

# ଓଡ଼ିଶା ପ୍ରସଙ୍ଗ

ସଂସ୍କରଣ

୧୯୯୯

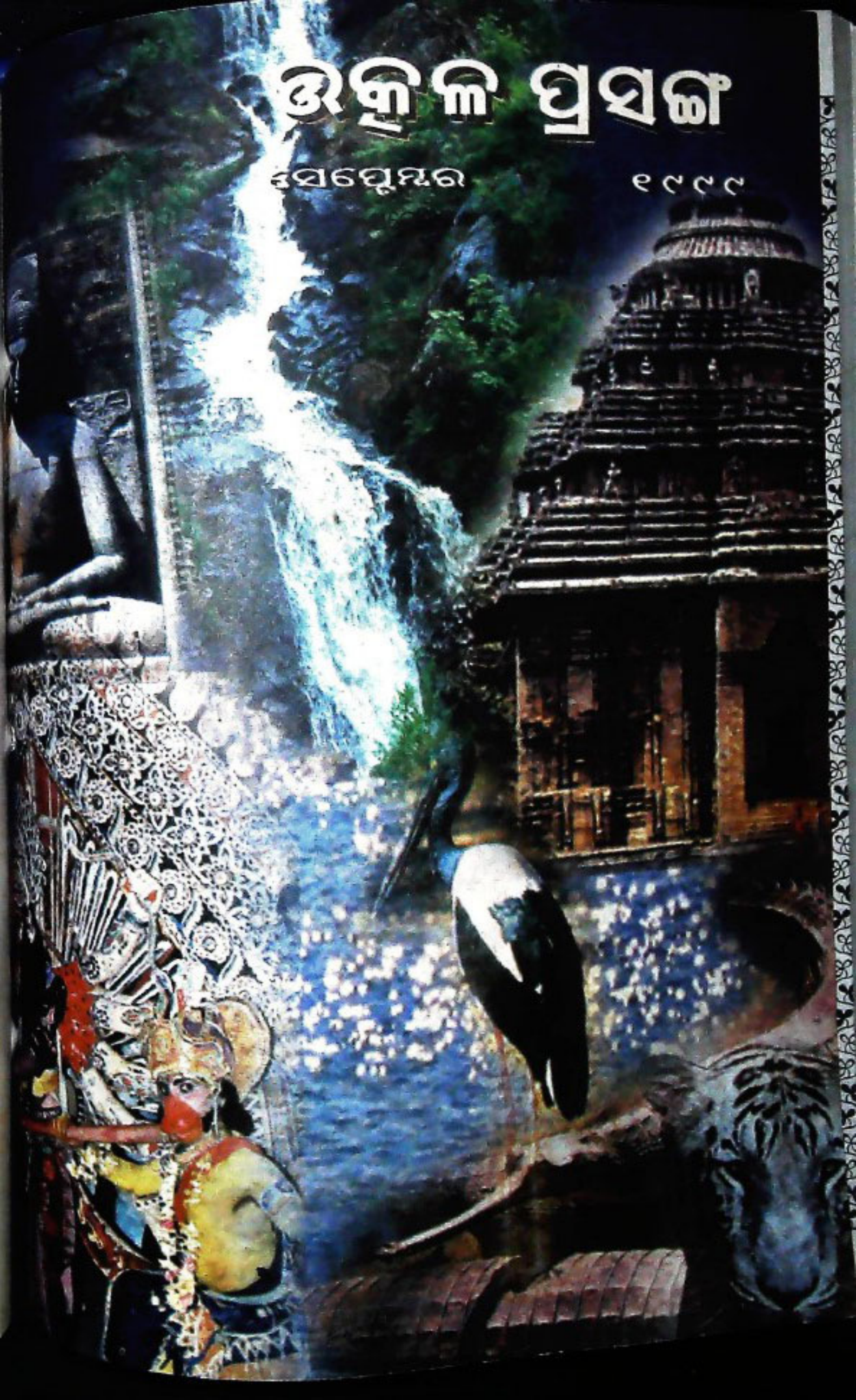



ରାଜ୍ୟ ସମବାୟ ବ୍ୟାଙ୍କ ସମ୍ମିଳନୀ ବନ୍ଧରେ ମାନ୍ୟବର ରାଜ୍ୟପାଳ ଡଃ. ଶ୍ରୀ. ରଞ୍ଜନାଚନ ଇଲେକ୍ଟ୍ରୋନିକ୍ ରୋଟିଂ ମେସିନ୍ ସଚେତନତା ଅଭିଯାନ ଉଦ୍‌ଘାଟନ କରୁଛନ୍ତି । ତାଙ୍କ ସହଧର୍ମିଣୀ ଶ୍ରୀମତୀ ହରପ୍ରିୟା ରଞ୍ଜନାଚନ ଉପସିତ ଅଛନ୍ତି । ee/r



ସ୍ଵାଧୀନତା ଦିବସ ଅବସରରେ ମୁଖ୍ୟମନ୍ତ୍ରୀ ଡଃ. ଶ୍ରୀଧର ମହାନ୍ତ ବୃତ୍ତନାୟକନଗରୀରେ ସ୍ଵର୍ଗତ ବିନୋଦ ବିହାରୀ ମେହେରଙ୍କ ପତ୍ନୀ ଶ୍ରୀମତୀ କୁମୁଦିନୀ ମେହେରଙ୍କୁ ମରଣୋତ୍ତର ପୋଷିତ ପଦକ ପ୍ରଦାନ କରୁଛନ୍ତି । es/r

# ଉତ୍କଳ ପ୍ରସଙ୍ଗ

୫୭ ଭାଗ ୨ୟ-୩ୟ ସଂଖ୍ୟା ଭାଦ୍ର-କାର୍ତ୍ତିକ ସେପ୍ଟେମ୍ବର/ଅକ୍ଟୋବର - ୧୯୯୯

**ଶ୍ରୀ ଜୟତ କୁମାର ଦେବ**

କମିଶନର ଚିଆ ଶାସନ ସଚିବ  
ସୂଚନା ଓ ଲୋକ ସମ୍ପର୍କ ବିଭାଗ

**ଶ୍ରୀ ଦୁର୍ଗାମାଧବ ଦାଶ**

ନିର୍ଦ୍ଦେଶକ

**ସମ୍ପାଦନା ମଣ୍ଡଳୀ**

**ଶ୍ରୀ ମହେଶ୍ୱର ମୂଳିଆ**

କାର୍ଯ୍ୟନିର୍ବାହୀ ସମ୍ପାଦକ

**ଶ୍ରୀ ଶରତଚନ୍ଦ୍ର ସାମଲରାୟ**

**ଶ୍ରୀ ଗୋବିନ୍ଦ ଚନ୍ଦ୍ର ମଲ୍ଲିକ**

ସମ୍ପାଦନା ସହଯୋଗୀ

**ପ୍ରଚ୍ଛଦପଟ**

ଶ୍ରୀ ମାନସ ନାୟକ

ବାର୍ଷିକ ଦେୟ : ଟ ୨୦.୦୦

ପ୍ରତିଖଣ୍ଡ : ଟ ୨.୦୦

“ଉତ୍କଳ ପ୍ରସଙ୍ଗ” ଓଡ଼ିଶା ସରକାରଙ୍କ ସୂଚନା ଓ ଲୋକ ସମ୍ପର୍କ ବିଭାଗ ତରଫରୁ ପ୍ରକାଶ ପାଇଥିଲେ ସୁଦ୍ଧା ଏହି ପତ୍ରିକାରେ ପ୍ରକାଶିତ ମତାମତ ଓ ଚିନ୍ତାଧାରା ସବୁ ସ୍ତରରେ ଓଡ଼ିଶା ସରକାରଙ୍କର ବୋଲି ବୁଝିବାକୁ ହେବ ନାହିଁ ।

ଓଡ଼ିଶା ସରକାରଙ୍କର ସୂଚନା ଓ ଲୋକ ସମ୍ପର୍କ ବିଭାଗ ଦ୍ୱାରା ପ୍ରକାଶିତ  
ଏବଂ

ଓଡ଼ିଶା ସରକାରୀ ମୁଦ୍ରଣାଳୟ, କଟକ - ୧୦ ରେ ମୁଦ୍ରିତ ।

# ସୂଚୀ

ଉତ୍କଳୀୟ ସାଂସ୍କୃତିକ ଧାରାରେ ଆଦିବାସୀଙ୍କ ସ୍ଥାନ	୧	
ଜଗନ୍ନାଥର ଜଗନ୍ନାଥ	୪	ଶ୍ରୀ ଶରତ ଚନ୍ଦ୍ର ମହାନ୍ତି
ରାଷ୍ଟ୍ରଗୁରୁ ଚକ୍ରର ରାଧାକୃଷ୍ଣନ୍	୭	ଶ୍ରୀ ନରହରି ଉପାଧ୍ୟାୟ
ସର୍ବପଲ୍ଲୀ ଗାଁର ସେଇ ପିଲାଟି	୯	ପ୍ରଫେସର ଜଗନ୍ନାଥ ମହାନ୍ତି
ଓଡ଼ିଶାର ପାରମ୍ପରିକ ଛାନ୍ଦ ନାଟକ : ଭାବଣ ଛାନ୍ଦ	୧୦	ଶ୍ରୀ ଜୈନାକ ତ୍ରିପାଠୀ
ଜଗନ୍ନାଥ ପାହାଚର ପ୍ରାଚୀନ କାଣି	୧୩	ଶ୍ରୀ ନୀଳାକର ରଥ
ପୁରୀର ପ୍ରସିଦ୍ଧ ମହେନ୍ଦ୍ରଗିରି	୧୫	ଶ୍ରୀ ବୈକୁଣ୍ଠ ନାଥ ସାହୁ
ହୁମାଲ ଅବହେଳିତ ଶୈବପୀଠ	୧୮	ଶ୍ରୀ ଅନନ୍ତରାମ ଦଳ
ତନ୍ତ୍ରୋତ୍ତମ ମହାପ୍ରସାଦ	୨୨	ଡକ୍ଟର ଚିତ୍ରସେନ ପଣ୍ଡା
ପ୍ରାଥମିକ ଶିକ୍ଷା କାର୍ଯ୍ୟକ୍ରମ	୨୬	ଶ୍ରୀ ବଂଶୀଧର ଗୋର
ଗାନ୍ଧୀ ବିପତ୍ତି ଓ ୨ କେ ସମସ୍ୟାର ସମାଧାନ କରିବ ?	୨୯	ଅଧ୍ୟାପକ ଲିଙ୍ଗରାଜ ସାହୁ
ଜଗନ୍ନାଥର ଦେଶୀୟ ସେତୁ ପ୍ରକଳ୍ପ 'କାଣିକେନାଳ'	୩୧	ଶ୍ରୀ ଗଣିତ ସେଠୀ
ଡି.ଭି.ଏ. ନାରାୟଣ ମହିନ୍ଦର ରାସ୍ତା	୩୩	ଶ୍ରୀ ସଞ୍ଜୟ କୁମାର ଶତପଥୀ
କୋରାପୁଟ ଜିଲ୍ଲାର ପ୍ରସିଦ୍ଧ ଶୈବ ପୀଠ : ରୁଦ୍ରେଶ୍ଵର	୩୫	ଡକ୍ଟର ବ୍ରଜକିଶୋର ପାଠୀ
ପାରଳାଖେମୁଣ୍ଡିର ପ୍ରାଚୀନ ପରମ୍ପରା ଓ ଇଫରାଜଡ଼	୩୬	ଶ୍ରୀ ଉଦାନୀ ଶଙ୍କର ସାହୁ
ପ୍ରାଚୀନ ସାଂସ୍କୃତିକ ମୂଳସାକ୍ଷୀ : ସୀତା ବିଂଳ	୩୮	ମୀନାକ୍ଷୀ ସାହୁ
ଶିଶୁ ପାଠକରେ କୁସୁମ ସୁନ୍ଦରୀ	୩୯	ଶ୍ରୀ ପଞ୍ଜିର ଚରଣ ରାଉତ
କେନ୍ଦୁଝାର ପ୍ରସିଦ୍ଧ ଶାରଦୋରା ଗୋପାଳାଥ	୪୨	ଶ୍ରୀ ଗୌରୀଶଙ୍କର ମିଶ୍ର
ଖୁଦିଂ ଓ ମା ବିଚଳେଶ୍ଵରୀ	୪୪	ଶ୍ରୀ ମନୁଥ କୁମାର ପ୍ରଧାନ
କୃଷ୍ଣଗିରି : ଏକ ଦୃଷ୍ଟିପାତ	୪୫	ଶ୍ରୀ ଶଙ୍କର୍ଷଣ କୁଞ୍ଜ
ଆକର୍ଷଣୀୟ ପର୍ଯ୍ୟଟନ କ୍ଷେତ୍ର ବେରକୁଣ୍ଡ	୪୬	ଡଃ ଦଣ୍ଡପାଣି ବେହେରା
ଜଗତ ଜନନୀ ମା' ବିରଜା	୪୮	ଶ୍ରୀ ସୋମନାଥ ଜେନା
ଦେବୀନାଗର ସାଂସ୍କୃତିକ ଐତିହ୍ୟ	୫୧	ଶ୍ରୀ ଗତିରାଜ ଦାସ
ଉତ୍କଳ ବିଦେଶ ପାଣି ସାହିତ୍ୟରେ ବାଚସ୍ପତି ମନତା	୫୩	ପଣ୍ଡିତ ଅଭୟାନା ମିଶ୍ର
ଗୁରୁଦିବ୍ୟ ଓ ତା ରାଧାକୃଷ୍ଣନ୍	୫୬	ଶ୍ରୀ ରଘୁନାଥ ରାଉତ
କୋରାପୁଟର ମହାତ୍ମାଗାନ୍ଧୀ	୫୮	ଶ୍ରୀ ନଗେନ୍ଦ୍ରନାଥ ମାନ୍ଦ
ଶିବ - ଶକ୍ତି ଆରାଧନା	୬୦	ଅଧ୍ୟାପକ ସରୋଜ କୁମାର ପଣ୍ଡା
ଓଡ଼ିଶାରେ ଦେବୀ ଉପାସନାର ପରମ୍ପରା	୬୧	ଡକ୍ଟର ବିଦ୍ୟୁତ୍ କରା ରାୟ
ଓଡ଼ିଶାର ଆରବୀର ଉପଯାତ୍ରା	୬୪	ଡକ୍ଟର ସରୋଜ ତ୍ରିପାଠୀ
ସୋନପୁରରେ ଦୁର୍ଗୋତ୍ସବ	୬୬	ଶ୍ରୀ ଦୁଃଖୀଶ୍ୟାମ ବେହେରା
ମହାତ୍ମାଗାନ୍ଧୀଙ୍କ ଅଧିନ ସେବକ : ରଘୁନାଥ ନାୟକ	୬୮	ଡକ୍ଟର ପଦ୍ମିନୀ ମୋହନ ନାୟକ
ବନ୍ଧୁ ମନୋବିଦ୍ୟା	୭୦	ଶ୍ରୀ ଶରତ ଚନ୍ଦ୍ର ମଲିକ
ଓଡ଼ିଶାରେ ପର୍ଯ୍ୟଟନ ପରିକ୍ରମା	୭୩	ଶ୍ରୀ ଦୁଃଖୀଶ୍ୟାମ ଦାସ
କର୍ମାୟତ୍ତା : ଘୋଡ଼ା ଓ ଗୀତ	୭୬	ଶ୍ରୀମତୀ ସାଂସ୍କୃତିକ ବଡ଼ଜେନା
ପୁସ୍ତକାଳୟ ମହାତ୍ମାଗାନ୍ଧୀ	୭୯	ଡକ୍ଟର ହାଡ଼ିକରୁ ମିଶ୍ର
		ଶ୍ରୀ ଦାମୋଦର ସାହୁ

ବାପୁଜୀଙ୍କ ପ୍ରତି ଶ୍ରଦ୍ଧାଞ୍ଜଳି



# ଶ୍ରୀ ଜୀବନୀ



ଲାଲବାହାଦୂର ଶାସ୍ତ୍ରୀ



ସର୍ବପଲ୍ଲୀ ଡଃ ରାଧାକ୍ରିଷ୍ଣନ୍

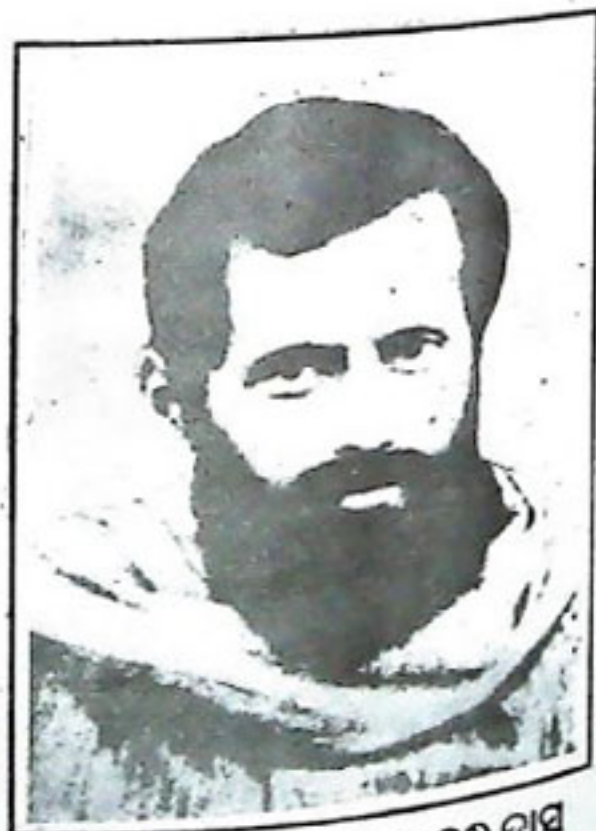

ଉତ୍କଳମଣି ପଣ୍ଡିତ ଗୋପବନ୍ଧୁ ଦାସ

## ଓଡ଼ିଶାରେ ବ୍ରହ୍ମୋଦଶ ଲୋକସଭା ନିର୍ବାଚନ ଫଳାଫଳ

ବ୍ରହ୍ମୋଦଶ ଲୋକସଭା ନିର୍ବାଚନ ପାଇଁ ଓଡ଼ିଶାରେ ଦୁଇଟି ପର୍ଯ୍ୟାୟ ୧୯୯୯ ସେପ୍ଟେମ୍ବର ୨୫ ତାରିଖ ଓ ଅକ୍ଟୋବର ୩ ତାରିଖରେ ଭୋଟ ଗ୍ରହଣ କରାଯାଇଥିଲା । ୬ଟି ବିଧାନସଭା ନିର୍ବାଚନ ମଣ୍ଡଳୀକୁ ନେଇ ଗୋଟିଏ ଲୋକସଭା ନିର୍ବାଚନ ମଣ୍ଡଳୀ ଗଠିତ । ଗୋଟିଏ ମୋଟ ୨୧ଟି ଲୋକସଭା ନିର୍ବାଚନ ମଣ୍ଡଳୀରେ ଏହି ନିର୍ବାଚନ କରାଯାଇଥିଲା । ସେଥିମଧ୍ୟରୁ ତିନୋଟି ଆସନ ଚପସିଲରୁ ଚାଟି ଓ ପାଞ୍ଚଟି ଚପସିଲରୁ ଗପଜାତିର ପ୍ରାର୍ଥୀଙ୍କ ପାଇଁ ସଂରକ୍ଷିତ । ସ୍ଵାଧୀନ ପ୍ରାର୍ଥୀମାନଙ୍କ ସମେତ ବିଭିନ୍ନ ଦଳରୁ ୧୦୫ ଜଣ ପ୍ରାର୍ଥୀ ଏହି ନିର୍ବାଚନରେ ପ୍ରତିଦ୍ଵନ୍ଦିତା କରୁଥିଲେ । ଗତ ଅକ୍ଟୋବର ୬ ତାରିଖରେ ଭୋଟ ଗଣତି ପରେ ବିଜୁ ଜନତା ଦଳର ପ୍ରାର୍ଥୀମାନେ ୧୦ଟି ଆସନରେ, ଭାରତୀୟ ଜନତା ଦଳର ସମସ୍ତ ପ୍ରାର୍ଥୀ ୯ଟି ଆସନରେ ଏବଂ କଂଗ୍ରେସ ଦଳର ପ୍ରାର୍ଥୀ ୨ଟି ଆସନରେ ଜୟଯୁକ୍ତ ହୋଇଥିବା ଘୋଷଣା କରାଯାଇଛି । ବିଭିନ୍ନ ନିର୍ବାଚନ ମଣ୍ଡଳୀରୁ ନିର୍ବାଚିତ ପ୍ରାର୍ଥୀଙ୍କ ତାଲିକା ନିମ୍ନରେ ପ୍ରଦାନ କରାଗଲା ।

ଲୋକସଭା ନିର୍ବାଚନ ମଣ୍ଡଳୀ	ନିର୍ବାଚିତ ପ୍ରାର୍ଥୀ	ଦଳ
୧. ମୟୂରଭଞ୍ଜ (ଏସ୍.ଟି)	ଶ୍ରୀ ସାଲଖାନ ମୁର୍ମୁ	ଭାରତୀୟ ଜନତା ପାର୍ଟି
୨. ବାଲେଶ୍ଵର	ଶ୍ରୀ ମହାମେଘବାହନ ଏିର ଖାରବେଳ ସ୍ଵାଇଁ	ଭାରତୀୟ ଜନତା ପାର୍ଟି
୩. ଉତ୍କଳ (ଏସ୍.ସି)	ଶ୍ରୀ ଅର୍ଜୁନ ଚରଣ ସେଠୀ	ବିଜୁ ଜନତା ଦଳ
୪. ଯାଜପୁର (ଏସ୍.ସି)	ଶ୍ରୀ ଜଗନ୍ନାଥ ମଲ୍ଲିକ	ବିଜୁ ଜନତା ଦଳ
୫. କେନ୍ଦ୍ରାପଡ଼ା	ଶ୍ରୀ ପ୍ରଭାତ କୁମାର ସାମନ୍ତରାୟ	ବିଜୁ ଜନତା ଦଳ
୬. କଟକ	ଶ୍ରୀ ଇର୍ଜୁହରି ମହତାବ	ବିଜୁ ଜନତା ଦଳ
୭. ଜଗତସିଂହପୁର	ଶ୍ରୀ ତ୍ରିଲୋଚନ କାନୁନ୍ଗୋ	ବିଜୁ ଜନତା ଦଳ
୮. ପୁରୀ	ଶ୍ରୀ ବ୍ରଜକିଶୋର ତ୍ରିପାଠୀ	ବିଜୁ ଜନତା ଦଳ
୯. ଭୁବନେଶ୍ଵର	ଶ୍ରୀ ପ୍ରସନ୍ନ କୁମାର ପାଟ୍ଟନାୟକ	ବିଜୁ ଜନତା ଦଳ
୧୦. ଥାପ୍ପା	ଶ୍ରୀ ନବାନ ପଟ୍ଟନାୟକ	ବିଜୁ ଜନତା ଦଳ
୧୧. ବ୍ରହ୍ମପୁର	ଶ୍ରୀ ଅନାଦି ଚରଣ ସାହୁ	ଭାରତୀୟ ଜନତା ପାର୍ଟି
୧୨. ଗୋରାପୁଟ (ଏସ୍.ଟି)	ଶ୍ରୀମତୀ ହେମା ଗମାଙ୍ଗ	କଂଗ୍ରେସ
୧୩. ନବରଙ୍ଗପୁର (ଏସ୍.ଟି)	ଶ୍ରୀ ପର୍ଣ୍ଣରାମ ମାଝି	ଭାରତୀୟ ଜନତା ପାର୍ଟି
୧୪. ବକାହାଣ୍ଡି	ଶ୍ରୀ ବିକ୍ରମ ଜେଶରା ଦେଓ	ଭାରତୀୟ ଜନତା ପାର୍ଟି
୧୫. ପୁଲକାଣୀ (ଏସ୍.ସି)	ଶ୍ରୀ ପଦ୍ମନାଭ ବେହେରା	ବିଜୁ ଜନତା ଦଳ
୧୬. ବଲାଙ୍ଗୀର	ଶ୍ରୀମତୀ ସଙ୍ଗାମା କୁମାରୀ ସିଂହଦେଓ	ଭାରତୀୟ ଜନତା ପାର୍ଟି
୧୭. ସମ୍ବଲପୁର	ଶ୍ରୀ ପ୍ରସନ୍ନ ଆଚାର୍ଯ୍ୟ	ବିଜୁ ଜନତା ଦଳ
୧୮. ଦେଓଗଡ଼	ଶ୍ରୀ ଦେବେନ୍ଦ୍ର ପ୍ରଧାନ	ଭାରତୀୟ ଜନତା ପାର୍ଟି
୧୯. ଡେଢ଼ାନାଳ	ଶ୍ରୀ ଜାମାୟା ପ୍ରସାଦ ସିଂହଦେଓ	କଂଗ୍ରେସ
୨୦. ସୁନ୍ଦରଗଡ଼ (ଏସ୍.ଟି)	ଶ୍ରୀ କୁଂଭଳ ଓରାମ	ଭାରତୀୟ ଜନତା ପାର୍ଟି
୨୧. କେନ୍ଦୁଝର (ଏସ୍.ଟି)	ଶ୍ରୀ ଅନନ୍ତ ନାୟକ	ଭାରତୀୟ ଜନତା ପାର୍ଟି

# ଓଡ଼ିଶାରେ ଲୋକସଭା ନିର୍ବାଚନ

(୧୯୫୧-୧୯୯୯)

### ପ୍ରଥମ ଲୋକସଭା - ୧୯୫୧-୫୨

ନିର୍ବାଚନ ମଣ୍ଡଳୀ :	୧୬ (ସ୍ତମ୍ଭ - ୪)
ଆସନ ସଂଖ୍ୟା :	୨୦
ଭୋଟର :	୭,୭୦୮,୧୬୧
ଜାଏନ୍ ଲୋଟ :	୩,୬୫୯,୪୦୩
ପ୍ରାର୍ଥୀ ସଂଖ୍ୟା :	୫୭

<b>ପ୍ରତିଦ୍ୱୟା ବଳ</b>	<b>ପ୍ରାର୍ଥୀ ସଂଖ୍ୟା</b>	<b>ନିର୍ବାଚିତ</b>
କଂଗ୍ରେସ	୧୮	୧୧
ସି.ପି.ଆଇ	୪	୧
ଉତ୍ତର ପରିଷଦ	୧୨	୫
ସୋସାଲିଷ୍ଟ ପାର୍ଟି	୧୦	୧
ସ୍ୱାଧୀନ ଓ ଅନ୍ୟାନ୍ୟ	୧୪	୨

### ଦ୍ୱିତୀୟ ଲୋକସଭା - ୧୯୫୭

ନିର୍ବାଚନ ମଣ୍ଡଳୀ :	୧୪ (ସ୍ତମ୍ଭ-୬)
ଆସନ ସଂଖ୍ୟା :	୨୦
ଭୋଟର :	୭,୯୮୩,୯୧୫
ଜୋଟଦାନ :	୪,୫୯୮,୩୨୨
ଜାଏନ୍ ଲୋଟ :	୪,୪୪୦,୪୯୦
ଭୋଟ ଗ୍ରହଣ କେନ୍ଦ୍ର :	୬,୭୨୧
ପ୍ରାର୍ଥୀ ସଂଖ୍ୟା :	୫୭

<b>ପ୍ରତିଦ୍ୱୟା ବଳ</b>	<b>ପ୍ରାର୍ଥୀ ସଂଖ୍ୟା</b>	<b>ନିର୍ବାଚିତ</b>
କଂଗ୍ରେସ	୨୦	୭
ସି.ପି.ଆଇ	୫	୧
ଉତ୍ତର ପରିଷଦ	୧୫	୭
ସି.ଏସ୍.ପି	୬	୨
ସ୍ୱାଧୀନ ଓ ଅନ୍ୟାନ୍ୟ	୧୧	୩

### ତୃତୀୟ ଲୋକସଭା - ୧୯୬୨

ନିର୍ବାଚନ ମଣ୍ଡଳୀ :	୨୦
ଭୋଟର :	୮,୭୨୫,୮୮୩
ଜୋଟଦାନ :	୨,୦୭୦,୦୩୧
ଜାଏନ୍ ଲୋଟ :	୧,୯୬୮,୯୬୫
ଭୋଟ ଗ୍ରହଣ କେନ୍ଦ୍ର :	୮,୩୨୮
ପ୍ରାର୍ଥୀ ସଂଖ୍ୟା :	୪୯

<b>ପ୍ରତିଦ୍ୱୟା ବଳ</b>	<b>ପ୍ରାର୍ଥୀ ସଂଖ୍ୟା</b>	<b>ନିର୍ବାଚିତ</b>
କଂଗ୍ରେସ	୨୦	୧୪
ସି.ପି.ଆଇ	୨	-
ଉତ୍ତର ପରିଷଦ	୧୧	୪
ସୋସାଲିଷ୍ଟ ପାର୍ଟି	୩	୧
ସି.ଏସ୍.ପି	୫	୧
ସ୍ୱାଧୀନ ଓ ଅନ୍ୟାନ୍ୟ	୮	-

<b>ଚତୁର୍ଥ ଲୋକସଭା - ୧୯୬୭</b>	
ନିର୍ବାଚନ ମଣ୍ଡଳୀ :	୨୦
ଭୋଟର :	୯,୮୭୩,୦୫୭
ଜୋଟଦାନ :	୪,୩୧୯,୨୬୧
ଜାଏନ୍ ଲୋଟ :	୪,୦୬୨,୩୦୨
ପ୍ରାର୍ଥୀ ସଂଖ୍ୟା :	୬୫
ମହିଳା ପ୍ରାର୍ଥୀ :	୧
ଭୋଟ ଗ୍ରହଣ କେନ୍ଦ୍ର :	୮,୯୬୭

<b>ପ୍ରତିଦ୍ୱୟା ବଳ</b>	<b>ପ୍ରାର୍ଥୀ ସଂଖ୍ୟା</b>	<b>ନିର୍ବାଚିତ</b>
କଂଗ୍ରେସ	୨୦	୬
ସି.ପି.ଆଇ	୩	୮
ସ୍ୱତନ୍ତ୍ର	୧୭	୪
ସି.ଏସ୍.ପି.	୫	୧
ଏସ୍.ଏସ୍.ପି.	୨	-
ଜନସଂଘ	୨	୧
ସ୍ୱାଧୀନ ଓ ଅନ୍ୟାନ୍ୟ	୧୬	-

<b>ପଞ୍ଚମ ଲୋକସଭା - ୧୯୭୧</b>	
ନିର୍ବାଚନ ମଣ୍ଡଳୀ :	୨୦
ଭୋଟର :	୧୦,୮୬୪,୧୨୫
ଜୋଟଦାନ :	୧,୬୯୩,୦୬୪
ଜାଏନ୍ ଲୋଟ :	୪,୪୬୨,୦୫୨
ପ୍ରାର୍ଥୀ ସଂଖ୍ୟା :	୮୫
ମହିଳା ପ୍ରାର୍ଥୀ :	୨
ଭୋଟ ଗ୍ରହଣ କେନ୍ଦ୍ର :	୧୨,୮୫୪

<b>ପ୍ରତିଦ୍ୱୟା ବଳ</b>	<b>ପ୍ରାର୍ଥୀ ସଂଖ୍ୟା</b>	<b>ନିର୍ବାଚିତ</b>
କଂଗ୍ରେସ	୧୯	୧୫



ସି.ପି.ଆଇ	୩	୧	
ସି.ପି.ଆଇ (ଏମ)	୧	-	
ସ୍ୱଚ୍ଛ	୧୩	୩	
କଳ୍ପନା କଂଗ୍ରେସ	୨୦	୧	
ପି.ଏସ.ପି.	୬	-	
ଏସ.ଏସ.ପି.	୨	-	
କଂଗ୍ରେସ (ସ୍ତ)	୬	-	
ପାଠକାଳୀ ଜନସଂଘ	୧	-	
ସ୍ୱାଧୀନ ଓ ଅନ୍ୟାନ୍ୟ	୧୪	-	
<b>ସମ୍ପଦ ଲୋକସଭା - ୧୯୭୭</b>			
ନିର୍ବାଚନ ମଣ୍ଡଳୀ :		୨୧	
ଲୋକର :		୧୨,୬୪୫,୪୨୫	
ଲୋକତାଳ :		୫,୬୦୪,୨୮୬	
ବାଏମ୍ ଲୋକ :		୫,୩୯୪,୨୩୮	
ପ୍ରାର୍ଥୀ ସଂଖ୍ୟା :		୬୧	
ମହିଳା ପ୍ରାର୍ଥୀ :		୧	
ଲୋକ ସ୍ତରଣ କେନ୍ଦ୍ର :		୧୪,୧୩୩	
<u>ପ୍ରତିଦ୍ୱନ୍ଦ୍ୱୀ ବଳ</u>	<u>ପ୍ରାର୍ଥୀ ସଂଖ୍ୟା</u>	<u>ନିର୍ବାଚିତ</u>	
କଂଗ୍ରେସ	୨୦	୪	
ସି.ପି.ଆଇ	୫	-	
ସି.ପି.ଆଇ (ଏମ)	୧	୧	
କି.ଏସ.ଡ଼ି.	୨୦	୧୬	
ସ୍ୱାଧୀନ ଓ ଅନ୍ୟାନ୍ୟ	୧୫	-	
<b>ସମ୍ପଦ ଲୋକସଭା - ୧୯୮୦</b>			
ନିର୍ବାଚନ ମଣ୍ଡଳୀ :		୨୧	
ଲୋକର :		୧,୩୮,୪୭,୮୨୮	
ଲୋକତାଳ :		୬୪,୧୩,୫୫୨	
ବାଏମ୍ ଲୋକ :		୬୧,୫୫,୧୬୮	
ପ୍ରାର୍ଥୀ ସଂଖ୍ୟା :		୧୧୨	
ମହିଳା ପ୍ରାର୍ଥୀ :		୨	
ଲୋକ ସ୍ତରଣ କେନ୍ଦ୍ର :		୧୬,୯୧୭	
<u>ପ୍ରତିଦ୍ୱନ୍ଦ୍ୱୀ ବଳ</u>	<u>ପ୍ରାର୍ଥୀ ସଂଖ୍ୟା</u>	<u>ନିର୍ବାଚିତ</u>	
କଂଗ୍ରେସ	୨୧	୨୦	
ଜନତା (ଏସ)	୧୮	୧	
ଜନତା	୨୧	-	
ସି.ପି.ଆଇ	୧	-	
ସି.ପି.ଆଇ (ଏମ)	୧	-	
କଂଗ୍ରେସ (ସ୍ତ)	୬	-	
ସ୍ୱାଧୀନ ଓ ଅନ୍ୟାନ୍ୟ	୪୨	-	
<b>ସମ୍ପଦ ଲୋକସଭା - ୧୯୮୪</b>			
ନିର୍ବାଚନ ମଣ୍ଡଳୀ :		୨୧	
ଲୋକର :		୧୪,୯୪୩,୪୬୮	

ଲୋକତାଳ	:	୮,୪୦୭,୧୬୫
ବାଏମ୍ ଲୋକ	:	୮,୧୬୬,୯୦୭
ପ୍ରାର୍ଥୀ ସଂଖ୍ୟା	:	୧୧୪
ମହିଳା ପ୍ରାର୍ଥୀ	:	୨
ଲୋକ ସ୍ତରଣ କେନ୍ଦ୍ର	:	୧୯,୬୨୧
<u>ପ୍ରତିଦ୍ୱନ୍ଦ୍ୱୀ ବଳ</u>	<u>ପ୍ରାର୍ଥୀ ସଂଖ୍ୟା</u>	<u>ନିର୍ବାଚିତ</u>
କଂଗ୍ରେସ	୨୧	୨୦
ସି.ପି.ଆଇ	୧	-
ସି.ପି.ଆଇ (ଏମ)	୧	-
ଏସ.କେ.ଡ଼ି.	୫	-
ଜନତା	୧୯	୧
କି.କେ.ପି.	୪	-
ସ୍ୱାଧୀନ ଓ ଅନ୍ୟାନ୍ୟ	୬୩	-
<b>ସମ୍ପଦ ଲୋକସଭା - ୧୯୮୯</b>		
ନିର୍ବାଚନ ମଣ୍ଡଳୀ :		୨୧
ଲୋକର :		୧୯,୪୪୦,୭୫୮
ଲୋକତାଳ :		୧୧,୫୩୪,୯୦୬
ବାଏମ୍ ଲୋକ :		୧୧,୨୦୨,୨୨୯
ପ୍ରାର୍ଥୀ ସଂଖ୍ୟା :		୧୩୨
ମହିଳା ପ୍ରାର୍ଥୀ :		୪
ଲୋକ ସ୍ତରଣ କେନ୍ଦ୍ର :		୨୪,୦୩୫
<u>ପ୍ରତିଦ୍ୱନ୍ଦ୍ୱୀ ବଳ</u>	<u>ପ୍ରାର୍ଥୀ ସଂଖ୍ୟା</u>	<u>ନିର୍ବାଚିତ</u>
କଂଗ୍ରେସ	୨୧	୩
ସି.ପି.ଆଇ	୧	୧
ସି.ପି.ଆଇ (ଏମ)	୧	୧
ଜନତା ବଳ	୧୯	୧୭
କି.କେ.ପି.	୬	-
ଜନତା ପାର୍ଟି	୧୩	-
ସ୍ୱାଧୀନ ଓ ଅନ୍ୟାନ୍ୟ	୬୧	-
<b>ସମ୍ପଦ ଲୋକସଭା - ୧୯୯୧</b>		
ନିର୍ବାଚନ ମଣ୍ଡଳୀ :		୨୧
ଲୋକର :		୧,୯୭,୯୭,୫୫୮
ଲୋକତାଳ :		୧୦,୧୧୮,୨୮୬
ବାଏମ୍ ଲୋକ :		୯,୧୧୩,୫୧୬
ପ୍ରାର୍ଥୀ ସଂଖ୍ୟା :		୨୦୪
ମହିଳା ପ୍ରାର୍ଥୀ :		୮
<u>ପ୍ରତିଦ୍ୱନ୍ଦ୍ୱୀ ବଳ</u>	<u>ପ୍ରାର୍ଥୀ ସଂଖ୍ୟା</u>	<u>ନିର୍ବାଚିତ</u>
କଂଗ୍ରେସ	୨୦	୧୨
ଜନତା ବଳ	୧୮	୬
ବିଜେପି	୨୦	-
ସି.ପି.ଆଇ	୧	୧
ସି.ପି.ଆଇ (ଏମ)	୧	୧

୨୧  
୧୪,୯୪୩,୪୬୮

ଏସ.ଜେ.ପି.	୧୭.	-
ଏଲ.ଡି.	୨	-
ସ୍ୱାଧୀନ ଓ ଅନ୍ୟାନ୍ୟ	୧୨୫	୧
ଏକାଦଶ ଲୋକସଭା - ୧୯୯୬		
ନିର୍ବାଚନ ମଣ୍ଡଳୀ :		୨୧
ଭୋଟର	:	୨,୨୪,୧୯,୧୧୮
ଭୋଟଦାନ	:	୧,୩୨,୭୭,୬୯୬
କାଏମ୍ ଭୋଟ	:	୧,୩୦,୨୯,୯୬୪
ପ୍ରାର୍ଥୀ ସଂଖ୍ୟା	:	୨୨୬
ମହିଳା ପ୍ରାର୍ଥୀ	:	୮
ଭୋଟ ଗ୍ରହଣ କେନ୍ଦ୍ର	:	୨୯,୯୭୨
<u>ପ୍ରତିଦ୍ୱନ୍ଦ୍ୱୀ ବଳ</u>	<u>ପ୍ରାର୍ଥୀ ସଂଖ୍ୟା</u>	<u>ନିର୍ବାଚିତ</u>
କଂଗ୍ରେସ	୨୧	୧୬
ଜନତା ଦଳ	୧୯	୪
ସମତା ପାର୍ଟି	୨	୧
ବି.ଜେ.ପି.	୨୦	-
ସି.ପି.ଏମ୍	୧	-
ଏ.ଆର.ଆର.ସି.(ଡି)	୮	-
ଜନତା ପାର୍ଟି	୪	-
ସି.ପି.ଆର	୧	-
ଦ୍ୱାଦଶ ଲୋକସଭା - ୧୯୯୮		
ନିର୍ବାଚନ ମଣ୍ଡଳୀ :		୨୧
ଭୋଟର	:	୨୩,୩୮୪,୯୬୦
ଭୋଟଦାନ	:	୧୩,୫୭୩,୫୧୧
କାଏମ୍ ଭୋଟ	:	୧୩,୩୪୬,୨୭୨
ପ୍ରାର୍ଥୀ ସଂଖ୍ୟା	:	୧୩୫
ମହିଳା ପ୍ରାର୍ଥୀ	:	୧୦
<u>ପ୍ରତିଦ୍ୱନ୍ଦ୍ୱୀ ବଳ</u>	<u>ପ୍ରାର୍ଥୀ ସଂଖ୍ୟା</u>	<u>ନିର୍ବାଚିତ</u>
କଂଗ୍ରେସ	୨୧	୫
ବି.ଜେ.ପି.	୯	୭
ଜନତା ଦଳ	୧୬	-
ବି.ଜେ.ଡି	୧୨	୯
ସି.ପି.ଆର	୨	-
ସି.ପି.ଆର(ଏମ୍)	୨	-
ବି.ଏସ୍.ପି	୮	-
ଆର.ଜେ.ଡି	୧୦	-

ଅକ୍ଷୟ ଭାରତ ପାର୍ଟି	୭	-
ଶିବସେନା	୧୧	-
ସମାଜବାଦୀ ପାର୍ଟି	୪	-
ସି.ପି.ଆର (ଏମ୍.ଏଲ୍)	୨	-
ପ୍ରାଇମିଷ୍ଟି ସର୍ବ ସମାଜ ସମିତି	୧	-
ସମତା ପାର୍ଟି	୨	-
ଏସ୍.ଜେ.ପି(ରାଷ୍ଟ୍ରୀୟ)	୨	-
ଜେ.ଏମ୍.ଏମ୍	୨	-
ଝାଡ଼ଖଣ୍ଡ ପାର୍ଟି	୧	-
ଲୋକଶକ୍ତି	୧	-
ଓଡ଼ିଶା କଂଗ୍ରେସ	୧	-
ସ୍ୱାଧୀନ	୨୧	-
ତ୍ରୟୋଦଶ ଲୋକସଭା - ୧୯୯୯		
ନିର୍ବାଚନ ମଣ୍ଡଳୀ :		୨୧
ଭୋଟର	:	୨,୪୧,୮୭,୪୯୦
		( ମହିଳା ୧,୧୬,୭୭,୭୫୭ )
ପ୍ରାର୍ଥୀ ସଂଖ୍ୟା	:	୧୦୫
ମହିଳା ପ୍ରାର୍ଥୀ	:	୮
<u>ପ୍ରତିଦ୍ୱନ୍ଦ୍ୱୀ ବଳ</u>	<u>ପ୍ରାର୍ଥୀ ସଂଖ୍ୟା</u>	<u>ନିର୍ବାଚିତ</u>
କଂଗ୍ରେସ	୨୦	୨
ବି.ଜେ.ପି.	୯	୯
ବି.ଜେ.ଡି	୧୨	୧୦
ବି.ଆର.ପି.ପି	୪	-
ଏମ୍.ଏସ୍.ପି	୩	-
ଏସ୍.ଏଚ୍.ଏସ୍	୩	-
ବି.ଏସ୍.ପି	୪	-
ଜେ.ଏମ୍.ଏମ୍	୭	-
ସି.ପି.ଆର	୩	-
ଅକ୍ଷୟ ଭାରତ ପାର୍ଟି	୮	-
ସି.ପି.ଆର (ଏମ୍.ଏଲ୍)	୨	-
ସି.ପି.ଆର(ଏମ୍)	୨	-
ଜନତା ଦଳ (ୟୁ)	୨	-
ଜନତା ପାର୍ଟି	୧	-
ବୀର ଓଡ଼ିଆ ପାର୍ଟି	୧	-
ଜେ.ଜେ.ପି	୧	-
ସ୍ୱାଧୀନ	୨୩	-

# ଓଡ଼ିଶାରେ ଭୋଟର ସଂଖ୍ୟା : ୨ କୋଟି ୪୧ ଲକ୍ଷ ୮୭ ହଜାର ୪୯୦

କ୍ର.ସଂ	ଲୋକସଭା ନିର୍ବାଚନମଣ୍ଡଳୀ	ମୋଟ ଭୋଟର	ପୁରୁଷ ଭୋଟର	ମହିଳା ଭୋଟର
୧.	ମୟୂରଭଞ୍ଜ (ଏସ୍.ଟି)	୯ଲକ୍ଷ ୬୪ ହଜାର ୮୫୫	୪ଲକ୍ଷ ୮୪ ହଜାର ୮୫୫	୪ଲକ୍ଷ ୭୯ ହଜାର ୪୯୯
୨.	ବାଲେଶ୍ୱର	୧୨ଲକ୍ଷ ୪୨ ହଜାର ୫୭୮	୬ଲକ୍ଷ ୩୪ ହଜାର ୨୧୭	୬ଲକ୍ଷ ୮ ହଜାର ୩୬୧
୩.	ଭଦ୍ରକ (ଏସ୍.ସି)	୧୧ଲକ୍ଷ ୯୫ ହଜାର ୧୪୬	୬ଲକ୍ଷ ୧୧ ହଜାର ୫୪୦	୫ଲକ୍ଷ ୮୩ ହଜାର ୬୦୬
୪.	ସାକ୍ଷପୁର (ଏସ୍.ସି)	୧୧ଲକ୍ଷ ୭୧ ହଜାର ୨୧୧	୬ଲକ୍ଷ ୬ ହଜାର ୧୪୧	୫ଲକ୍ଷ ୬୫ ହଜାର ୭୦
୫.	କେନ୍ଦ୍ରାପଡ଼ା	୧୧ଲକ୍ଷ ୨୧ ହଜାର ୧୮୩	୫ଲକ୍ଷ ୭୭ ହଜାର ୨୦୮	୫ଲକ୍ଷ ୪୩ ହଜାର ୯୭୫
୬.	କଟକ	୧୨ଲକ୍ଷ ୧୫ ହଜାର ୨୪୯	୬ଲକ୍ଷ ୫୪ ହଜାର ୬୫	୫ଲକ୍ଷ ୬୧ ହଜାର ୧୮୪
୭.	ଜଗତସିଂହପୁର	୧୨ଲକ୍ଷ ୩୩ ହଜାର ୬୩	୬ଲକ୍ଷ ୩୨ ହଜାର ୪୬୧	୬ଲକ୍ଷ ୬୦୨
୮.	ପୁରୀ	୧୧ଲକ୍ଷ ୭୬ ହଜାର ୮୧୭	୬ଲକ୍ଷ ୮ ହଜାର ୬୬୦	୫ଲକ୍ଷ ୬୮ ହଜାର ୧୫୭
୯.	ଭୁବନେଶ୍ୱର	୧୩ଲକ୍ଷ ୧୮ ହଜାର ୫୬୦	୬ଲକ୍ଷ ୧୪ ହଜାର ୯୯୧	୬ଲକ୍ଷ ୩ ହଜାର ୫୬୯
୧୦.	ଥାପ୍ପା	୧୧ଲକ୍ଷ ୭୫ ହଜାର ୮୬୫	୬ଲକ୍ଷ ୧୨ ହଜାର ୯୬୮	୫ଲକ୍ଷ ୬୨ ହଜାର ୮୯୭
୧୧.	ବ୍ରହ୍ମପୁର	୧୧ଲକ୍ଷ ୫୯ ହଜାର ୪୬୮	୫ଲକ୍ଷ ୮୫ ହଜାର ୫୪୦	୫ଲକ୍ଷ ୭୩ ହଜାର ୯୨୮
୧୨.	କୋରାପୁଟ (ଏସ୍.ଟି)	୧୧ଲକ୍ଷ ୨୦ ହଜାର ୭୮୪	୫ଲକ୍ଷ ୫୯ ହଜାର ୬୧୬	୫ଲକ୍ଷ ୬୧ ହଜାର ୧୬୮
୧୩.	ନବରଙ୍ଗପୁର (ଏସ୍.ଟି)	୧୦ଲକ୍ଷ ୮୫ ହଜାର ୫୭୫	୫ଲକ୍ଷ ୪୩ ହଜାର ୧୧୬	୫ଲକ୍ଷ ୪୨ ହଜାର ୪୫୯
୧୪.	କନ୍ଧାହାଣ୍ଡି	୧୦ଲକ୍ଷ ୬୦ ହଜାର ୯୯୦	୫ଲକ୍ଷ ୩୬ ହଜାର ୬୮୪	୫ଲକ୍ଷ ୨୪ ହଜାର ୩୦୬
୧୫.	ପୁଲକାଣା (ଏସ୍.ସି)	୧୧ଲକ୍ଷ ୨୬ ହଜାର ୯୦୮	୫ଲକ୍ଷ ୭୩ ହଜାର ୩୧୦	୫ଲକ୍ଷ ୫୩ ହଜାର ୫୯୮
୧୬.	ବଲାଙ୍ଗୀର	୧୦ଲକ୍ଷ ୫୧ ହଜାର ୧୯୯	୫ଲକ୍ଷ ୩୯ ହଜାର ୫୭୯	୫ଲକ୍ଷ ୧୧ ହଜାର ୬୨୦
୧୭.	ସମ୍ବଲପୁର	୧୧ଲକ୍ଷ ୯୦ ହଜାର ୩୪୪	୬ଲକ୍ଷ ୨୫ ହଜାର ୬୧୦	୫ଲକ୍ଷ ୬୫ ହଜାର ୭୩୪
୧୮.	ବେଓଗଡ଼	୧୧ଲକ୍ଷ ୬୮ ହଜାର ୯୩୧	୬ଲକ୍ଷ ୧୬ ହଜାର ୮୮୪	୫ଲକ୍ଷ ୫୨ ହଜାର ୪୬୭
୧୯.	ଡେ଼ୁକାନାଳ	୧୧ଲକ୍ଷ ୧୮ ହଜାର ୮୫୩	୫ଲକ୍ଷ ୮୭ ହଜାର ୩୬୯	୫ଲକ୍ଷ ୩୧ ହଜାର ୪୮୪
୨୦.	ସୁନ୍ଦରଗଡ଼ (ଏସ୍.ଟି)	୧୧ଲକ୍ଷ ୯୮ ହଜାର ୩୫୭	୬ଲକ୍ଷ ୪୫ ହଜାର ୮୧୯	୫ଲକ୍ଷ ୫୨ ହଜାର ୫୩୮
୨୧.	କେନ୍ଦୁଝର (ଏସ୍.ଟି)	୧୦ଲକ୍ଷ ୯୨ ହଜାର ୫୫	୫ଲକ୍ଷ ୫୯ ହଜାର ୧୦୦	୫ଲକ୍ଷ ୩୨ ହଜାର ୯୫୫
<b>ମୋଟ</b>		<b>୨,୪୧,୮୭,୪୯୦</b>	<b>୧,୨୫,୦୯,୭୩୩</b>	<b>୧,୧୬,୭୭,୭୫୭</b>



ସୂଚନା ଓ ଲୋକ ସମ୍ପର୍କ ବିଭାଗର ବାର୍ଷିକ ସମ୍ମିଳନୀରେ ସୂଚନା ଓ ଲୋକ ସମ୍ପର୍କ ମନ୍ତ୍ରୀ ଶ୍ରୀ କୁପିନ୍ଦର ସିଂହ ଉଦ୍‌ଘୋଷଣା କରୁଛନ୍ତି । ବିଭାଗୀୟ ଶାସନ ସଚିବ ଶ୍ରୀ ଉତ୍ତମ କୁମାର ଦେବ ଓ ନିର୍ଦ୍ଦେଶକ ଶ୍ରୀ ଦୁର୍ଗାମାଧବ ଦାଶ ଉପସ୍ଥିତ ଅଛନ୍ତି । ୧୯/୮



ସୂଚନା ଓ ଲୋକ ସମ୍ପର୍କ ବିଭାଗର ବାର୍ଷିକ ସମ୍ମିଳନୀରେ ବିଭାଗୀୟ ମନ୍ତ୍ରୀ ଶ୍ରୀ କୁପିନ୍ଦର ସିଂହ, ସୂଚନା ଓ ଲୋକ ସମ୍ପର୍କ ମନ୍ତ୍ରୀ ଶ୍ରୀ ଅରୁଣ କାରିକୀୟା, ଅତିରିକ୍ତ ନିର୍ଦ୍ଦେଶକ ଶ୍ରୀ ନେତାଜୀ ରାୟ, ସଚିବ ଶ୍ରୀ ଉତ୍ତମ କୁମାର ଦେବ, ବିଭାଗୀୟ ସମ୍ପର୍କ ବିଭାଗୀୟ ମନ୍ତ୍ରୀ ଶ୍ରୀ ଦୁର୍ଗାମାଧବ ଦାଶ ଉପସ୍ଥିତ ଅଛନ୍ତି । ୧୯/୮

# ଓଡ଼ିଶା ପ୍ରତିରକ୍ଷା କର୍ମଚାରୀ କଲ୍ୟାଣ ପାଣିକୁ ପ୍ରଦତ୍ତ ଦାନ ମୁଖ୍ୟମନ୍ତ୍ରୀ ଡଃ. ଗିରିଧର ଗମାଙ୍ଗ ଗ୍ରହଣ କରୁଛନ୍ତି

୧. ଶ୍ରୀ ଜୈନ ଶ୍ରେଣୀର ଚେରାପତ୍ତା ଉଦ୍ଦାନ ସମିତି - ୧ ଲକ୍ଷ ଟଙ୍କା । ୭/୯
୨. ଗତ ଅଗଷ୍ଟ ୧ ତାରିଖରେ କଟକ ସ୍ଵାତିକ୍ଷମଣ୍ଡଳରେ ଦାତବ୍ୟ ଟଙ୍କା ଓ ଚିକିତ୍ସା ଟଙ୍କା ମଧ୍ୟରେ ଅନୁଷ୍ଠିତ ପ୍ରଦର୍ଶନୀ ପ୍ରଦର୍ଶନ ମଧ୍ୟରେ ଲକ୍ଷ ୪ ଲକ୍ଷ ୨୨ ହଜାର ୭୩୫ ଟଙ୍କାର ଏକ ବ୍ୟାଙ୍କ ଡ୍ରାଫ୍ଟ ଦ୍ଵାରା ମନ୍ତ୍ରୀ ଶ୍ରୀ ସୁରେଶ କୁମାର ରାଉତରାୟ, ସଂସ୍କୃତି ସଚିବ ଶ୍ରୀ ରବି ନାରାୟଣ ଚେରାପତି ଓ ଦ୍ଵାରା ନିର୍ଦ୍ଦେଶକ ଶ୍ରୀ ପ୍ରତାପ କୁମାର ମିଶ୍ର, 'ଓଡ଼ିଶା ପ୍ରତିରକ୍ଷା କର୍ମଚାରୀ ଉଦ୍ଧାର ପାଣି' ନିମନ୍ତେ ଓଡ଼ିଶାର ମୁଖ୍ୟମନ୍ତ୍ରୀ ଡଃ. ଗିରିଧର ଗମାଙ୍ଗଙ୍କୁ ପ୍ରଦାନ କରୁଛନ୍ତି । ୧୫/୯
୩. ରାଜ୍ୟ ସୈନିକ ବୋର୍ଡର ସଂପାଦନ ନିର୍ଦ୍ଦେଶ ପି.କେ. ପଟ୍ଟନାୟକ ୩୭,୯୫୦ ଟଙ୍କାର ବ୍ୟାଙ୍କ ଡ୍ରାଫ୍ଟ "ଓଡ଼ିଶା ପ୍ରତିରକ୍ଷା କର୍ମଚାରୀ ଉଦ୍ଧାର ପାଣି" ନିମନ୍ତେ ମୁଖ୍ୟମନ୍ତ୍ରୀ ଡଃ. ଗିରିଧର ଗମାଙ୍ଗଙ୍କୁ ପ୍ରଦାନ କରୁଛନ୍ତି । ୭/୯
୪. ବି.କେ.ସି. ନିକେଟର କର୍ମଚାରୀମାନଙ୍କର ଏକ ଦିନର ଦରମା ଏବଂ ଛାତ୍ରଛାତ୍ରୀମାନଙ୍କଠାରୁ ସଂଗୃହୀତ ୯୦ ହଜାର ୧୯୭ ଟଙ୍କାର ବ୍ୟାଙ୍କ ଡ୍ରାଫ୍ଟ ନିକେଟର ଅଧ୍ୟକ୍ଷା "ପ୍ରତିରକ୍ଷା କର୍ମଚାରୀ ଉଦ୍ଧାର ପାଣି" ନିମନ୍ତେ ମୁଖ୍ୟମନ୍ତ୍ରୀ ଡ଼କ୍ଟର ଗିରିଧର ଗମାଙ୍ଗଙ୍କୁ ପ୍ରଦାନ କରୁଛନ୍ତି ।
୫. ବରାଣସୀ ଜିଲ୍ଲାର ସରକାରୀ କର୍ମଚାରୀ, ବେସରକାରୀ ଅନୁଷ୍ଠାନ ଏବଂ ବନସାଧାରଣଙ୍କଠାରୁ ସଂଗୃହୀତ ୪ ଲକ୍ଷ ୯୩୧ ଟଙ୍କାର ଏକ ବ୍ୟାଙ୍କ ଡ୍ରାଫ୍ଟ ବରାଣସୀ ଜିଲ୍ଲାପାଳ ଶ୍ରୀ ମଧୁସୂଦନ ପାତ୍ର ଓଡ଼ିଶା ପ୍ରତିରକ୍ଷା କର୍ମଚାରୀ ଉଦ୍ଧାର ପାଣି ନିମନ୍ତେ ମୁଖ୍ୟମନ୍ତ୍ରୀ ଡଃ. ଗିରିଧର ଗମାଙ୍ଗଙ୍କୁ ପ୍ରଦାନ କରୁଛନ୍ତି । ୪/୯
୬. ଖୋର୍ଦ୍ଧା ଜିଲ୍ଲାପାଳ ଶ୍ରୀମତୀ ଅପରାଜିତା ଷଡ଼ଙ୍ଗୀ 'ଓଡ଼ିଶା ପ୍ରତିରକ୍ଷା କର୍ମଚାରୀ ଉଦ୍ଧାର ପାଣି' ନିମନ୍ତେ ୩ ଲକ୍ଷ ୮୦ ହଜାର ୫୩୩ ଟଙ୍କାର ବ୍ୟାଙ୍କ ଡ୍ରାଫ୍ଟ ମୁଖ୍ୟମନ୍ତ୍ରୀ ଡଃ. ଗିରିଧର ଗମାଙ୍ଗଙ୍କୁ ପ୍ରଦାନ କରୁଛନ୍ତି । ୩/୯
୭. ଓଡ଼ିଶା ପ୍ରତିରକ୍ଷା କର୍ମଚାରୀ ଉଦ୍ଧାର ପାଣି ପ୍ରଦାନ ଗତପତି ଜିଲ୍ଲା ସରକାରୀ କର୍ମଚାରୀମାନଙ୍କର ଏକ ଦିନର ଦରମା ୫ ଲକ୍ଷ ୩୧ ହଜାର ୧୦୪ ଟଙ୍କାର ଏକ ବ୍ୟାଙ୍କ ଡ୍ରାଫ୍ଟ ଗତପତି ଜିଲ୍ଲାପାଳ ଶ୍ରୀ ରାଧକୃଷ୍ଣ ରାୟଙ୍କ ମୁଖ୍ୟମନ୍ତ୍ରୀ ଡଃ. ଗିରିଧର ଗମାଙ୍ଗଙ୍କୁ ପ୍ରଦାନ କରୁଛନ୍ତି । ୭/୮
୮. ନିର୍ଦ୍ଦେଶ ଭାରତ ସ୍ଵାଧୀନତା ସଂଗ୍ରାମୀ ସଂଗଠନ ଓଡ଼ିଶା ଶାଖା ପକ୍ଷରୁ ଓଡ଼ିଶା ପ୍ରତିରକ୍ଷା କର୍ମଚାରୀ ଉଦ୍ଧାର ପାଣି ନିମନ୍ତେ ମୁଖ୍ୟମନ୍ତ୍ରୀ ଡଃ. ଗିରିଧର ଗମାଙ୍ଗଙ୍କୁ ୭,୦୦୦ ଟଙ୍କାର ଏକ ଡ୍ରାଫ୍ଟ ପ୍ରଦାନ କରାଯାଇଛି । ୪/୮
୯. ଗଡ଼ି ବୋର୍ଡର ଅଧ୍ୟକ୍ଷ ଡଃ. କାର୍ତ୍ତିକେଶ୍ଵର ପାତ୍ର ୨୮ ହଜାର ୩୮୨ ଟଙ୍କାର ଏକ ବ୍ୟାଙ୍କ ଡ୍ରାଫ୍ଟ ଓଡ଼ିଶା ପ୍ରତିରକ୍ଷା କର୍ମଚାରୀ ଉଦ୍ଧାର ପାଣି ନିମନ୍ତେ ମୁଖ୍ୟମନ୍ତ୍ରୀ ଡଃ. ଗିରିଧର ଗମାଙ୍ଗଙ୍କୁ ପ୍ରଦାନ କରାଯାଇଛି । ୧୮/୮
୧୦. ଝାରସୁଗୁଡ଼ାର ପ୍ରାଥମିକ ଏବଂ ଉଚ୍ଚ ପ୍ରାଥମିକ ସ୍କୁଲ ଶିକ୍ଷକ ସଂଘ ଦେଫରୁ ୨ ଲକ୍ଷ ୨ ହଜାର ୨୨୨ ଟଙ୍କାର ଏକ ବ୍ୟାଙ୍କ ଡ୍ରାଫ୍ଟ ଓଡ଼ିଶା ପ୍ରତିରକ୍ଷା କର୍ମଚାରୀ ଉଦ୍ଧାର ପାଣି ନିମନ୍ତେ ମୁଖ୍ୟମନ୍ତ୍ରୀ ଡଃ. ଗିରିଧର ଗମାଙ୍ଗଙ୍କୁ ପ୍ରଦାନ କରାଯାଇଛି । ୧୮/୮
୧୧. ଆଇ.ଡି.ସି.ର ଅଧ୍ୟକ୍ଷ ଡଃ. ମୁଖ୍ୟ ଶାସନ ସଚିବ ସହଦେବ ସାହୁ ମାନ୍ୟତା ମୁଖ୍ୟମନ୍ତ୍ରୀ ଡ଼କ୍ଟର ଗିରିଧର ଗମାଙ୍ଗଙ୍କୁ ୭ ଲକ୍ଷ ୯୩୩ ଟଙ୍କାର ଏକ ଡ୍ରାଫ୍ଟ ପ୍ରତିରକ୍ଷା କର୍ମଚାରୀ ଉଦ୍ଧାର ପାଣିକୁ ଦାନ କରୁଛନ୍ତି । ୧୬/୮
୧୨. ଭୁବନ ପଞ୍ଚାୟତ ସମିତିର ସଭ୍ୟ, ସଭ୍ୟା, ସରକାରୀ କର୍ମଚାରୀ ଏବଂ ପ୍ରାଥମିକ ସ୍କୁଲ ଶିକ୍ଷକମାନଙ୍କଠାରୁ ସଂଗୃହୀତ ୫୦ ହଜାର ୯୩୧ ଟଙ୍କାର ଏକ ବ୍ୟାଙ୍କ ଡ୍ରାଫ୍ଟ ଓଡ଼ିଶା ପ୍ରତିରକ୍ଷା କର୍ମଚାରୀ ଉଦ୍ଧାର ପାଣି ନିମନ୍ତେ ମୁଖ୍ୟମନ୍ତ୍ରୀ ଡଃ. ଗିରିଧର ଗମାଙ୍ଗଙ୍କୁ ପ୍ରଦାନ କରାଯାଇଛି ।
୧୩. ଡା ୨୬.୮.୯୯ ଡିଭିସନ କୌଣସି ଜିଲ୍ଲାପାଳ ଶ୍ରୀ ରମେଶ୍ଵର ପାତ୍ର ଜିଲ୍ଲା ସରକାରୀ କର୍ମଚାରୀ ଏବଂ ସାଧାରଣ ଜନତାଙ୍କଠାରୁ ସଂଗୃହୀତ ୪,୦୦,୦୦୫ ଟଙ୍କାର ଏକ ବ୍ୟାଙ୍କ ଡ୍ରାଫ୍ଟ ଓଡ଼ିଶା ପ୍ରତିରକ୍ଷା କର୍ମଚାରୀ ଉଦ୍ଧାର ପାଣି ନିମନ୍ତେ ମୁଖ୍ୟମନ୍ତ୍ରୀ ଡଃ. ଗିରିଧର ଗମାଙ୍ଗଙ୍କୁ ପ୍ରଦାନ କରୁଛନ୍ତି । (୨୬/୮)
୧୪. ବି.ଡି.ଏ.ର ଅଧ୍ୟକ୍ଷ ଶ୍ରୀ ସି.କେ. ଦେବୁଗୋପାଳ କର୍ମଚାରୀମାନଙ୍କର ଏକ ଦିନର ଦରମା ୧ ଲକ୍ଷ ୨୨ ହଜାର ୫୬୩ ଟଙ୍କାର ଏକ ବ୍ୟାଙ୍କ ଡ୍ରାଫ୍ଟ ଓଡ଼ିଶା ପ୍ରତିରକ୍ଷା କର୍ମଚାରୀ ଉଦ୍ଧାର ପାଣି ନିମନ୍ତେ ମୁଖ୍ୟମନ୍ତ୍ରୀ ଡଃ. ଗିରିଧର ଗମାଙ୍ଗଙ୍କୁ ପ୍ରଦାନ କରୁଛନ୍ତି । ୩୦/୮
୧୫. ଓଡ଼ିଶାର ମୁଖ୍ୟମନ୍ତ୍ରୀ ଡଃ. ଗିରିଧର ଗମାଙ୍ଗ ଡାକ୍ତରୀ ସଂଗ୍ରହ କାର୍ଯ୍ୟକ୍ରମରେ ଖୋର୍ଦ୍ଧା ଜିଲ୍ଲା ପରିଷଦର ଅଧ୍ୟକ୍ଷ ଶ୍ରୀ ରାମଚନ୍ଦ୍ର ମହାପାତ୍ରଙ୍କଠାରୁ ଓଡ଼ିଶା ପ୍ରତିରକ୍ଷା କର୍ମଚାରୀ ଉଦ୍ଧାର ପାଣିକୁ ଜିଲ୍ଲା ପରିଷଦର ସଭ୍ୟମାନଙ୍କ ଦ୍ଵାରା ପ୍ରଦତ୍ତ ୫୧ ହଜାର ୫୦୦ ଟଙ୍କାର ଏକ ବ୍ୟାଙ୍କ ଡ୍ରାଫ୍ଟ ଏବଂ ଜିଲ୍ଲା ସ୍ତ୍ରୀମାନଙ୍କର ସଂଗ୍ରହ କର୍ମଚାରୀମାନଙ୍କ ଦ୍ଵାରା ପ୍ରଦତ୍ତ ୫୦୦୦ ଟଙ୍କାର ଏକ ବ୍ୟାଙ୍କ ଡ୍ରାଫ୍ଟ ଗ୍ରହଣ କରୁଛନ୍ତି । ୩୦/୮
୧୬. ଆଗାମୀ ବରାଣସୀ, ମାଧ୍ୟମିକ କଂଗ୍ରେସ ସାକ୍ଷରତା ପରିଷଦ ଓ ନୁବେଶ୍ଵର ବିଦ୍ୟାଳୟ ସମୂହ ଆନୁଷ୍ଠାନିକଙ୍କର ଅନୁଷ୍ଠିତ ସଭାକୁ ସହିତ ସଂଗ୍ରହକାରୀ କାର୍ଯ୍ୟକ୍ରମରୁ ସଂଗୃହୀତ ୧.୬୮,୦୦୦ (ଅଠଅତି ହଜାର ଟଙ୍କା) ରାଜ୍ୟ ପ୍ରତିରକ୍ଷା କର୍ମଚାରୀ ପାଣି ଓ ନାଗର ପ୍ରତିରକ୍ଷା ପାଣିକୁ ମାନ୍ୟତା ବିଦ୍ୟାଳୟ ଓ ଉଚ୍ଚଶିକ୍ଷା ମନ୍ତ୍ରୀ ଡ଼କ୍ଟର ମନ୍ତରୁକ ଅୟା ମୁଖ୍ୟମନ୍ତ୍ରୀଙ୍କ ହସ୍ତରେ ଅର୍ପଣ କରୁଛନ୍ତି ।
୧୭. ଭୁବନେଶ୍ଵରରେ ଅନୁଷ୍ଠିତ ବିଭିନ୍ନ ଉପକ୍ରମ ଓ ବାଚନିକ ବିଦ୍ୟାଳୟର ଶିକ୍ଷକ ଓ ଛାତ୍ରଛାତ୍ରୀମାନଙ୍କର ରାଜ୍ୟ ପ୍ରତିରକ୍ଷା କର୍ମଚାରୀ ପାଣିକୁ ଦାନ କରିଥିବା ଅର୍ଥ ୧.୩୪,୪୯୦ ଟଙ୍କାରୁ ଶିକ୍ଷା ମନ୍ତ୍ରୀଙ୍କ ଦ୍ଵାରା ଗତ କୁମାର ଜିଲ୍ଲା ବିଦ୍ୟାଳୟ ଓ ଉଚ୍ଚଶିକ୍ଷା ମନ୍ତ୍ରୀ ଡ଼କ୍ଟର ମନ୍ତରୁକ ଅୟାଙ୍କ ହସ୍ତରେ ମୁଖ୍ୟମନ୍ତ୍ରୀଙ୍କୁ ପ୍ରଦାନ କରୁଛନ୍ତି ।
୧୮. ଶ୍ରୀ ବିନ ବିହାରୀ ମିଶ୍ର, ଏସ୍.ଡି.ଏମ୍. ଓ ଉପକ୍ରମ ସଂପାଦକ କର୍ମଚାରୀମାନଙ୍କ ଦ୍ଵାରା ପ୍ରଦତ୍ତ ୧.୧୪,୧୮୬ ମୁଖ୍ୟମନ୍ତ୍ରୀ ଡଃ. ଗିରିଧର ଗମାଙ୍ଗଙ୍କୁ ପ୍ରଦାନ କରୁଛନ୍ତି ।









11



12



13



14





# ଉତ୍କଳୀୟ ସାଂସ୍କୃତିକ ଧାରାରେ ଆଦିବାସୀଙ୍କ ସ୍ଥାନ

ଶ୍ରୀ ଶରତ ଚନ୍ଦ୍ର ମହାନ୍ତି

ଦେଶ ହଜାର ହଜାର ବର୍ଷ ମଧ୍ୟରେ ଓଡ଼ିଶାର ବିଭିନ୍ନ ସଭ୍ୟତା ବିକାଶ ଭାବେ କିଛି କାଳ ଗର୍ଭରେ ନାନା ପ୍ରକାର ଛାପ ରଖିଯାଇଛି । ଓଡ଼ିଶା ଏପରି ଏକ ରାଜ୍ୟ ଯେଉଁଠାରେ କି ସଭ୍ୟତାର ବିଭିନ୍ନ ପ୍ରକାର ମଧ୍ୟ ଥିବା ନିବିଡ଼ ସମ୍ପର୍କ ବର୍ତ୍ତମାନ ସୁଦ୍ଧା ଅସ୍ପଷ୍ଟ । ଏହା ସବୁ ଐତିହାସିକ ଓ ନୂତନତତ୍ତ୍ୱାତ୍ମକ ଗବେଷଣାର ବିଷୟ ହୋଇ ରହିଛି । ଭାରତର ବହୁ ଅଞ୍ଚଳରେ ପ୍ରାକ୍ ଆର୍ଯ୍ୟ ସଭ୍ୟତା ଓ ଆର୍ଯ୍ୟ ସଭ୍ୟତାର ମିଶ୍ରଣ ଏପରି ଭାବରେ ସମ୍ପର୍କ ହୋଇଯାଇଛି ଯେ ବର୍ତ୍ତମାନ ଜାହାର କୌଣସି ସୀମା ନାହିଁ । କିନ୍ତୁ ଓଡ଼ିଶାର ଏହି ମିଶ୍ରଣ ପ୍ରକ୍ରିୟାର ଦିଗ୍‌ବର୍ତ୍ତମାନ ମଧ୍ୟ ବିଦ୍ୟମାନ । ଏଥିରେ ନିଃସନ୍ଦେହରେ ପ୍ରମାଣିତ ହୁଏ, ତଥାପି ଆଦିମ ସଭ୍ୟତା ଓ ଭିନ୍ନ ସଭ୍ୟତା ପରସ୍ପରଠାରୁ ଉତ୍ପତ୍ତି ନୁହେଁ । ବହୁତଃ ଗୋଟିଏ ଅପରାଧିକ ରୂପ ବିକାଶ ମାତ୍ର । ଅର୍ଥାତ୍ ଆଦିମ ବୋଲି କୁହାଯାଉଥିବା ଲୋକମାନଙ୍କ ମଧ୍ୟରେ ଯେଉଁଠି ଲୋକାଚାର ଓ ରୀତିନୀତି ଅନାଦିତ ଅବସ୍ଥାରେ ଦେଖାଯାଏ, ସେହିପରି ବିକଳ ମାର୍ଜିତ ଅବସ୍ଥାରେ ତଥାପି ସଭ୍ୟତାରେ ଦେଖାଯାଏ । ଯେଉଁ ଭାଷା ବା ଗୋଷ୍ଠୀମାନଙ୍କୁ ବର୍ତ୍ତମାନ ଆଦିମ କୁହାଯାଏ, ସେଥିରୁ ଅନେକ ସଂସ୍କୃତ ଓ ପ୍ରାଚୀନ ବ୍ୟାକରଣର ଉତ୍ପତ୍ତି ହୋଇଛି । କଳକ୍ରମେ ଯେତେବେଳେ ଏହି ବିଭାଗ ଦେଶରେ ସଭ୍ୟତାର ସୃଷ୍ଟି ଧାରାବାହିକ ଓ ଅନୁକ୍ରମିକ ଭାବରେ ଦାଲିଆସିଛି ଓ ଯେତେବେଳେ ଏକ ସଭ୍ୟତା ସଙ୍ଗେ ଅନ୍ୟ ଏକ ସଭ୍ୟତାର ସଂପର୍କ ପଡ଼ିଛି, ତେବେତେବେଳେ ଶ୍ରେଣୀଶ୍ରେଣୀ ଭିତରେ ବିଭାଗ ଦିଶେଇ ସୃଷ୍ଟି ହୋଇଛି । ବିଭିନ୍ନ ସଭ୍ୟତାଗଣଙ୍କ ଚାରେଇ ଶାସନ ଅମଳର ଉଚିତ୍ରାସକାରମାନେ ସଭ୍ୟତା ଲୋକମାନଙ୍କ ମଧ୍ୟରେ ଏକ ଭ୍ରାତୃଧାରଣା ଜନ୍ମାଇଛନ୍ତି ଯେ ଆଦିମ ଓ ସଭ୍ୟ ଗୋଷ୍ଠୀମାନେ ପରସ୍ପରଠାରୁ ଭିନ୍ନ ଏବଂ ପ୍ରାକ୍ ଆର୍ଯ୍ୟ ସଭ୍ୟତାରେ ବିଭାଜିତ ଆର୍ଯ୍ୟ । ଏହି ମତବାଦ ଚେତନାତ ସୃଷ୍ଟି କରିବାରେ ସଫଳ ହୋଇଛି ଓ ଏହାଦ୍ୱାରା ବିଦେଶୀ ଶାସକମାନଙ୍କର ବିଭେଦ ସୃଷ୍ଟି କରି ଶାସନ 'କରିବା' ନୀତି ଓ ଉଦ୍ଦେଶ୍ୟ ପାୂର୍ତ୍ତ ହୋଇପାରିଛି । ଏହି ଭ୍ରାତୃଧାରଣା ସ୍ୱାଧୀନତା ପରବର୍ତ୍ତୀ କାଳରେ ଦେଶର ଏକତା ଓ ଉନ୍ନତ ପଥରେ ଏକ ମୁଖ୍ୟ ପ୍ରତିବନ୍ଧକ ସୃଷ୍ଟି କରିଛି ।

ଏ ସମ୍ପର୍କରେ ଓଡ଼ିଶାର ପୂର୍ବତନ ମୁଖ୍ୟମନ୍ତ୍ରୀ ସ୍ୱର୍ଗତ ଡ଼ା. ଚନ୍ଦ୍ରକୃଷ୍ଣ ମହାନ୍ତି କହିଥିଲେ, "ସୌଭାଗ୍ୟର ବିଷୟ ଯେ ବିଷୟାତ ଏହିପରିକ ଓ ନୂତନତତ୍ତ୍ୱାତ୍ମକ ଭାବେ ଓ ଭାରତୀୟ ଅଧିବାସୀମାନଙ୍କର ଉଚିତ୍ରାସ ଯେଉଁ ଯେତେ ଅନୁଧ୍ୟାନ ଓ ଅନୁଶୀଳନ କରୁଛନ୍ତି, ସେତେବେଳେ ଅଧିକାରୀ ଚେତନାତ ଦୁର୍ଭାଗ୍ୟତ ହେଉଅଛି । ପ୍ରକୃତରେ ଆମେ କେବଳ ଆଦିମ ଜାତିମାନଙ୍କର ବ୍ୟାପକ ଅର୍ଥ ଏବଂ ଆଦି ଆମ ଭିତରୁ ଲୋକମାନଙ୍କୁ ଅଧିକ ଉଚ୍ଚତ ବୋଲି ବିଭାଗ କରାଯାଏ, ସେମାନେ

ପ୍ରକୃତରେ କମ ଉଚ୍ଚତ । ବଂଶଭିତରୁ ନଣେ ଶିକ୍ଷିତ ପୁଅ ଅଶିକ୍ଷିତ ଗାର୍ଭିକା ବାପକୁ ଦୁଶାକରଣ ବା ନିନ୍ଦା ଅନୁଗ୍ରହ କିନ୍ତୁ ସହାନୁଭୂତି ଦେଖାଇବା ଅନୁଚିତ୍ । ସେହିପରି ଆମମାନଙ୍କ ପକ୍ଷରେ ଆମର ନିଜ ଆତ୍ମୀୟ ଏହି ଆଦିମ ଗୋଷ୍ଠୀମାନଙ୍କୁ ଦୁଶା ବା ତାହାଙ୍କ ଭାବ ଦେଖାଇବା ଅନୁଚିତ୍ । କାରଣ ଆମେ ଯେଉଁମାନେ ଉଚ୍ଚତ ଅବସ୍ଥାରେ ଅଛୁ ବୋଲି ଭାବିବାକୁ, ତାହା କେବଳ ଆମର ନିଜ ଯୋଗ୍ୟତା ପାଇଁ ନୁହେଁ, ଅନୁକୂଳ ପରିବେଶ ଓ ପରିସ୍ଥିତି ଯୋଗୁଁ ସମ୍ଭବତର ହୋଇପାରିଛି । ଆମେ ସମସ୍ତେ ଏକ ଓ ଅଭିନ୍ନ । ତେଣୁ ଆମେ ସମତତ୍ତ୍ୱ ଉଚ୍ଚତର ସମାଜରେ ଏବଂ ପ୍ରକୃତ ସଭ୍ୟତାର ସମାନ ପଥକୁ ଆଣିବା ପାଇଁ ଚେଷ୍ଟା କରିବା ଆମ ସମସ୍ତଙ୍କର ଅବଶ୍ୟକ ଉର୍ଦ୍ଧ୍ୱ ।"

ଡ଼ା. ମହତାବଙ୍କ ଏହି ମତକୁ ଆଲୋଚନା କଲେ ଜଣାଯାଏ ଯେ ଆଧୁନିକ ସଭ୍ୟତାର ମାପକାଠିରେ ଆଦିବାସୀଙ୍କର ଆଚାର ବ୍ୟବହାର, ସଂସ୍କାର ଓ ଦୈନନ୍ଦିନ ଚାଳନାପଦ ପ୍ରଣାଳୀ ସମସ୍ତେ ନାପସନ୍ଦ କରାଯାଏ ଓ ଅନ୍ୟ ପକ୍ଷରେ ସଭ୍ୟ ଆଦିବାସୀମାନେ ଆଦିବାସୀମାନଙ୍କ ପ୍ରତି ତର୍କିତ ସମାଜର ଧୂଳି ବ୍ୟସ୍ତତା ପକାଣ କରିପାରି । କିନ୍ତୁ ଆଦିବାସୀମାନଙ୍କର ପରିବେଷଣା ଅବସ୍ଥା ପର୍ଯ୍ୟନ୍ତ କଲେ ଦେଖାଯାଏ ତାହାର ନାଚକ ଧାରା ପ୍ରାକୃତିକ ସତ୍ୟତାକୁ ସେହିପରି ଅବସ୍ଥା ପ୍ରତିନି । ଠିକ୍ ସେହିପରି ତଥାପି ସଭ୍ୟ ସମାଜର ମଧ୍ୟ ପରିବେଷଣା ଅନୁସାରେ ଜାତି ଓ ଶ୍ରେଣୀ ମଧ୍ୟରେ ଆଚାର, ବ୍ୟବହାର, ପରିଧାନ ତଥା ସଂସ୍କୃତିରେ ବିଭେଦ ଦେଖାଯାଇଥାଏ । ଏହା କେବଳ ପାରିପାର୍ଶ୍ୱିକ ଅବସ୍ଥା ଓ ଉଚ୍ଚତ ଭାବରେ ନିର୍ଦ୍ଧାରଣ କରିଥାଏ । ତେଣୁ ଆଦିବାସୀମାନଙ୍କ ମଧ୍ୟରେ ଯେଉଁଠି ବିଭେଦ ଓ ପ୍ରତ୍ୟାପ ପରିଲକ୍ଷିତ ହୁଏ, ତାହା ସେମାନେ ତାହାର ଅର୍ଥନୈତିକ ଓ ସାମାଜିକ ଅବସ୍ଥା ଦୃଷ୍ଟିରୁ ଗ୍ରହଣ କରିବାକୁ ବାଧ୍ୟ ହୋଇଛନ୍ତି । ମାନ ଅଧିକରେ ଆଦିବାସୀ ତଥା ଅଧିବାସୀ ଲୋକେ ସମତର ଅଧିକର ଲୋକମାନଙ୍କ ଭୂକଳରେ ଅର୍ଥନୈତିକ ଦୃଷ୍ଟିରୁ ବୃଦ୍ଧି ଥିବା ଦେଖାଯାଏ ।

ଆଦିବାସୀମାନଙ୍କର ଦାଲିତତ୍ୱ ଓ ସାମାଜିକ ପ୍ରତ୍ୟାସୃଜିତ ଅଣଆଦିବାସୀମାନଙ୍କ ତରଫରୁ ଅସମତତ୍ତ୍ୱ ଥିଲେ ସେହି ସେହିପରି ମୂଲ୍ୟମାନ ବୋଲି କୁହାଯାଇପାରିବ ନାହିଁ । ତାହା ସମାଜରେ ଯେପରି ତର୍କମତ ଯାତୁବିଦ୍ୟା ତଥା ଭୂତପୂଜା ଓ ତୀର୍ଥାଟୀ ବିଶ୍ୱାସ ରହିଛି, ସେହି ସମାଜରେ ବିଶେଷତଃ ମଫସଲରେ ସେପରି ବିଶ୍ୱାସ ରହିଛି । ଅଣ ଆଦିବାସୀମାନଙ୍କର ଖାଦ୍ୟପେୟ, ବେଶଭୂଷା, ବିବାହ ପଦ୍ଧତି, ଆଚାର ବ୍ୟବହାର ତଥା ସାମାଜିକ ପ୍ରଥାରେ ଅନେକ ଦୃଢ଼ତା ରହିଛି । ଆଦିବାସୀ ସମାଜରେ ଯେଉଁଠି ବିଭେଦ ଦୃଢ଼ତା ବୋଲି ଦୁଶା କରାଯାଏ, ତାହା ସଭ୍ୟ ସମାଜରେ ମଧ୍ୟ ଅନେକ କ୍ଷେତ୍ରରେ ନୁହେଁ ଯେଉଁଠି ହୋଇ ରହିଛି । କୋରାପୁଟ ଜିଲ୍ଲାର ବିଶେଷତଃ ଅଧିକରେ ଦୃଢ଼ତା କରାଯାଇ ତାହା ମାଟି ମା ଧରଣା ପେଲୁଙ୍କ ନିକଟରେ ଯେପରି ନିର୍ମମ ଭାବେ ପେଟୁ

ଭବନ ପ୍ରସଙ୍ଗ

ଉତ୍କଳ-ଅଭ୍ୟୁତ୍ଥାନ, ୧୯୯୯

କଳା ଦେଇଥାନ୍ତି, ହିମାଚଳ ପ୍ରଦେଶର ହିନ୍ଦୁମାନେ ବଗହରା ପୂଜା ସମୟରେ ସେହିଭଳି ପଶୁବଳା ଦେଇଥାନ୍ତି । ଓଡ଼ିଶାରେ ମଧ୍ୟ ଅଣଆଦିବାସୀମାନେ କେତେକ ପୂଜା ପର୍ବାଣୀରେ କେତେକ ଦେବା-ଦେବୀଙ୍କ ପାଠରେ ମଧ୍ୟ ଏହିପରି କରନ୍ତି ।

ଆଦିବାସୀ ପୁରୁଷ ଓ ସ୍ତ୍ରୀ ଶୈଶବରୁ ହିଁ ପ୍ରକୃତି ଜୋଳରେ ଲାଲିତ ପାଲିତ ହୋଇ ସ୍ୱାବଳମ୍ପା ଓ କର୍ମଠ ହୋଇଥାନ୍ତି । ସ୍ତ୍ରୀ ଓ ପୁରୁଷ ଉଭୟେ ସାମାଜିକ ଓ ଗାର୍ହସ୍ଥ ଅବସ୍ଥାରେ ସମାନ ଭାବରେ କାର୍ଯ୍ୟ କରିଥାନ୍ତି । କୃଷିକାର୍ଯ୍ୟ ସେମାନେ ନିଜ ହସ୍ତରେ କରନ୍ତି । ତାଙ୍କର ସନ୍ତାନମାନେ ଏ ସମସ୍ତ କାର୍ଯ୍ୟ ଅର୍ଜନ କାର୍ଯ୍ୟରେ ତାଙ୍କୁ ସାହାଯ୍ୟ କରନ୍ତି । ତାଙ୍କ ସମାଜରେ ସ୍ତ୍ରୀ ସ୍ୱାଧୀନତା ଯେପରି ଦେଖାଯାଏ, ଅଣଆଦିବାସୀ ସମାଜରେ ସେପରି ଦେଖାଯାଏ ନାହିଁ । ତାର କାରଣ ହେଲା ଆଦିବାସୀ ସମାଜରେ ଘର ବଳାଇବା ଠାରୁ ଆରମ୍ଭ କରି କାର୍ଯ୍ୟ ଅର୍ଜନ କାର୍ଯ୍ୟ କଳାପ ପର୍ଯ୍ୟନ୍ତ ପ୍ରତ୍ୟେକ କ୍ଷେତ୍ରରେ ସକ୍ରିୟ ଭୂମିକା ଗ୍ରହଣ କରିଥାନ୍ତି । ଦୈନନ୍ଦିନ ଜୀବନରେ ସ୍ତ୍ରୀ ପୁରୁଷ ସର୍ବପ୍ରଥମେ ଦାନାଜନା ବିଷୟରେ ଚିନ୍ତା କରିଥାନ୍ତି । ବନ ସମ୍ପଦ ହିଁ ତାଙ୍କର ଅତ୍ୟନ୍ତ ସମ୍ପଦ ବୋଲି ବିଚାର କରନ୍ତି ଏବଂ ତାଙ୍କର ନିତ୍ୟ ବ୍ୟବହାର୍ଯ୍ୟ ଆବଶ୍ୟକତା ଜଙ୍ଗଲଜାତ ଦ୍ରବ୍ୟ ସଂଗ୍ରହ କରି ପୂରଣ କରିଥାନ୍ତି । ଏପରିକି ପରିଧାନ ଓ ବେଶଭୂଷାରେ ମଧ୍ୟ ବନ୍ୟଜାତ ଦ୍ରବ୍ୟ ବ୍ୟବହୃତ ହୋଇଥାଏ । ଉଦାହରଣ ସ୍ୱରୂପ ଗଦବା ଓ ବଣ୍ଡା ସ୍ତ୍ରୀ ଲୋକମାନେ କେରଙ୍ଗ ଗଛର ଛାଲିରୁ ତରୁ ପ୍ରସ୍ତୁତ କରି ସେଥିରୁ ସୁନ୍ଦର ଅଙ୍ଗବସ୍ତ୍ର ବୁଣି ବ୍ୟବହାର କରନ୍ତି । ଯେଉଁ କୁମାରୀ କନ୍ୟା ଏହି ବସ୍ତ୍ର କାର୍ଯ୍ୟରେ ଅନୁଭବ, ସେମାନଙ୍କୁ ସୁବଳମାନେ ବିବାହ କରିବାକୁ ସହଜରେ ରାଜି ହୁଅନ୍ତି ନାହିଁ ।

ସେମାନଙ୍କ ମନରେ ଭବିଷ୍ୟତ ପାଇଁ ଧନ ସଞ୍ଚୟ କରିବାର ପ୍ରକୃତି ଆଦୌ ନାହିଁ ନହିଁଲେ ବଳେ । ଯାହା ଗୋଜଗାର କରନ୍ତି, ତାକୁ ସଙ୍ଗେ ସଙ୍ଗେ ଖର୍ଚ୍ଚ କରି ମନଖୁସିରେ ବହୁବାପାଇଁ ସେମାନେ ରଜା କରନ୍ତି । ଯେଉଁ ଅର୍ଥଲାଭବା ନେଇ ଆଧୁନିକ ସମାଜରେ ଏତେ ଦୃଢ଼ ଓ ପ୍ରତିଯୋଗିତା ବାଲିଛି ସେଥିପ୍ରତି ଆଦିବାସୀମାନେ ଉଦାସୀନ ।

ଓଡ଼ିଶା ତଥା ଭାରତର ଭବିଷ୍ୟତରୁ ଜଣାଯାଏ ଯେ ଆଧୁନିକ ଆଦିବାସୀବହୁଳ ଅଞ୍ଚଳରେ ପୂର୍ବେ ଆଦିବାସୀ ହିଁ ଶାସକ ଶ୍ରେଣୀରୁ ଥିଲେ । କାଳକ୍ରମେ ସେମାନେ ଅଣ ଆଦିବାସୀଙ୍କ ଦ୍ୱାରା ବିଚାଡ଼ିତ ହୋଇ ବଣଜଙ୍ଗଲକୁ ପଳାଇ ଆସି ଆଶ୍ରୟ ଗ୍ରହଣ କରିଆସୁଛନ୍ତି । ଏପର୍ଯ୍ୟନ୍ତ ବିହାର, ଓଡ଼ିଶା ଓ ମଧ୍ୟପ୍ରଦେଶରେ ଅନେକ ଆଦିବାସୀ ଜୁମ୍ୟାଧିକାରୀ ରାଜା ଓ ଜମିଦାର ହିସାବରେ ପରିଚିତ ହୋଇ ଆସୁଛନ୍ତି । ଅନେକ କ୍ଷେତ୍ରରେ ସମ୍ପତ୍ତିର ବିସ୍ତାର ସଙ୍ଗେ ଏମାନଙ୍କ ଉପରେ ଶୋଷଣ କରାଯିବାରୁ କାଳକ୍ରମେ ଆଦିବାସୀ ସମତଳ ଅଞ୍ଚଳ ପରିତ୍ୟାଗ କରି ଜଙ୍ଗଲ ପାହାଡ଼ ପର୍ବତ ଉପରେ ବସବାସ କରି ରହିଛନ୍ତି । ଯୁଗଯୁଗ ଧରି ଅର୍ଥନୈତିକ ଶୋଷଣରେ ନିଶ୍ଚେଷ୍ଟିତ ହୋଇ ଆସୁଥିବାରୁ ବଣଜଙ୍ଗଲକୁ ହିଁ ତାଙ୍କର କାର୍ଯ୍ୟର ସଂସାର ଓ ଜୀବନର ସମ୍ପଦ ବୋଲି ଧରି ନେଇଛନ୍ତି । କିନ୍ତୁ ବର୍ତ୍ତମାନ ପରିସ୍ଥିତିରେ ଜଙ୍ଗଲ ସମ୍ପଦର ଦୁର୍ଭାବ ଓ କଠୋର ଜଙ୍ଗଲ ଆରକ୍ଷ ଓ ଜରଜଣା ତାଙ୍କର କାର୍ଯ୍ୟ ଅର୍ଜନ ପ୍ରଣାଳୀକୁ କଠିନତର କରିଛି ।

ଓଡ଼ିଶା ମୁଖ୍ୟତଃ ଆଦିବାସୀ ଅଧିଷ୍ଠିତ ପ୍ରଦେଶ । ସାମାଜିକ ଓ ପ୍ରଥମେ ଆଦିବାସୀ ସଂସ୍କୃତିର ରୂପରେଖ ଜଗନ୍ନାଥ ଧର୍ମରେ ସ୍ପଷ୍ଟଭାବେ ଦେଖାଇଛନ୍ତି । ସାରଳାଦାସଙ୍କ "ଶବରୀ ନାରାୟଣ" ଯଥାର୍ଥରେ ପୁଣି ଶବର ପୂଜିତ ଦେବତାଙ୍କୁ ହିଁ ବୁଝାଇଥାଏ । ଜଗନ୍ନାଥ ଧର୍ମ ମୁଖ୍ୟତଃ ଆଦିବାସୀଙ୍କର ଧର୍ମ ଓ ରୂମେ ତାହା ଆର୍ଯ୍ୟ ଧର୍ମ ସହିତ ସମ୍ମିଶ୍ରଣ ହୋଇ ଆସୁଛି ।

ଓଡ଼ିଶାର ସଂସ୍କୃତି କୌଣସି ଏକ ନିର୍ଦ୍ଦିଷ୍ଟ ସଂସ୍କୃତି, ସମସ୍ତ ବା ଉପାଦାନକୁ ନେଇ ଗଠିତ ନୁହେଁ । ସାମ୍ପ୍ରତିକ ସାମାଜିକ ଭିନ୍ନଗା ଭିନ୍ନରେ ଏହାର ସଂସ୍କୃତିକ ଭିନ୍ନତା ସହଜରେ ଅନୁମେୟ । ବିଭିନ୍ନ ଉପାଦାନ ଭିନ୍ନ ଭିନ୍ନ ଗୋଷ୍ଠୀର ଆଗମନରେ ଏଠାରେ ଯେପରି ସଂସ୍କୃତିକ ଭିନ୍ନତା ସୃଷ୍ଟି ହୋଇଛି, ପାରମ୍ପରିକ ବିନିମୟ ହେତୁ ସେହିପରି ଏକ ନୂତନ ଉତ୍ତରାଧିକାରୀ ସଂସ୍କୃତିର ନବଜନ୍ମ ସମ୍ଭବ ହୋଇଛି । ବିଭିନ୍ନ କଳାତତ୍ତ୍ୱ ଓ ସଂସ୍କୃତିର ମୂଳ ସ୍ତର ରୂପେ ଆଦିବାସୀ ସଂସ୍କୃତିକୁ ବିହୀନ କରିଦେଇ ହୋଇଥାଏ । ପ୍ରକୃତି ଉପରେ ପୂର୍ଣ୍ଣନିର୍ଭରଶୀଳ, ପରମ୍ପରା ପୂର୍ଣ୍ଣ ଏକତା ଓ ସରଳ ଏହି ଆଦିବାସୀ ଗୋଷ୍ଠୀ ସମୂହର ସଂସ୍କୃତିକ ପଦ୍ଧତି ଉପରେ ଓଡ଼ିଶାର ସଂସ୍କୃତି ସୃଷ୍ଟିର ପ୍ରଥମ ଆଲୋକ ଦର୍ଶନ କରିଛି । ଉତ୍ତରୀୟ ସଂସ୍କୃତିର ମୂଳପିଣ୍ଡ ବା ପ୍ରାଣକେନ୍ଦ୍ର ରୂପେ ଖ୍ୟାତ ଶ୍ରୀ ଜଗନ୍ନାଥ ସଂସ୍କୃତିର ଛତ୍ରେ ଛତ୍ରେ ଆଦିବାସୀ ଓ ଅଣ ଆଦିବାସୀ ପରମ୍ପରାର ଅତ୍ୟନ୍ତ ଉନ୍ନତ ସମ୍ପର୍କିତ ହୋଇଅଛି । ଏଣୁ ଉତ୍ତରୀୟ ସଂସ୍କୃତିର ଆଲୋଚନା ଅଧିକତଃ ଓ ଅଣ ଆଦିବାସୀ ପରମ୍ପରା ମଧ୍ୟରୁ କୌଣସି ଗୋଟିଏ ବ୍ୟବହାର ସମ୍ଭବହୋଇ ପାରିବ ନାହିଁ । ଉଭୟ ପରମ୍ପରାକୁ ସ୍ୱତନ୍ତ୍ର ଭାବେ ଅନୁଶୀଳନ କଲେ ଦେଖାଯାଏ ଯେ ଆଦିବାସୀ ସଂସ୍କୃତି ନିଜର ପ୍ରାଣ ପରମ୍ପରା ଅରୁଟ ରଖି ସଂସ୍କୃତିକ ମୂଲ୍ୟବୋଧର ପରିଚୟ ଦେବା କଲାବେଳେ ଅଣ-ଆଦିବାସୀ ସଂସ୍କୃତି ପାଶ୍ଚାତ୍ୟ ସମାଜର ଅନୁକରଣରେ ଦୂତ ସଂସ୍କୃତିକ ପରିବର୍ତ୍ତନ ତଥା ଅବସ୍ଥା ବିଚାର ଧାରିତ ।

ସର୍ବ ଭାରତୀୟ ସ୍ଥିତି ସହ ଭୁବନା କଲେ ଓଡ଼ିଶାର ଅର୍ଦ୍ଧତର ସମାଜ ଓ ସଂସ୍କୃତିର ଭୂମିକା ଅଧିକ ରୁଚୁରୁପୂର୍ଣ୍ଣ ମନେ ହୁଏ । ଅର୍ଦ୍ଧତର ସଂସ୍କୃତିର ଆଲୋଚନାରେ ଆଦିବାସୀ ସମାଜର ରାଜା, ଅର୍ଦ୍ଧତର, ପାରମ୍ପରିକ ଆଚାରବ୍ୟବହାର, ପରିବେଷଣ, ଧର୍ମବିଶ୍ୱାସ ଓ ଉପାସ, ନୃତ୍ୟ ଓ ସଙ୍ଗୀତ, ମୌଖିକ ଓ ଲିଖିତ ସାହିତ୍ୟ, ଅବସର ବିଳେମ୍ପ, ରାଜନୈତିକ ଅନୁଷ୍ଠାନ ଓ ବିଚାରଧାରା, ବିବାହ, ପର୍ବପର୍ବାଣୀ ଓ ଶାନ୍ତି ସମ୍ପର୍କ ବିଚାର, ସାମାଜିକ ସଙ୍ଗଠନ ଓ ଏକାଧିକ ଉପାଦାନ ବିଶିଷ୍ଟ ବିଗ୍ରହକୁ ବିଶେଷ ଧ୍ୟାନ ଦିଆଯାଏ ।

ଭାରତର ପ୍ରାଗୈତିହ୍ୟ ସମ୍ପର୍କରେ ଭିତ୍ତିଭୂମି ସମ୍ପୂର୍ଣ୍ଣପୂର୍ଣ୍ଣ ଭାବେ ପ୍ରଦାନ କରିବା ସମ୍ଭବ ହୋଇ ନଥିଲେ ହେଁ ସୁଲଭ ପ୍ରକୃତିର ଶକ୍ତି ଓ ଭାଷାଗତ ସାମାଜିକତାକୁ ଭିତ୍ତିକରି ଭାରତରେ ଆଦିବାସୀ ସମାଜର ସୃଷ୍ଟି ସମ୍ପର୍କରେ ଏକ ଅସ୍ପଷ୍ଟ ତଥ୍ୟ ଦିଆଯାଇପାରେ । ଅର୍ଦ୍ଧତରର ସମୂହ ବାସୋପଯୋଗୀ ସମତଳ ଭୂମି ଓ ନଦୀ ଉପତ୍ୟକାମାନଙ୍କର ବାସ କରୁଥିଲେ । ପରିବେଶ ଓ ସାମାଜିକ ଜୀବନଧାରାର ଭିନ୍ନ ଅନୁସାରେ ସେମାନେ ଭିନ୍ନ ଭିନ୍ନ ଗୋଷ୍ଠୀରେ ବିଭକ୍ତ ହୋଇଥିଲେ ।

ସମସ୍ତ ପ୍ରକାର

ଓଡ଼ିଶା ପ୍ରଦେଶର ସମସ୍ତ ଓଡ଼ିଆ ଲୋକଙ୍କୁ ଭିତ୍ତିକରି, କେହିବା ପୋଡ଼ାପାଖ ଓ ଓଡ଼ିଶାରେ ପଶୁପାଳନ କରି ଜୀବିକା ନିର୍ବାହ କରୁଥିଲେ । କେତେକ ଗୋଷ୍ଠୀ ନିଜର ଧାତୁ ପ୍ରଦାୟ ଉତ୍ପାଦନ ଓ ବ୍ୟବହାର କରି ନିଜର କର୍ମମୟ ଜୀବନକୁ ସହଜ ଓ ସରଳ କରିବାରେ ସକ୍ଷମ ହୋଇପାରିଥିଲେ । ଶକ୍ତିଶାଳୀ ଅନେକ ଗୋଷ୍ଠୀ ନିଜର ଜୀବିକା ଅର୍ଜନ ପ୍ରଣାଳୀ ଓ ସାମାଜିକ ଅବସ୍ଥାକୁ ଅଧିକ ଉନ୍ନତ କରିବାକୁ ଚେଷ୍ଟିତ ହେଲେ । କେତେକ ଗୋଷ୍ଠୀ ଗୋଷ୍ଠୀ ସମସ୍ତ ବ୍ୟବସ୍ଥାରୁ ଖାଦ୍ୟ ଉତ୍ପାଦନ ବ୍ୟବସ୍ଥାକୁ ଉନ୍ନତ ହେଲେ । ମଧୁ ଅଧିକାରୀ ବା ସମସ୍ତ ଜନଜାତି ମୁଖ୍ୟତଃ ଜନପଦଠାରୁ ଦୂରରେ ରହୁଥିଲେ । ଐତିହାସିକ ଦୃଷ୍ଟିରୁ ଏହି ମୂଳବାସିନ୍ଦା ବା ଜନଜାତିଗଣ ଏହି ସମ୍ପର୍କ ଆର୍ଯ୍ୟ ଜାତିର ଆଗମନ ତଥା ଆକ୍ରମଣ ହେତୁ ଅଗମ୍ୟ ଶତ ଜଙ୍ଗଲରେ ଆଶ୍ରୟ ନେବାକୁ ବାଧ୍ୟ ହୋଇଥିଲେ । ଏହି ଅଞ୍ଚଳ ଶେଷବେଳେ ବିଭିନ୍ନରାଜ୍ୟ, ମହାଜାତୀୟ ଓ ପୁରାତତ୍ତ୍ୱ ଦେଶନାମରେ ଭେଦିତ ହେଲା ।

ଭାରତ ତଥାକୃ ନେଇ ଆଦିବାସୀ ସଂସ୍କୃତି ବିଭିନ୍ନ ପର୍ଯ୍ୟାୟ ଅନୁଭବ କରାଯାଇପାରେ । ଭାରତର ଜନଜାତି ସମୂହକୁ ଭାଷାଗତ ଭାବରେ ଦୃଷ୍ଟିରୁ ୪ ଭାଗରେ ବିଭକ୍ତ କରାଯାଇଥାଏ । ଯଥା (୧) ଉତ୍ତରାଧିକାର ଭାଷା ଗୋଷ୍ଠୀ (୨) ଦ୍ରାବିଡ଼ୀୟ ଭାଷା ଗୋଷ୍ଠୀ (୩) ଦେବୋଦରୀୟ ଭାଷା ଗୋଷ୍ଠୀ (୪) ଅସ୍ଥିକ ଭାଷାଗୋଷ୍ଠୀ । ଭାରତରେ ପ୍ରାୟ ୪୦୦ ପ୍ରକାର ଆଦିବାସୀ ଭାଷାର ପ୍ରଚଳନ ଦେଖାଯାଏ । ଏହି ପ୍ରାୟତଃ ଅଧିକାଂଶ ଗୋଷ୍ଠୀର ନିଜ ଭାଷା ରହିଥିବାର ଜଣାଯାଏ । ଯେଉଁ ଅଧିକାଂଶ ଭାଷା କେବଳ କଥିତ ଭାଷା । ଏ ସବୁର ନିଶ୍ଚିତ ବିଧି ନାହିଁ । କେବଳ ଭଣ୍ଡୋ-ଆରିୟାନ ଭାଷା ଗୋଷ୍ଠୀକୁ ଛାଡ଼ି ଓଡ଼ିଶାର ଆଦିବାସୀ ମଧ୍ୟରେ ଅନ୍ୟ ତିନୋଟି ଭାଷାଗୋଷ୍ଠୀ ରହିଥିବାର

ଜଣାଯାଏ । ଓଡ଼ିଶାର ପ୍ରାୟ ସମସ୍ତ ଆଦିବାସୀ ଭାଷା କଥିତ ଭାଷା ହୋଇଥିଲେ ମଧ୍ୟ କେବଳ ସାନ୍ତାଳ ଓ ସରକାମାନେ ନିଜ ନିଜର ଭାଷାର ବିକାଶ ନିମନ୍ତେ ଲିପି ଉଦ୍ଭାବନ କରିଅଛନ୍ତି ।

ପୁରାତତ୍ତ୍ୱ ସମାଜ ଓ ସଂସ୍କୃତି ପରିବର୍ତ୍ତନଶୀଳ । ଏହାଦ୍ୱାରା ସାମାଜିକ ଓ ସଂସ୍କୃତିକ ବିବର୍ତ୍ତନ ସଂଗଠିତ ହୋଇଥାଏ । ଏହି ଧାରାରୁ ଆଦିବାସୀ ସମାଜ ମଧ୍ୟ ଏକ ବ୍ୟତିକ୍ରମ ନୁହେଁ । ଅବଶ୍ୟ ପରିବର୍ତ୍ତନର ଧାରା ଓ ବେଗ ଆଦିବାସୀ ଓ ଅଣଆଦିବାସୀ ସମାଜ ପାଇଁ ସମାନ ନହୋଇ ପାରେ କିନ୍ତୁ ଉଭୟ ଏହି ଧାରାରେ ଭେଦ ଅଧିକ ସମ୍ପର୍କ ହୋଇଥାଏ । ଏହି ଦୃଷ୍ଟିରୁ ବିଚାର କଲେ ଉଭୟ ପ୍ରକାରର ସମାଜ ଓ ସଂସ୍କୃତିରେ ଅନେକ ପରିବର୍ତ୍ତନ ଦୃଷ୍ଟିଗୋଚର ହୋଇଥାଏ ।

ପାରମ୍ପରିକ ଦୃଷ୍ଟିକୋଣରୁ ବିଚାର କଲେ ଆଦିବାସୀ ସଂସ୍କୃତି ଓ ଓଡ଼ିଶାର ଗ୍ରାମ୍ୟ ସଂସ୍କୃତି ମଧ୍ୟରେ ଅନେକ ସାମଞ୍ଜସ୍ୟ ଦେଖିବାକୁ ମିଳେ । ନୂତାନ୍ତର ଦୃଷ୍ଟିରୁ ଆଦିବାସୀ ସଂସ୍କୃତି ତଥାକଥିତ ଆଧୁନିକ ସଂସ୍କୃତିଠାରୁ ସେପରି ନ୍ୟୁନ ନୁହେଁ । ଏକ କ୍ଷୁଦ୍ର ପରମ୍ପରାର ଅବଧାରକ ଭାବେ ଏହା ବୃହତ୍ତର ଓଡ଼ିଆ ସମାଜର ବୃହତ୍ ପରମ୍ପରା ଦ୍ୱାରା ପ୍ରଭାବିତ ହୋଇଥାଏ । ଏ ପ୍ରକାରର ସଂସ୍କୃତିକ ମିଶ୍ରଣ ଓ ସାମଞ୍ଜସ୍ୟ ଆମ ମହାରାଜତାୟ ତଥା ଓଡ଼ିଆ ପରମ୍ପରାର ଲିପି ଅଟେ । ଏଣୁ ବିଭିନ୍ନ କାଳଶରୁ, ବିଶେଷତଃ ଗୌରୋଲିକ, ଅର୍ଥନୈତିକ ଓ ଶିକ୍ଷାଗତ କାରଣରୁ ଆଦିବାସୀ ଓ ଅଣଆଦିବାସୀ ସଂସ୍କୃତି ଦ୍ୱୟ ମଧ୍ୟରେ କେତେକ ତାରତମ୍ୟ ପରିଲକ୍ଷିତ ହୋଇଥିଲେ ମଧ୍ୟ, ଦୁହେଁ ପରସ୍ପରର ପରିପୋଷକ ଏବଂ ଏକ ନିରବଚ୍ଛିନ୍ନ ସଂସ୍କୃତିକ ପ୍ରବାହର ଚିହ୍ନ ଭିନ୍ନ ଅଂଶ ବୋଲି କହିଲେ ଅତ୍ୟନ୍ତ ସଠିକ୍ ହେବନାହିଁ ।

ଅନୁସୂଚିତ ଜାତି ଓ ଅନୁସୂଚିତ ଜନଜାତି ନବେକ୍ଷଣ ତଥା ଚାଲିମ୍ ପରିଷଦ, ଭୁବନେଶ୍ୱର



କୋଣାର୍କ ମନ୍ଦିର

ଉତ୍କଳ ପ୍ରସଙ୍ଗ

# ଜଗଦ୍‌ଗୁରୁ ଜଗନ୍ନାଥ

ଶ୍ରୀ ନରହରି ଉପାଧ୍ୟାୟ

ଶାସ୍ତ୍ରର ନିର୍ଦ୍ଦେଶ : ଉତ୍କଳ୍ୟ ଜଗତଂ ଗୁରୁମ୍"

କିଏ ସେ ପୂଜନୀୟ ଜଗଦ୍‌ଗୁରୁ ? କେଉଁଠି ତାଙ୍କର ଧାମ ? କଣ ତାଙ୍କର ମାହାତ୍ମ୍ୟ ? ଭାଗତାୟ ବୈଦିକ ସଂସ୍କୃତିରେ ଗୁରୁପରମ୍ପରା ବହୁ ପ୍ରାଚୀନ । ଗୁରୁପଦାଶ୍ରୟ ବିନା ଜୀବନର ମୁକ୍ତି ନାହିଁ । ଏ ମର ସଂସାର ଅନାମୟ ବା ନିଜଶାଳ ସୁଖର ଧାମ ନୁହେଁ, ନିତ୍ୟ ନିରନ୍ତର ଦୁଃଖ ଯାତନାର ପରିପୂର୍ଣ୍ଣ ଭଣ୍ଡାର । ସୁଖମତି ବିଷୟାସକ୍ତ ପ୍ରବଣ ମଣିଷ ତାର ଗୋଷ୍ଠୀ । ବିବେକବାଳ ପୁରୁଷ ଜୀବଗତି ସଚେତନତା ହେତୁ ତା'ର ଜୀବନର ଶ୍ରେଷ୍ଠ ଅବସରକୁ ଭଗବତ୍, ଚିନ୍ତନ-ସେବନରେ ବିନିଯୋଗ କରେ । ଭଗବାନ ଶ୍ରୀକୃଷ୍ଣପରମ ହରି ତାଙ୍କଦେହକୁ କହିଲେ, ମର ଜଗତରେ ମନୁଷ୍ୟ ବେଦ ପ୍ରାପ୍ତି ଅତ୍ୟନ୍ତ ଦୁର୍ଲଭ, ଜାରଣ ଚରସାଗର ଉତ୍ତୀର୍ଣ୍ଣ ହେବାପାଇଁ ଏହା ଏକ ଉତ୍ତମ ନୌକା ଅଟେ । ପରକୁ ସୁଦକ୍ଷ କର୍ଣ୍ଣଧାର ବିନା ଲକ୍ଷ୍ୟସ୍ଥଳରେ ପହଞ୍ଚିବାପରେ । ଏ ନୌକାକୁ ଉଦ୍ଧିଷ୍ଟ ଦିଗରେ ଓ ଅବଧରେ ତଳାଇ ନେବା ପାଇଁ ଏକ ମାତ୍ର ଗୁରୁ ହିଁ ଉପପୁକ୍ତ କର୍ଣ୍ଣଧାର । ସଦା ବିଶୁଦ୍ଧ ଅପାର ସଂସାର ସାଗର ଯାତ୍ରା କାଳରେ ନାନା ପ୍ରତିକୂଳ ପ୍ରଭାବର ସମ୍ମୁଖୀନ ହେବା ତ ସ୍ୱାଭାବିକ । ଅବଶ୍ୟ, କୃଷ୍ଣ କୃପା ରୂପକ ଅନୁକୂଳ ବାୟୁ ସେ ପ୍ରକୃତିଦତ୍ତ ଦିବ୍ୟ ନୌକାକୁ ଅତି ସୁରୁଖୁରୁରେ ତାହାର ଲକ୍ଷ୍ୟସ୍ଥଳରେ ପହଞ୍ଚାଇ ଦେବ । ଏଭଳି ରକ୍ତ ମାଂସ ଗଢ଼ା ସୁଦୁର୍ଲଭ ତଳମାନ ଜୀବନ୍ତ ନୌକାଟିଏ ପାଇ ଯେଉଁ ପୁରୁଷାଧମ ଉପସାଗରକୁ ଚରିବା ନିମନ୍ତେ ପ୍ରୟାସ-ପ୍ରୟତ୍ନ ନକରି ନିଃଶ୍ୱେଷ ରହେ, ସେ ଆତ୍ମପାତା ନୁହେଁତ ଆଉ କଣ ? ସୁତରାଂ ଭଗବାନୁତ୍ତରଶକ୍ତିମା ସଚେତନ ପୁରୁଷ ପକ୍ଷରେ ଗୁରୁ ଆନୁଗତ୍ୟ ଅବଶ୍ୟ ସଦା ଆଚରଣୀୟ, ଅନ୍ୟଥା ପଶୁପକ୍ଷୀ ତୁଲ୍ୟ ଇତର ଜୀବନଧାରଣା ହିଁ ଇହପର ଜନ୍ମର ଅନିବାର୍ଯ୍ୟ ପରିଣତି । ଅନ୍ୟ ପକ୍ଷରେ, ଜୀବନର ସାପ୍ତାହ୍ୟ ପାଇଁ ମନୁଷ୍ୟ ବିବିଧ କର୍ମକାଣ୍ଡ ବିହିତ କ୍ରିୟାନୁଷ୍ଠାନରେ ପ୍ରଭୃତ ହୁଏ । ସେ ହୁଏତ ଏ ସଦୃଶ ନିଶ୍ଚରତା ତଥା କ୍ଷତିକତାକୁ ଉପଲକ୍ଷି କରେ ନାହିଁ । ଗୁରୁ କୃପା ବିରହିତ ଯେ କୌଣସି ବୈଧ କର୍ମ ନିଷ୍ଠକ । ଆତ୍ମଲକ୍ଷ୍ୟାଣ ଲାଭ ନିମିତ୍ତ ତତ୍ତ୍ୱବେଦୀ ଓ ଲକ୍ଷଣସୂକ୍ତ ସର୍ବଗୁରୁଙ୍କ ଆଶ୍ରୟ ଜୀବନାତ୍ରେ ଜାମ୍ୟ ଏ ଶ୍ରୀମଦ୍ ଭଗବତରେ ଭଗବାନ ସର୍ବଗୁରୁଙ୍କ ସ୍ୱଭାବସ୍ୱରୂପ ଚୟାନ କରି ନିର୍ଦ୍ଦେଶ ଦେଇ ଅଛନ୍ତି, ମୋର ଭକ୍ତବାହୁଲ୍ୟାଟି ମାହାତ୍ମ୍ୟ ଅନୁଭବ ଏତ ମତ୍ତପରାୟଣ, ଅର୍ଥାତ୍, ମୋ ପ୍ରତି ତିତ୍ତ ନିବେଶ କରି ଶୁଭା ଶାନ୍ତବାଚବେଦୀ ତତ୍ତ୍ୱବିଦ୍ ସର୍ବଗୁରୁଙ୍କୁ ମୋର ସାକ୍ଷାତ୍ ପୂର୍ଣ୍ଣ ମନେକରି ଉପାସନା କର୍ତ୍ତବ୍ୟ । ଓଡ଼ିଆ ଭାଗବତୋକ୍ତିରେ :

"ମୋତେ ପୂଜିବ ଗୁରୁ ଦେହେ  
ମୋ ଚର୍ଚ୍ଚ-ଗୁରୁ ଭିର ନୁହେଁ ।"

ଅର୍ଥାତ୍‌କ୍ଷିରେ : 'ଗୁରୁ ସାକ୍ଷାତ୍ ପରାବ୍ରହ୍ମ' । ଗୁରୁଙ୍କର ପରବ୍ରହ୍ମ ସ୍ୱରୂପ ଉପଲବ୍ଧି ନିମନ୍ତେ ପ୍ରଥମତଃ ଆତ୍ମକୁ ଗୁରୁତ୍ୱର ଦୃଷ୍ଟି ଯେଉଁ ତାହାର ସେପ୍ଟେମ୍‌ବର-ଅକ୍ଟୋବର, ୧୯୯୯

ଅବଗତ ହେବାକୁ ହେବ । ପରମ୍ପରା ଭେଦରେ ଗୁରୁ ଗୁରୁ ପୁରାଣ, ପରା : ଦାକ୍ଷାଗୁରୁ ଓ ଶିକ୍ଷାଗୁରୁ । ମନ୍ତ୍ର ପ୍ରଦାନ ଦ୍ୱାରା ଯେ ବିଶେଷ କର୍ମ ସାଧନା ପାଇଁ ପ୍ରବର୍ତ୍ତନା ଦିଅନ୍ତି, ସେ ଦାକ୍ଷାଗୁରୁ ଏବଂ ଶିକ୍ଷାଗୁରୁ ଯେ ଜ୍ଞାନଦାନ ଦ୍ୱାରା ପ୍ରଜ୍ଞାବାଳ, ବ୍ୟକ୍ତିର ଗଠନ କରନ୍ତି । କେବଳ ମନୁଷ୍ୟ ଗୁରୁ ହିଁ ପୂର୍ବୋକ୍ତ ପ୍ରକାରର ଏବଂ ପରୋକ୍ତ ପ୍ରକାର ମଧ୍ୟରେ ଅଛନ୍ତି ଜୀବଜଡ଼ାଦ୍ୱିଜା ସୃଷ୍ଟିର ପ୍ରତ୍ୟେକ ଦୃତତ୍ୱ, ବ୍ରହ୍ମପାତ୍ର ବ୍ରହ୍ମଣ୍ଡ, ଗଗନ ପ୍ରାଣୀ ମନୁଷ୍ୟପାତ୍ର ପଶୁ-ପକ୍ଷୀ-ପତଙ୍ଗାଦି ଇତର ପ୍ରାଣୀମାତ୍ର । କେବଳ ଉପଲକ୍ଷ୍ୟ ସଂସ୍କାର ବେଳେ ବ୍ରହ୍ମଦାତା ଯକ୍ଷୋପବିତରୀଣା ଗୁରୁ ବ୍ରହ୍ମଦ ଦ୍ୱାରା ଗାୟତ୍ରୀମନ୍ତ୍ର ଦାକ୍ଷିତ ହେବା ଶୁଚିବିଧି । ଏତଦ୍‌ଦିନ ଯେ କୌଣସି ଭକ୍ତିଭାବପାଳ ଶ୍ରଦ୍ଧାକୁ ଶିଷ୍ୟଙ୍କୁ ଅନ୍ୟାନ୍ୟ ଉତ୍ସର୍ଗ ପ୍ରଦାନ ବହୁତା ପରମ୍ପରାଗତ ଏକ ତତ୍ତ୍ୱଭିତ୍ତିକ ପ୍ରକ୍ରିୟା । ବେଦବେଦାନ୍ତର ଉତ୍ତରାଧିକାରୀ ହେଲେ ହେଁ, ଦୃଢ଼ ବିଶ୍ୱାସମୂଳକ ଲୋକପ୍ରଚଳିତ ପ୍ରଥା ରୂପେ ବହୁକାଳ ଏ ଦାକ୍ଷାଦାନ ପଦ୍ଧତି ଆମ ଆଧ୍ୟାତ୍ମିକ ସଂସ୍କୃତିର ଅନ୍ତର୍ଭାଗ ହୋଇଯାଇଛି । କେବଳ ଲୌକିକ ନୁହେଁ ଏ ପ୍ରଥା, ସେହିପାଇଁ ବୈଦିକ ଶାସ୍ତ୍ରୀୟ ଭିତ୍ତିପାତ ହୋଇଛି ଆଗମବର୍ତ୍ତୀ ପରିଧିରେ ।

'ଦାକ୍ଷା'ର ସଂଜ୍ଞା ନିରୂପଣ କରି ତତ୍ତ୍ୱଶାସ୍ତ୍ର ଉଲ୍ଲେଖ କରନ୍ତି, ଅନ୍ୟ ଜ୍ଞାନ ପ୍ରଦାନ ଓ ସଞ୍ଚିତ ପାପରାଶିର କ୍ଷୟସାଧନ କରେ ବୋଲି ତତ୍ତ୍ୱବର୍ତ୍ତୀ ମୁନିମାନେ ଏହାକୁ ଦାକ୍ଷା ନାମରେ ଅଭିହିତ କରି ଅଛନ୍ତି (ବାଗବତଃ) । ଅଦାକ୍ଷିତ ଜନର ଅଭିମତ ଅତି ଭୟଙ୍କର ଗୌରବ ନଷ୍ଟ । ପୁରାତନ ଦ୍ୱାରା ଅଦାକ୍ଷିତର ସିଦ୍ଧିଲାଭ ହୁଏ ନାହିଁ । ପଦ୍ମିନୀ କୁଣ୍ଡରେ ବାନ୍ଧିଦେଇ ଭଳି ତାର ସମସ୍ତ କର୍ମ ନିଷ୍ଠକ ହୁଏ । ତାର ଜୀବନ ସର୍ବତ୍ର ପ୍ରାଣ ହୁଏ ନାହିଁ । ଗୌରବ ଗତି ଏକାକାର ସାଧନ ପ୍ରତ୍ୟେକଙ୍କର କର୍ତ୍ତବ୍ୟ : "ତସ୍ମାଦ୍ ଦାକ୍ଷା ପ୍ରପଦ୍ମେନ ସଦା କୁର୍ତ୍ତାତ ତାହିକାତ୍", ଅର୍ଥାତ୍ ଗୌରବ ଗୁରୁଙ୍କଠାରୁ ଯତ୍ନପୂର୍ବକ ମନ୍ତ୍ରଦାକ୍ଷା ଗ୍ରହଣ ବିଧେୟ । କେମିତିକି ପ୍ରଭାବିତ କରିବା ପାଇଁ କମ୍ ବୈଷ ନୁହେଁ ଏ ତେଜାବଳୀ ବାଣ । ଅବଶ୍ୟ ଏ କ୍ଷେତ୍ରରେ କେବଳ ତାହିକ ଗୁରୁଙ୍କର ଏକାଧିକାରୀ ହେ ଆଉ ନାହିଁ । ଏହି ପ୍ରଥାକୁ ବଳାଇ ରଖିବାପାଇଁ ଭିନ୍ନ ଭିନ୍ନ ପଦର ବୈ ପ୍ରତିଷ୍ଠିତ ସାଧୁସକ୍ତ ଦାକ୍ଷା ପ୍ରଦାନକାରୀ କର୍ଣ୍ଣଗୁରୁ ଗୁପ୍ତରେ ଅମ ଜୀବନ ଆଚରଣ ଏବଂ ବିଶେଷ ମର୍ଯ୍ୟାଦାପାତ୍ର । ଅଧୁନାତୀ ଅନୁଧ୍ୟାନ ବାଧ୍ୟତାର ନିର୍ଦ୍ଦେଶରେ କେତେକ ଶିଷ୍ୟଜୀବୀ କର୍ଣ୍ଣଗୁରୁ ଗାନ୍ଧୀଜୀଙ୍କ ଚାରିଦିନ ବ୍ୟବସାୟରେ ପରିଣତ କରିବା ଉଦ୍ଦେଶ୍ୟ ବିରଳ ନୁହେଁ । ଫଳତଃ ବର୍ଷକୁ ଶିଷ୍ୟସମାଜର ପରିବ୍ୟାପି ଦକ୍ଷେ ପକ୍ଷେ ଗୁରୁ ମନର ସମସ୍ୟା ବି କମ୍ ନୁହେଁ । ପୂର୍ବେ ଗୁରୁଶିଷ୍ୟ ସମ୍ପର୍କ ଶୁଣା ଦେଖି ସୁଖୀୟ ଓ ସୌହାର୍ଦ୍ଦପୂର୍ଣ୍ଣ । ମାନିତ ଗୁରୁବୋଧ, ବୈଦିକିକ ବୈଦିକ ଗଠନ, ଆଧ୍ୟାତ୍ମିକ ଭିତ୍ତି ପତନ, ସାମାଜିକ ଶୁଣାଣୀ ଜ୍ଞାନ ସମ୍ପର୍କ ବିଚ୍ଛିନ୍ନ ସର୍ବଗୁରୁ ପ୍ରତତ ଦାକ୍ଷା ଯଥେଷ୍ଟ ସହାୟତା କରୁଥିଲା । ଅତ୍ୟଧୁନିକତା

ସତେ ପ୍ରଥମ

କେବଳ ପରବର୍ତ୍ତୀ କାଳରେ ଅନୁଭୂତ ହେଲା ଏହାର କ୍ରମ ଅବନତି ।  
 ଉଦ୍‌ଭୂତ ଓ ସାମଗ୍ରିକ ଭାବରେ ନହେଲେ ହେଁ, କ୍ଷେତ୍ର ବିଶେଷରେ  
 ପୂର୍ବ ପରିବେଶକୁ ଅସ୍ୱାକାର କରିହେବ ନାହିଁ । ଆମ ସମୂହ ସଂସ୍କୃତି  
 ବିକାଶର ଚିହ୍ନ ଅଙ୍ଗୋପାଙ୍ଗ ପରି ସମ୍ପୃତି ଭର୍ତ୍ତିତ ଅଙ୍ଗଟିକୁ ମଧ୍ୟ  
 ଉପାଦାନ ଭାବେ ପଞ୍ଜୁଡ଼ା ଦାରିଲାଣି । ଅନୁଧ୍ୟାନରୁ ଦେଖାଯିବ,  
 ଶାସ୍ତ୍ରାଧିକାରୀ ପରମ୍ପରା ତା'ର ବୈଧତା ହରାଇ କିମାତ୍ର  
 ଉପାଦାନରେ ପର୍ଯ୍ୟବସିତ ହେଲାଣି । ତେବେ ଅତ୍ୟନ୍ତ ଆଶ୍ଚାସନୀୟ  
 ଯା, କେଉଁ ଆଶଙ୍କାର ଅବକାଶ ଘଟି ନାହିଁ କି ସହଜରେ ଘଟିବ ନାହିଁ;  
 ଶେଷ କାରଣ ମାତ୍ର ଆନୁଗତ୍ୟହୀନ ହେବୁ ପୁରାତନ ପୁଥାର  
 ଶୁଦ୍ଧିକରଣ ।

ଉର୍ଦ୍ଧ୍ୱମାନ ଶିକ୍ଷାଗୁରୁ ଓ ତାଙ୍କର ଭୂମିକା ଉପରେ ଆଲୋଚନା  
 କରାଯାଉ । ବେଦାନ୍ତ ଭାଷାରେ, ଶିକ୍ଷାଗୁରୁ ମନ୍ଦିରାତା ନୁହଁନ୍ତି,  
 ସଦାକା । ଆତ୍ମଜ୍ଞାନ ଉପଦେଶଦ୍ୱାରା ଶିଷ୍ୟର ଅଜ୍ଞାନାନ୍ତକାର  
 ପ୍ରକାରଣାର୍ଥେ ତାହାକୁ ଜ୍ଞାନଦକ୍ଷ ପ୍ରଦାନ କରନ୍ତି ଏବଂ ଶୁଦ୍ଧାତ୍ମ ଓ  
 ବିଦ୍ୟା ଶିଷ୍ୟକୁ ଜ୍ଞାନ ଉପାସନାରୁ ଉପଲବ୍ଧ୍ୟ ଯଶ, ପୌରୁଷ ଓ  
 ସ୍ୱତନ୍ତ୍ରତା ପ୍ରାପ୍ତ କରାନ୍ତି । ମୋଟାମୋଟ ଶିଷ୍ୟ ବ୍ୟକ୍ତିତ୍ୱର ସର୍ବତୋଭାବେ  
 ବିକଳରଣ ଶିକ୍ଷାଗୁରୁଙ୍କର ବିହିତ କାର୍ଯ୍ୟ । ଶିଷ୍ୟଙ୍କର ହିତ କାମନାରେ  
 ସ୍ୱେଚ୍ଛାରେ ମନ୍ଦ ପଞ୍ଜ ପାଠ ପୁରକ ଯଜ୍ଞରେ ପଞ୍ଚାହୁତି ପ୍ରଦାନ କରନ୍ତି,  
 ଶେଷ ତତ୍ପର୍ଯ୍ୟ ପ୍ରସଙ୍ଗତଃ ପ୍ରଣିଧାନ ଯୋଗ୍ୟ : (ଚୈତ୍‌ନୀ : ଉପନିଷଦ୍  
 : ଶିକ୍ଷାବରୁ : ୪ର୍ଥ ଅନୁ)

୧-ଆତ୍ମାୟତ୍ତ ବ୍ରହ୍ମଚାରିଣଃ ସ୍ୱାହା । ଉତ୍ତମ ବ୍ରହ୍ମଚାରୀ ମୋପାଖକୁ  
 ବିଦ୍ୟାଧର ପାଇଁ ଆସନ୍ତୁ ।

୨-ବିମାୟତ୍ତ ବ୍ରହ୍ମଚାରିଣଃ ସ୍ୱାହା । ମୋର ବ୍ରହ୍ମଚାରୀ କପଟଶୂନ୍ୟ  
 ହେବୁ ।

୩-ପ୍ରମାୟତ୍ତ ବ୍ରହ୍ମଚାରିଣଃ ସ୍ୱାହା । ମୋର ବ୍ରହ୍ମଚାରୀ ଉତ୍ତମ  
 ସମସ୍ତକାରୀ ହୁଅନ୍ତୁ ।

୪-ବିମାୟତ୍ତ ବ୍ରହ୍ମଚାରିଣଃ ସ୍ୱାହା । ବ୍ରହ୍ମଚାରୀ କହିଥିବ ତମକାରୀ  
 ହେବୁ ।

୫-ଶମାୟତ୍ତ ବ୍ରହ୍ମଚାରିଣଃ ସ୍ୱାହା । ବ୍ରହ୍ମଚାରୀ ମନସଂଯମ ବା  
 ବଳନୀ ହୁଅନ୍ତୁ ।

ଏଥିରେ କେଉଁଠି କର୍ତ୍ତା ମନ୍ଦ ବାନ-ଗ୍ରହଣ ପ୍ରସଙ୍ଗର ଉଲ୍ଲେଖ ନାହିଁ ।  
 ଏ ବିଷୟରେ ସ୍ପଷ୍ଟ ଅବଧାନଣା ପାଇଁ କେତେକ ଦୃଷ୍ଟାନ୍ତ ଦେବା ଉଚିତ  
 ହେବ ।

ଅଯୋଧ୍ୟାର ଧର୍ମପତ୍ନୀ ରାଜା ଶ୍ରୀରାମ କୁଳର ପୁରୋଧା ବ୍ରହ୍ମର୍ଷି  
 ଶତ୍ରୁଘ୍ନଙ୍କୁ କୌଶଲ୍ୟ କର୍ତ୍ତା ମନ୍ଦ ଗ୍ରହଣ କରି ନଥିଲେ । ଆପଣାର  
 ସମ୍ପର୍କ ଦୁରାକରଣ ଓ ଜ୍ଞାନଭଣ୍ଡାର ପରିପୁରଣାର୍ଥେ ସେ କରିଥିଲେ  
 ସମସ୍ତ ପ୍ରଶ୍ନ ଏବଂ ସୁବିକା ବଶିଷ୍ଠ ଦେଇଥିଲେ ସେ ସବୁର ତତ୍ତ୍ୱ ତାପର୍ଯ୍ୟପୂର୍ଣ୍ଣ  
 ଉତ୍ତର । ସର୍ବତୋଭାବେ ସବୁଝ ଶ୍ରୀରାମଚନ୍ଦ୍ର ତାଙ୍କୁ ଦେଲେ ସର୍ବଗୁରୁ  
 ମନ୍ଦା । ପ୍ରାସଙ୍ଗିକ ଯୋଗବାଶିଷ୍ଠ (ରାମାୟଣ) ଏକ ଅନୁପମ ଜ୍ଞାନ  
 ଉପଦେଶ ଦ୍ୱାରାତାୟ ସର୍ବଶାସ୍ତ୍ର ଭଣ୍ଡାର ମଣ୍ଡଳ କରେ । ମହାଭାରତ  
 ଉପାଦାନରେ ଆସଲ ଭୟାବହ ପରିଣତିକଳିତ ବିଭିନ୍ନ କାର୍ଯ୍ୟେ ହେବୁ  
 ଏକ ନିଶ୍ଚ ହେବାରୁ ଶକ୍ତି ଅର୍ଜୁନ ସଖାସାରଥ ଶ୍ରୀକୃଷ୍ଣଙ୍କୁ ଗୁରୁତ୍ୱପେ  
 ସେୟମ୍ବର-ଅକ୍ଷୋବର, ୧୯୯୯

ଭ୍ରହ୍ମଣ କରି କହିଲେ : "ଯଦ୍‌ବ୍ରହ୍ମଣ୍ୟ ସ୍ୟାନ୍‌ଭିକ୍ଷିତଂ ବୃଦ୍ଧି ତନ୍ନୁ, ଶିଷ୍ୟଃସଂସଂସଂ  
 ଗାଧୁ ମା' ର୍ତ୍ୱ ପ୍ରଦକ (ଗୀତା : ୨/୨), ଅର୍ଥାତ୍ ମୁଁ ଆପଣଙ୍କର ଶିଷ୍ୟ  
 ଏବଂ ଶରଣାପନ । ମୋ ପକ୍ଷରେ ଯେଉଁ ଶିକ୍ଷା ମଙ୍ଗଳକର, ତାହା ମୋତେ  
 ପ୍ରଦାନ କରନ୍ତୁ । ଭଗବତ୍ ଗୁରୁ ଶ୍ରୀକୃଷ୍ଣ ସମର୍ପିତ ଶିଷ୍ୟ ଅର୍ଜୁନଙ୍କ କର୍ତ୍ତବ୍ୟ  
 ଯେଉଁ ଜ୍ଞାନାମୃତ ବାନ୍ଧ୍ୟାବଳୀ ଦାନିବେଲେ, ସେହି ଉତ୍ତର ଗ୍ରହ ହିଁ ବିଶ୍ୱ  
 ବିଖ୍ୟାତ ଶ୍ରୀମଦ୍‌ଭଗବତ୍ ଗୀତା ଶାସ୍ତ୍ର । ଭାବର୍ଷି କଳକ ଓ ମହର୍ଷି  
 ଯାଜ୍ଞବଲ୍କ୍ୟ, ଶ୍ରୀକୃଷ୍ଣ ଓ ଭବତ, ଧର୍ମଗୀତ ଯମ ଓ ଉଦାନକ ଗଣି ପୁତ୍ର  
 ନବିକେତାଙ୍କ ଗୁରୁଶିଷ୍ୟ ସମ୍ପର୍କ କର୍ତ୍ତାହେତୁ ନୁହେଁ, ପରମ ତତ୍ତ୍ୱାତ୍ମକ  
 ଜ୍ଞାନଦାନଗତ । ଏହିପରି ତତ୍ତ୍ୱବେଦୀ ବେଦାନ୍ତବାଦୀମାନେ  
 ଅବିଦ୍ୟାକଳିତ ଅଜ୍ଞାନ ଅନ୍ତରାଳରେ ନବୁଦ୍ଧି ତତ୍ତ୍ୱବିଜ୍ଞାନ ବର୍ତ୍ତା ମାଧ୍ୟମରେ  
 ସର୍ବମୟ ସର୍ବାତ୍ମକ ପରମ ଗୁରୁ ପଦର ସନ୍ଧାନ କରୁଥିଲେ । ଏହା ହିଁ  
 ପ୍ରାଚୀନ ଭାରତୀୟ ଆର୍ଯ୍ୟ ସଂସ୍କୃତି ଆଧାରିତ ଗୁରୁଶିଷ୍ୟ ପରମ୍ପରାର  
 ବୈଶିଷ୍ଟ୍ୟ । ଆମର ଏ କଳିକାଳରେ ମଧ୍ୟ ଗୁରୁ ନାନକ, ଶ୍ରୀରାମକୃଷ୍ଣ  
 ପରମହଂସ, ସ୍ୱାମୀ ବିବେକାନନ୍ଦ, ରାଧି ଅରବିନ୍ଦ ପ୍ରଭୃତି ଉଚ୍ଚକୋଟୀର  
 ସିଦ୍ଧସାଧକଗୁଡ଼ କେଉଁଠି ମନ୍ଦପାଥୀ ନେବାର କଳିକ ନାହିଁ । ଏମାନେ  
 ଏକୈକ ଜ୍ଞାନପିତା ବିଦ୍ୟାତ୍ମକ ।

ପୂର୍ବାଲୋଚନାରେ ପୂର୍ତ୍ତର ବିଆଯାଇଛି ଯେ, ମନୁଷ୍ୟତର ପାଶା,  
 ଜନ୍ମବସ୍ତୁ ଏବଂ କ୍ଷିତି, ଅପ୍, ତେଜଃ, ମରୁତ, ବ୍ୟୋମ ଆଦି ପଞ୍ଚ ମହାତ୍ମକ  
 ମଧ୍ୟ ଶିକ୍ଷାଗୁରୁ ପଦବାର୍ଥ୍ୟ । ଶ୍ରୀମତ୍ ଭଗବତ ବର୍ଷିତ ଉଗବାନ୍  
 ଚିତ୍ତାତ୍ତେୟ ଅବଧୂତ ବର୍ଷିଣ ଗୁରୁ କରିଥିଲେ । ସେ କୌଶଲ୍ୟ  
 କର୍ତ୍ତାମନ୍ଦାତା ମନୁଷ୍ୟ ଗୁରୁ କରିନଥିଲେ ବା ନିର୍ଦ୍ଦିଷ୍ଟ ଉପେ ଗୁରୁ  
 ସନ୍ଧାନରେ ବୁଲିନଥିଲେ । ସ୍ତ୍ରୀର ଜଙ୍ଗମାତୁଳ ସଂସାର କ୍ଷେତ୍ର ପରିଭ୍ରମଣ  
 ଅବକାଶରେ ଏକାଧିକ ସ୍ତ୍ରୀର ଗୁରୁ ସ୍ୱତଃ ତାଙ୍କର ବିଦ୍ୟାଜ୍ଞାନ ଦୃଷ୍ଟିକୁ  
 ଆସିଯାଉଥିଲେ । ଯେତେବେଳେ ଯେଉଁଠି ଯାହାଠାରେ କିଛି ଆଦର୍ଶ  
 ଗୁଣ ତାଙ୍କର ଅନାବଦ୍ଧ ବିଭ ଓ ସନ୍ଧାନା ଦୃଷ୍ଟିକୁ ଅନୁମୋଦି ଆକର୍ଷଣ  
 କରୁଥିଲା, ସେ ତାକୁ ଗୁଣଗୀତା ଗୁରୁତ୍ୱପେ ବନି ନେଉଥିଲେ ।  
 ପୁଥିବାଠାରୁ କ୍ଷମା ଓ ପରୋପକାରିତା, କଳଠାରୁ ସୃଜନା ଓ ମଧୁରତା,  
 ଅଗ୍ନିଠାରୁ ସର୍ବଭକ୍ଷତା ଓ ନିର୍ଲୋଭତା, ବାୟୁଠାରୁ ଅନାସକ୍ତି, ଆକାଶରୁ  
 ନିର୍ଲିପ୍ତତା ଉତ୍ୟାଦି ଗୁଣାଦର୍ଶ ଗ୍ରହଣ କରି ସେମାନଙ୍କୁ ଗୁରୁମାନ୍ୟତା  
 ଦେଉଛନ୍ତି । ଏହିପରି ବହି, ପୂର୍ଣ୍ଣ, କପୋତ ପଞ୍ଚା, ଅଗରର ସର୍ପ,  
 ସମୁଦ୍ର, ପତଙ୍ଗ, ଭ୍ରମର, ମହୁମାଛି, ହଞ୍ଜା, ହରିଣ, ମସ୍ୟ, ବେଶ୍ୟା, ଶିଶୁ,  
 କୁମାରୀ, କର୍ମଜାର, ବୁଦ୍ଧିଆଣା ଓ କୁମାରିଆ ପୋକ ପ୍ରଭୃତି ତାଙ୍କର  
 ଏକୈକ ଗୁଣାଦର୍ଶ ଶିକ୍ଷାଗୁରୁ ।

ଏକଦା ଯଦୁରାଜା ପରିବ୍ରାଜକ ସନ୍ଧ୍ୟାସା ଅବଧୂତ ଦତ୍ତାତ୍ତେୟଙ୍କର  
 ଅଭୂତ ବେଶ ଓ ସଦାନନ୍ଦମୟ ହାତଭାଗକୁ ଲକ୍ଷ୍ୟ କରି ପଚାରିଲେ,  
 ଆପଣ ଏ ଦୁଃଖଶୋକ, ଲୋଭମୋହଭରା କାଳକଟାକପୂର୍ଣ୍ଣ ସଂସାରରେ  
 ଆତଯତ ହୋଇ ସୁଖ ଏପରି ପୂର୍ଣ୍ଣାନନ୍ଦମୟ ନାବନାଦର୍ଶ ପ୍ରାପ୍ତ ହେଲେ  
 କେଉଁ ଗୁରୁଙ୍କ କୃପାରୁ ? ତାଙ୍କୁ ଉତ୍ତର ମିଳିଲା : "ଆତ୍ମନୋ  
 ଗୁରୁରାତ୍ମେତ ପୁରୁଷସ୍ୟ ବିଶେଷତଃ" (ଗୀତା : ୧୧.୭.୨୦), ଅର୍ଥାତ୍  
 ଆତ୍ମା ହେଉଛି ପୁରୁଷର ଅତଳ ଗୁରୁ । ଅତ-ଏବ ଆତ୍ମଜ୍ଞାନ ହିଁ ତାଙ୍କର  
 ଗୁରୁ । ଓଡ଼ିଆ ଭାଗବତକାର ଗାଇଲେ :

"ଆତ୍ମାର ଗୁରୁ ମୁଁ ଆପଣେ  
 ତେଣୁ ଧରଇ ତାକୁ ମନେ" ।

ଉତ୍କଳ ପ୍ରସଙ୍ଗ

ଆହା ଯଦି ଗୁରୁ' ତାର ସ୍ୱରୂପ ଓ ସ୍ଥିତି-ତତ୍ତ୍ୱାଦି ଅବଗତ ହେବା  
କିପରି ? ପରମାତ୍ମତତ୍ତ୍ୱ ବେଦବେଦାନ୍ତର ବିଷୟାତ୍ମକ । ଶ୍ରୀମଦ୍,  
ଭଗବତ ପାଠରେ :

“ମୁଁ ଧର୍ମ ଦୃଷ୍ଟ ରୂପ ଧରି  
ସେ ବେଦ ଲୋକରେ ବିସ୍ତାରି” ।

ଶାସ୍ତ୍ର ପରିଭାଷାରେ, 'ଧର୍ମଦୃଷ୍ଟ' ହେଉଛି ବେଦ । ଏହାର ତାତ୍ପର୍ଯ୍ୟ,  
ଭଗବତ୍ ପ୍ରାୟି କଷ୍ଟେ ଯେଉଁ କର୍ମ-ଜ୍ଞାନ-ଉପାସନାଦି କର୍ତ୍ତବ୍ୟ, ତେହ  
ହେଉଛି ତାର ଆଶ୍ରୟାଧାର । ଧର୍ମଦୃଷ୍ଟ ରୂପ ବେଦ ସାହାଯ୍ୟରେ  
ପରମାତ୍ମା ବ୍ରହ୍ମଜ୍ଞାନ ତର୍ଜନ-ସେବନ ସମ୍ଭବ, ଅନ୍ୟଥା ନୁହେଁ ।

ଏହାର ପ୍ରମାଣ :

'ଧର୍ମଦୃଷ୍ଟ୍ୟା ଦେହସ୍ୟ ଫଳମେତଦ୍ ବିନିର୍ଣ୍ଣିତମ୍  
ଯଦ ନେନ ଜଗନ୍ନାଥଃ ପରମାତ୍ମାବଲୋକ୍ୟତେ ।'  
ତାତ୍ପର୍ଯ୍ୟତଃ ତେହ ଦୃଷ୍ଟର 'ଫଳ' ସ୍ୱୟଂ ବ୍ରହ୍ମ ।

ବେଦାନ୍ତ ବାକ୍ୟରେ : “ଅତ୍ମମାତ୍ମା ବ୍ରହ୍ମ” । ଅର୍ଥାତ୍ ଆତ୍ମା ହିଁ ବ୍ରହ୍ମ  
ଅଟେ । ଆତ୍ମା ରୂପେ ପରମାତ୍ମାଙ୍କ ସ୍ଥିତିର ବ୍ୟାପକତା ପ୍ରତିପାଦନ କରି  
ବିଷ୍ଣୁରଜ୍ଜ ପ୍ରଭୃତ ଅବୋଧ ପିତା ହିରଣ୍ୟକଶିପୁଙ୍କୁ ଅବଗତ କରାଇଲେ :  
“ସର୍ବଭୂତାନ୍ତୁକେ ତାତ ! ଜଗନ୍ନାଥେ ଜଗନ୍ନୟେ” ଏବଂ “ସର୍ବେଷାମପି  
ଦୂତାନ୍ତା ହରିଗାମୈଶ୍ୱରଃ ପ୍ରିୟଃ” ଅର୍ଥାତ୍ ପରମାତ୍ମା ଜଗନ୍ନାଥେ ସମସ୍ତ  
ଦୂତଙ୍କର ଆତ୍ମା ଓ ଜଗନ୍ନୟ ଅଟେ । କିନ୍ତୁ ବୁଝିଲା ନାହିଁ ସେ ମୂଢ଼  
ଚୈତ୍ୟ ବାଳକର ଚତ୍ତ୍ୱ ବାଣୀ । କହିଲା : କ୍ୱା ଶୌ ଯଦି ସ ସର୍ବଭୂ  
ଜଗ୍ନାତ୍ ପ୍ରମେ ନ ଦୃଶ୍ୟତେ ?” ଯଦି ସେ ହରି ସର୍ବଭୂ ବିଦ୍ୟମାନ, ଏ  
ପ୍ରମରେ ଦୃଶ୍ୟ ହେଉ ନାହିଁ କାହିଁକି ? ତମ ଦେଖାଇ ପ୍ରମ ତାଡ଼ନ  
କରତେ ଆତ୍ମ ପ୍ରକାଶ କଲେ ଭଗବାନ ନୃସିଂହ । ଭକ୍ତ ପ୍ରହ୍ଲାଦ  
“ସର୍ବଲୋକଗୁରୁ ପ୍ରଭୁମ୍” ସମ୍ବୋଧନ ପୂର୍ବକ ଭକ୍ତିପୂର୍ଣ୍ଣ ଅଭିବାଦନ  
କଲେ :

“ନମୋ ଭଗବତେ ତୁଙ୍ଗ ପୁରୁଷାୟ ମହତ୍ତ୍ୱନେ  
ହରୟେଽଭୂତସିହାୟ ବ୍ରହ୍ମଣେ ପରମାତ୍ମନେ” ।

(ଭାଗ : ୭.୧୦.୧୦)

ଶ୍ରୀଶୁକଙ୍କ ଉକ୍ତିରେ, ଭକ୍ତାନୁକମ୍ପା ଭଗବାନ, ସର୍ବଭୂତରେ  
ବିଦ୍ୟମାନ । ଜୀବାତ୍ମା ରୂପରେ ପରମାତ୍ମା ସ୍ୱୟଂ ସମସ୍ତ ପାଶାଙ୍କର ହୃଦୟ  
ରୂପକ ଗୁହାରେ ଅବସ୍ଥାନ କରି ଅନ୍ତରରେ ଜ୍ଞାନାଲୋକ ପ୍ରଦାନପୂର୍ବକ  
ଜୀବଜଗତକୁ ପରିଚାଳନା କରନ୍ତି । ପୁତ୍ରରା ମାଳ୍ୟତଃ ସେ ଜଗଦ୍‌ଗୁରୁ ।  
ପ୍ରମାଣ ବାକ୍ୟତଃ : “ସର୍ବ ଭୂତ ଗୁହାତାସ ବାସୁଦେବ ଜଗଦ୍‌ଗୁରୁମ୍”

(ଭାଗ : ୮.୧୭.୨୦)

ଏ କଳିଯୁଗରେ ପରବ୍ରହ୍ମ ପୁରୁଷୋତ୍ତମ ତାଙ୍କର ସ୍ୱଭାବରୂପ  
ଶ୍ରୀପୁରୁଷୋତ୍ତମ କ୍ଷେତ୍ରରେ ଦାରୁରୂପ ବିଗ୍ରହରୂପେ ସ୍ୱୟଂ ଆବିର୍ଭୂତ ହେଉ  
କେ ଆତ୍ମଯାତ ଭକ୍ତଜନଙ୍କୁ ଭବମୁକ୍ତି ଜ୍ଞାନାରୁଣା ବିତରଣ କରୁଛନ୍ତି ।  
ଶାସ୍ତ୍ର ନିର୍ଦ୍ଦେଶ କରନ୍ତି : “ଅତ୍ତ ସାକ୍ଷାତ୍ ବପୁଷ୍ଟବଂ ସମୂର୍ଣ୍ଣ୍ୟ ଜଗତଃ  
ଗୁରୁମ୍” (ସ୍କନ୍ଧ ପୁଃ : ୨୦/୪୯) ଏବଂ ସେ ଦାରୁରୂପେ ଶ୍ରୀକରଣେ,  
କେବଳ ମନୁଷ୍ୟଙ୍କ ଦ୍ୱାରା ନୁହେଁ, ସନକାଦି ମୁକ୍ତାହୁତ ଦ୍ୱାରା ମଧ୍ୟ  
ଜଗଦ୍‌ଗୁରୁ ରୂପେ ସୁପ୍ରମାଣ : “ସନକାଦି ମୁକ୍ତାହୁତ ସୁପ୍ରମାଣ  
ଜଗଦ୍‌ଗୁରୁମ୍” (ଚତୁର୍ଥେ : ୧୭/୨୪)

ପୂର୍ବେ ଆଲୋଚନା କରାଯାଇଛି ଯେ, ମନ୍ତ୍ରତତ୍ତ୍ୱ ଶିକ୍ଷି ନୁହେଁ, କ୍ଷୁଦ୍ର  
ଗୁରୁ ପଦବାଚ୍ୟତାର ମୁଖ୍ୟ ମାନଦଣ୍ଡ ଏବଂ ଯାହାକୁ ଅଧାର କରି  
ଅବଧୂତ ଦତ୍ତାତ୍ରେୟ ତାଙ୍କର ବସିଣ ଗୁରୁ ନିର୍ବାଚନ କରିଥିଲେ । ଯେ  
ମାନଦଣ୍ଡରେ ଭଗବାନଙ୍କର ଅଶେଷ ଗୁଣ ଓ ଅପୂର୍ବ ବିଭୂତି ଧୃବ  
ସେ କିମାତ୍ ସସାମ ଗୁରୁ ନୁହଁନ୍ତି, ଅସାମ ତାଙ୍କର ଗୁରୁକ୍ଷେତ୍ର, ଯା  
ଜଗତ୍ ତାଙ୍କର ଅମିତ ଗୁଣାଦର୍ଶନ ଗ୍ରହାତା । ମାନୁଷ ଗୁରୁତ୍ୱ ଠାରୁ  
ରାଜ୍ଞରେ ତାଙ୍କର ସ୍ଥିତି ହେତୁ ସେ ଜଗଦ୍‌ଗୁରୁ । କର୍ତ୍ତୃ ସ୍ୱରୂପେ  
ଶ୍ରୀପୁରୁଷୋତ୍ତମ ଜଗନ୍ନାଥ ହିଁ କେବଳ ଜଗଦ୍‌ଗୁରୁ ମାନ୍ୟତା ଅଧିକାରୀ ।  
ତାଙ୍କ ପରିଧିରେ ଗୁଣ-ଦୋଷ, ଉଚ୍ଚ-ନୀଚ, ଅଧିକାର-ଅଧିକାରୀ  
ବାହାରିବାର ନାହିଁ । ସମସ୍ତ ଜୀବଜଗତ୍ ତାଙ୍କ ଦୃଷ୍ଟିରେ ଯମ ଏବଂ  
ସର୍ବେ ଐଶିକା କୃପାର ଅଧିକାରୀ । ସୁତାମା ବ୍ରାହ୍ମଣ ଥାର ବସିଥା  
ବାଉରି, ପାପା ଅଜାମିଳ ଓ ଭକ୍ତ ପ୍ରହ୍ଲାଦ ଏବଂ ଶତ୍ରୁ ରାବଣ ଥାର ମିତ୍ର  
ବିଭାଷଣଙ୍କ ମଧ୍ୟରେ ଜଗନ୍ନାଥ ଜଗନ୍ନାଥୋ ଅକ୍ତିମ ଐଶ୍ୱରୀୟ ବୃଦ୍ଧ  
ପ୍ରଦାନରେ କୌଣସି ବାହାରିବାର କରନ୍ତି ନାହିଁ । ସମସ୍ତଙ୍କୁ ଶରଣରେ  
କୃପାକଣିକା ବିତରଣ ନିମନ୍ତେ ସେ କିଆଣୀ କରିଛନ୍ତି ନବାୟୁ ଉପଯୋଗୀ  
ରୂପକ ବିରାଟ ଗଣଯାତ୍ରା, ଯାହା କି ଐଶା ଗୁଣାଦର୍ଶନ ପରମ  
ପରିପ୍ରକାଶ । ରଥସ୍ଥ ବାମନଙ୍କର ବିଦ୍ୟାଦର୍ଶନ ଲାଭ କରି ଇଷ ଇଷ  
ଭକ୍ତ ଜନତା ବର୍ମତସ୍ତୁ ସାର୍ଥକ କରୁଛନ୍ତି । ଶ୍ରୀବାମନପୁରାଣୋକ୍ତିରେ,  
ସେ ପ୍ରମାଣଭୂତ ପଦ୍ମହେଉଛନ୍ତି ଅଚିତ୍ୟ ଜଗତର ସୁମା ଏବଂ ଯେକେ  
ଗୁରୁଙ୍କର ଗୁରୁ । ସେହି ଶାସ୍ତ୍ର ପ୍ରମାଣବାକ୍ୟ ସିତ “ସର୍ବଲୋକ  
ଗୁରୋର୍ଗୁରୁଃ” ଶ୍ରୀଜଗନ୍ନାଥ ମହାପଦ୍ମଙ୍କ ଶ୍ରୀଭଗବାନଶିବରେ ଶରଣ  
ପ୍ରଣତି ହାଲି ଅତତ୍ୟ ଆଲୋଚନା ସାଙ୍ଗ ଜରାଯାଉ :

“ତୁହି ବିଷ୍ଣୋ ଜଗନ୍ନାଥ  
ତାହି ନଃ ପରମେଶ୍ୱର ।  
ଦ୍ୱାମୃତେ କମଳାକାନ୍ତ  
କଃ ଶକ୍ତଃ ପରିରକ୍ଷଣେ” ।  
କୟତେ ଶ୍ରୀଜଗଦ୍‌ଗୁରୁ ।

କ୍ଷେତ୍ରନିବାସ, ୪୨୪/ଭଦ୍ରନଗର, ଭୁବନେଶ୍ୱର



# ରାଷ୍ଟ୍ରଗୁରୁ ଡକ୍ଟର ରାଧାକୃଷ୍ଣନ୍

● ପ୍ରଫେସର ଜଗନ୍ନାଥ ମହାନ୍ତି

ଆମ ଦେଶର ରାଷ୍ଟ୍ରପତି ତଥା ପ୍ରଧାନ ପ୍ରଫେସର ଓ ବିଶ୍ୱବିଖ୍ୟାତ ଦାର୍ଶନିକ ଡକ୍ଟର ସର୍ବପାଲ୍ଲୀ ରାଧାକୃଷ୍ଣନ୍ ଥିଲେ ପ୍ରାଚୀନ ଭାରତୀୟ ସଂସ୍କୃତିର ପ୍ରବଳ ଓ ପଟ୍ଟପୁରୋଧା । ସେ ଥିଲେ ଆଦର୍ଶ ଶିକ୍ଷକ ଓ ଶିକ୍ଷକ ଶିକ୍ଷା ଓ ଦର୍ଶନର ସଫଳ ଉତ୍ତରାଧିକାରୀ । ଭାରତୀୟ ସଂସ୍କୃତି ଓ ଶକ୍ତିଶାଳୀ ଆନ୍ତର୍ଜାତୀୟ ସ୍ତରରେ ପରିଚିତ କରାଇବାରେ ସେ ଉଲ୍ଲେଖନୀୟ ଭୂମିକା ଗ୍ରହଣ କରିଥିଲେ ଏବଂ ଶିକ୍ଷାକ୍ଷେତ୍ରରେ ପ୍ରଥମାରଣ ସାଫଲ୍ୟ ଓ କୃତିତ୍ୱ ଅର୍ଜନ କରିଥିଲେ ତତ୍ତ୍ୱ ବିଶ୍ୱବିଦ୍ୟାଳୟର ଅଧ୍ୟାପକ ଓ କୁଳପତି ଭାବରେ ଏବଂ ସର୍ବୋପରି ଉଚ୍ଚଶିକ୍ଷା ଆୟୋଗର ଅଧ୍ୟକ୍ଷ ତଥା ରାଷ୍ଟ୍ରପତି ଭାବରେ । ୧୯୬୨ ମସିହା ୧୩ ତାରିଖରେ ସେ ଭାରତର ରାଷ୍ଟ୍ରପତି ଭାବରେ ଦାୟିତ୍ୱ ଗ୍ରହଣ କରିଥିଲେ । ବିଶ୍ୱବିଶ୍ୱତ ଦାର୍ଶନିକ ବେଦାନ୍ତ ଉପେନ୍ଦ୍ର ଚାକ୍ଷୁ ପରିଚୟ ନିଶ୍ଚଳ କହିଥିଲେ, "ଡକ୍ଟର ରାଧାକୃଷ୍ଣନ୍ ଭାରତବର୍ଷର ରାଷ୍ଟ୍ରପତି ହେବା ଦର୍ଶନ ପ୍ରତି ଏକ ସମ୍ମାନ । ମୁଁ ଜଣେ ଦାର୍ଶନିକ ଭାବରେ ଏଥିପାଇଁ ଗର୍ବିତ୍ୱିତ । ଗ୍ରୀକ୍ ଦାର୍ଶନିକ ପ୍ଲାଟୋ ମତ ଦେଇଥିଲେ, "ଦାର୍ଶନିକ ହିଁ ରାଷ୍ଟ୍ରପତି ହେବା ଉଚିତ । ଏହା ଭାରତ ପ୍ରତି ଏକ ସମ୍ମାନ ଯେ ଜଣେ ଦାର୍ଶନିକଙ୍କୁ ରାଷ୍ଟ୍ରନାୟକ ଭାବରେ ମନୋନୀତ କରିପାରିବେ ।" ଦର୍ଶନର ଜଣେ କୃତବିଦ୍ୟ ପ୍ରଫେସର ତଥା ଭାରତୀୟ ସଂସ୍କୃତି, ଧର୍ମ, ଶିକ୍ଷା ଓ ସଭ୍ୟତାର ବିଶିଷ୍ଟ ଲେଖକ ଭାବରେ ସେ ସ୍ୱାଧୀନ ଭାରତର ଇତିହାସରେ ଏକ ନୂତନ ଅଧ୍ୟାୟ ଉନ୍ମୋଚନ କରିଛନ୍ତି । ବିଶେଷତଃ ଆନ୍ତର୍ଜାତୀୟ ଶାନ୍ତି ଓ ସହଯୋଗତାର ପୂଜାରୀ ଓ ଜଣେ ମାନବବାଦୀ ରାଷ୍ଟ୍ରନାୟକ ଭାବରେ ତୃତୀୟ ରାଧାକୃଷ୍ଣନ୍, ବିଶ୍ୱବିଦ୍ୟାଳୟ ଏବଂ ଆଧୁନିକ ଶିକ୍ଷକସମାଜ ପ୍ରତି ତାଙ୍କର ସମେତା ବିଚାର ଯଥାର୍ଥ ଓ ପ୍ରାସଙ୍ଗିକ ।

ଯୁଗ ଯୁଗେ ଶିକ୍ଷକଙ୍କର ଭୂମିକା ସମସ୍ତଙ୍କ ଶ୍ରଦ୍ଧା ଓ ସମ୍ମାନର ପାତ୍ର ହେଉଅଛି । ବୈଦିକ ଯୁଗରେ ଆତ୍ମୋଚ୍ଚ୍ଚ୍ଚ ଓ ତିରୁଗୁଣି ନିମିତ୍ତ ସ୍ୱାଧୀୟ ଏକ ଅଧିକାର୍ଯ୍ୟ କାର୍ଯ୍ୟ ହେଲେ ହେଁ ବିଦ୍ୟାଧ୍ୟୟନରେ ଗୁରୁଥିଲେ ପରମ ସମ୍ମାନ । କଠୋପନିଷଦରେ କ୍ଷୀରାକ୍ତ ପାଇଁ ଗୁରୁ ଅପରିହାର୍ଯ୍ୟ ବୋଲି ଉଲ୍ଲେଖ କରାଯାଇଛି । ମୁଣ୍ଡକୋପନିଷଦରେ ଗଣ୍ଡିଛି, "ସେ (ବିଦ୍ୟାର୍ଥୀ) ଏହାକୁ ହୃଦୟଙ୍ଗମ କରିବା ନିମିତ୍ତ ସ୍ୱହସ୍ତରେ ସମିଧ ସଂଗ୍ରହ ପୂର୍ବକ ଜଣେ ବିଦ୍ୟୋହାତୀ ଓ ବ୍ରହ୍ମବାଦୀ ଗୁରୁଙ୍କର ସମାଗତ ହେବା ଉଚିତ ।" ନେତ୍ରପଦ୍ମ ଅକ୍ଷାନ୍ତକାର ଦୂର କରିବା ପାଇଁ ଜଣେ ଶିକ୍ଷକ ବିଦାର ଆବଶ୍ୟକ ବୋଲି ଛନ୍ଦୋଗ୍ୟ ଉପନିଷଦରେ କୁହାଯାଇଛି । ଗୁରୁମାନେ ଛାତ୍ରଗଣଙ୍କୁ ନିଜର ସତ୍ତାପପରି ଶ୍ରଦ୍ଧା କରି ସେମାନଙ୍କର ସର୍ବାଙ୍ଗୀନ ବିକାଶ ଦିଗରେ ନିଆର ସହ ଉଦ୍ୟମ କରୁଥିଲେ ।

ପୌରାଣିକ ଯୁଗରେ ମଧ୍ୟ ଗୁରୁମାନେ ରାଜବଂଶରେ ଶ୍ରେଷ୍ଠ ସମ୍ମାନ ପାଇ କରୁଥିଲେ । ରାମାୟଣ ଓ ମହାଭାରତରେ ମଧ୍ୟ ଗୁରୁଶିଷ୍ୟ ସମ୍ପର୍କ ସ୍ପଷ୍ଟଭାବେ ଅବୁଦ୍ଧ, ୧୯୯୯

ସେହିପରି ପବିତ୍ର ଓ ସ୍ନେହପୂର୍ଣ୍ଣ ଥିଲା । ଶିକ୍ଷକ ଶିକ୍ଷା ଓ ଶିକ୍ଷକଙ୍କ ପ୍ରତି ଉତ୍ସର୍ଗାକୃତ ଥିଲେ । ଶିଷ୍ୟ ତଥା ଛାତ୍ର ମଧ୍ୟ କାର୍ଯ୍ୟମନୋବାକ୍ୟରେ ଗୁରୁଙ୍କର ଅନୁଗତ ହୋଇଥିଲେ । ମହାଭାରତରେ ଏକ ମହତ୍ତ୍ୱପୂର୍ଣ୍ଣ କଥା କୁହାଯାଇଛି, "ପିତାମାତା କେବଳ ଶରୀରଟିକୁ ସୃଷ୍ଟି କରିଥାନ୍ତି, ମାତ୍ର ଗୁରୁଙ୍କର ଶିକ୍ଷାଦାନରୁ ଯେଉଁ ସୁବିଧା ମିଳିଥାଏ, ତାହା ସୁର୍ଗୀୟ, ଅକ୍ଷୟ ଓ ଦିବ୍ୟତା । ଗୁରୁଙ୍କୁ ତେଣୁ ପିତାମାତାଙ୍କଠାରୁ ଉଚ୍ଚତର ଆସନରେ ଆସୀନ କରାଯାଇଥାଏ । ଗୁରୁଙ୍କ ଯୋଗୁଁ ମନୁଷ୍ୟ ଅନ୍ତକାଳରୁ ଆଲୋକକୁ, ମୃତ୍ୟୁରୁ ଅମୃତକୁ ଉଦ୍ଧାର ହୋଇଥାଏ । ଗୁରୁଙ୍କ ପ୍ରତି ଭକ୍ତି ଓ ଶ୍ରଦ୍ଧା ନିବେଦନ କରିବା ଅତି ସ୍ୱାଭାବିକ ଓ ସ୍ୱତଃସ୍ପୃହ ଥିଲା । ବେଦରେ ତେଣୁ ମନୁଷ୍ୟର ଚିନ୍ତିତମାନ ଗଣ କୃତଜ୍ଞତା ରୂପେ ହିଁ ସ୍ୱୀକୃତ ହୋଇଥିଲା । ସେଗୁଡ଼ିକ ହେଲା ଦେବଗଣ, ପିତୃଗଣ ଓ ଋଷିଗଣ । ଏହି ଗଣଭୃତ୍ୟ ପୂତ୍ରପୁତ୍ରରେ ପଲିତ ହେଉଥିଲା । ଶେଷୋକ୍ତ ଗଣମୁନିଋଷି ତଥା ଶିକ୍ଷକଙ୍କ ପ୍ରତି ଶ୍ରଦ୍ଧା ଓ ଭକ୍ତି ନିବେଦନରେ ପଳାଶିତ ହୋଇଥିଲା ।

ମହାଭାରତର ଆଦିପର୍ବରେ କୁହାଯାଇଛି ଯେ ବ୍ୟକ୍ତି ତାଙ୍କର ଚିନ୍ତିତ ପବିତ୍ର କର୍ତ୍ତବ୍ୟ ସମ୍ପାଦନ କରିବା ଚାହେଁ । ସେଗୁଡ଼ିକ ହେଲା ଦେବ ଗଣ, ପିତୃଗଣ, ଋଷିଗଣ ଓ ମାନବ ଗଣ । ଋଶୁଗଣୁ ଆରାଧନା କରି ଦେବଗଣ, ବଂଶ ଗଣା ଓ ତଥା ପିତାମାତାଙ୍କ ପ୍ରତି ଭକ୍ତି ପ୍ରଦର୍ଶନ ଦ୍ୱାରା ପିତୃଗଣ, ଜ୍ଞାନ ଅର୍ଜନ ଓ ବିଚରଣ ଦ୍ୱାରା ଋଷିଗଣ ଓ ସାମାଜିକ ତଥା ସେବାମୂଳକ କାର୍ଯ୍ୟ ଦ୍ୱାରା ମାନବଗଣଙ୍କୁ ପରିଶୋଧ କରିବା ବିଗରେ ଯତ୍ନସାଧ ପ୍ରଦେଷ୍ଟା ହୋଇଥାଏ । ବୌଦ୍ଧ ଯୁଗରେ ଗୁରୁଶିଷ୍ୟ ପରମ୍ପରା ଥିଲା ଅତି ମହତ୍ତ୍ୱପୂର୍ଣ୍ଣ ଓ ମହିମାମୟ । ଆଚାର୍ଯ୍ୟ ଓ ଉପାଧ୍ୟାୟ ନାମରେ ଗୁରୁମାନେ ଭିକ୍ଷୁଗଣଙ୍କର ମାନସିକ, ବୈଦିକ ଓ ଆଧ୍ୟାତ୍ମିକ ଶିକ୍ଷାଦାନର ଦାୟିତ୍ୱ ବହନ କରିଥିଲେ । ସେମାନଙ୍କୁ "ନିଶ୍ଚୟତ" (ଶରଣଦାତା) ଓ ଶିଷ୍ୟମାନଙ୍କୁ "ନିଶ୍ଚୟ ଅଭେଦାସିକ" (ଗୁରୁଙ୍କ ସହ ବାସ କରୁଥିବା ଶିଷ୍ୟ) କୁହାଯାଉଥିଲା । ବୈଦିକ ଯୁଗରେ ଆଚାର୍ଯ୍ୟଙ୍କୁ ପିତାସଦୃଶ କାନ କରୁଥିଲେ । ଭାରତର ପ୍ରଥମ ବିଧାୟକ ମନୁଙ୍କ ମତରେ ଶିକ୍ଷକ ହେଉଛନ୍ତି ବ୍ରହ୍ମାଙ୍କର, ପିତା ପୂଜାପତିଙ୍କର ଓ ମାତା ପୂଜାରୀର ପ୍ରତି ପୂର୍ଣ୍ଣ । ତେଣୁ ଛାତ୍ରଛାତ୍ରୀମାନେ ମାତାଙ୍କୁ ସମ୍ମାନ ଜଣାଇ ବୁଲାଇ ପିତାଙ୍କୁ ସମ୍ମାନ ଜଣାଇ ସ୍ୱର୍ଗଲୋକ ଓ ଶିକ୍ଷକଙ୍କୁ ଭକ୍ତିଅର୍ପଣ ଦେଇ ବ୍ରହ୍ମଲୋକର ଯତ୍ନସାଧ ହୋଇଥାନ୍ତି ।

ବିଦେଶମାନଙ୍କର ଶାସକ କାଳରେ ଶିକ୍ଷା ତଥା ଶିକ୍ଷକ ସମାଜର ପାରମ୍ପରିକ ମୂଲ୍ୟବୋଧ ଲୋପ ପାଇଲା ଏବଂ ଗୁରୁଶିଷ୍ୟ ସମ୍ପର୍କର ପବିତ୍ରତା ଓ ସମ୍ମାନିତା ହ୍ରାସ ପାଇଲା । ଶିକ୍ଷା ହେଲା ଆଧୁନିକ ସମାଜରେ ଅର୍ଥନୈତିକ ଅଗ୍ରଗତି ଓ ସାମାଜିକ ପ୍ରତିଷ୍ଠାଲାଭର ଦାବିକାରୀ । ଶିକ୍ଷକ ହେଲେ ଏହି ଶିକ୍ଷା ପ୍ରଦାନର ଏକ ସାଧାରଣ ମାଧ୍ୟମ ଓ ଗୁରୁଛାତ୍ର ସମ୍ପର୍କ ହେଲା ବ୍ୟବସାୟିକ । ଶିକ୍ଷକମାନେ ଶିକ୍ଷାଦାନକୁ

ଉତ୍ତମ ପ୍ରସଙ୍ଗ

ଏକ ବୃତ୍ତି, ଅର୍ଥ ଉପାର୍ଜନର ଏକ ଉପାୟ ଏବଂ ଛାତ୍ରଛାତ୍ରୀମାନେ ଶିକ୍ଷାଗ୍ରହଣକୁ ଅର୍ଥନୀତି ଓ କୃଷି ସୁଲଭ ସାମଗ୍ରୀ ଭାବରେ ବିଚାର କଲେ । ଅବଶ୍ୟ ଆଧୁନିକ ଶିକ୍ଷାନୁଷ୍ଠାନଗୁଡ଼ିକରେ ଅତିରିକ୍ତ ଛାତ୍ରାବସ୍ଥା ବୃଦ୍ଧି, ଅବହେଳିତ ଶ୍ରେଣୀର ଛାତ୍ରଛାତ୍ରୀଙ୍କ ବହୁ ସଂଖ୍ୟାରେ ପ୍ରବେଶ, ପାଠ୍ୟକ୍ରମରେ ଅତ୍ୟଧିକ ଓ ବହୁ ଅନାବଶ୍ୟକ ବିଷୟବସ୍ତୁର ବ୍ୟବସ୍ଥା, ଶିକ୍ଷାଦାନର ଶୁଦ୍ଧତା, ନୈତିକ ମୂଲ୍ୟବୋଧର ଅଭାବ, ଆଧାର୍ଯ୍ୟ ଶିକ୍ଷାର ବିଲୟ ପ୍ରଭୃତି ଯୋଗୁଁ ଗୁରୁତ୍ୱାତ୍ୱ ସମ୍ପର୍କରେ ଦୋଷତ୍ରୁଟି ପରିଦୃଷ୍ଟ ହୋଇଛି । ତୁମେ ଅନୁପସ୍ତୁତ ଓ ଅନାଗୁହୀ ଶିକ୍ଷକଙ୍କର ଅନୁପ୍ରବେଶ ଘଟି ଶିକ୍ଷାପ୍ରଣାଳୀ ବିପର୍ଯ୍ୟୟ ହୋଇଛି । ଶିକ୍ଷକ ନିଜର ବୃତ୍ତି, ବିଷୟ ଓ ଛାତ୍ରପାଳ ପ୍ରତି ଶ୍ରଦ୍ଧାବାନ୍ ହେବା ଉଚିତ ଏବଂ ଛାତ୍ରପାଳର ବହୁମୁଖୀ ବିକାଶରେ ସେ ରୁଚା ହେବା ଦରକାର । କେବଳ ଅର୍ଥ ଉପାର୍ଜନ ଶିକ୍ଷକତାର ଲକ୍ଷ୍ୟ ନୁହେଁ । ସେବାପରାୟଣ ଓ ଶ୍ରଦ୍ଧାଶାଳ ମନୋଭୂତି ଆବଶ୍ୟକ । ସମାଜ କନୁଷ୍ଠିତ ହେଉଥିଲେ ହେଁ ସେ ପଦକ ପରି ସମାଜର କନୁଷ୍ଠ କାଳିମାଳ ଉର୍ଦ୍ଧ୍ୱରେ ଉଠିବା ଉଚିତ ।

ରାଷ୍ଟ୍ରଗୁରୁ ବୃଃ ରାଧାକୃଷ୍ଣନ ଶିକ୍ଷକଙ୍କ ଆଦର୍ଶକୁ ମହାନ ଓ ପବିତ୍ର ଏବଂ ତାଙ୍କ କର୍ତ୍ତବ୍ୟ ଓ ବାୟିତ୍ୱକୁ ଉଚ୍ଚତମ ସ୍ଥାନ ପ୍ରଦାନ କରିଥିଲେ । ସେ ଯଥାର୍ଥରେ କହିଛନ୍ତି, "ଆମେ ଶିକ୍ଷକତା ପାଇଁ ଉପଯୁକ୍ତ ବ୍ୟକ୍ତିଙ୍କୁ ନିର୍ବାଚନ କରି ନିଯୁକ୍ତି ଦେବା ଉଚିତ । ଅଯୋଗ୍ୟ ଓ ନିଗତିକାମୀମାନଙ୍କୁ ନୁହେଁ । ଶିକ୍ଷକମାନେ ସମ୍ମାନ ଜାତି କରି ପାରିବେ ନାହିଁ । ସେମାନେ ଏହା ଅର୍ଜନ କରିବା ବିଧେୟ ।" କାଟିପିତା ଗାନ୍ଧିଜୀ ମଧ୍ୟ ଏହି ମର୍ମରେ ଶରେ କହିଥିଲେ "ଅନ୍ଧାର ଖାଲି ଦାହିଲେ ମିଳେନାହିଁ । ସେଥିପାଇଁ ନିଜକୁ ଉପଯୁକ୍ତ କରିବା ଉଚିତ ।" ଶିକ୍ଷାଦାନ ପରି ପୂତ ଓ ମହିମାମୟ କର୍ତ୍ତବ୍ୟ ସମ୍ପାଦନ ପାଇଁ ସେ ପର୍ଯ୍ୟାୟ ସାମର୍ଥ୍ୟ ଓ ମୂଲ୍ୟବୋଧ ଅର୍ଜନ କରିବା ବାସ୍ତବ୍ୟ । ଯଦିଓ କୁହାଯାଏ "ଶିକ୍ଷକମାନେ ଜନ୍ମିତ, ପ୍ରସ୍ତୁତ ହୁଅନ୍ତି ନାହିଁ" (Teachers are born, not made) - ଏହା ଅନେକାଂଶରେ ନିରାଧାର ଓ ନିରର୍ଥକ ପ୍ରମାଣିତ ହେଉଛି । ସେମାନେ ଶିକ୍ଷକତା ପାଇଁ ଉପଯୁକ୍ତ ଭାବରେ ପ୍ରସ୍ତୁତ ହେବା ଉଚିତ ।

"ସରଳ ଜୀବନଯାତନ ଓ ଉଚ୍ଚ ଚିନ୍ତନ (Plain living and high thinking) ହେଉଛି ପ୍ରାଚୀନ ଭାରତର ଆଦର୍ଶ ଓ ଗାନ୍ଧିଜୀଙ୍କ ପରି ବୃଃ

ରାଧାକୃଷ୍ଣନ୍ଙ୍କ ଜୀବନର ଧର୍ମ । ସେ ସରଳ ସାହିତ୍ୟ ଆନ୍ଦୋଳନ ଶ୍ରେତବସ୍ତ୍ର ପରିଧାନ କରି ନିଗଡର ସ୍ୱାଧୀୟ ଓ ସାମୟିକ ଆନ୍ଦୋଳନ ଜୀବନର ରୂପ ଭାବରେ ଗ୍ରହଣ କରିଥିଲେ ଏବଂ ଶିକ୍ଷକମାନଙ୍କ ପର୍ଯ୍ୟନ୍ତ ଆଦର୍ଶକୁ ସେ ଅନୁମୋଦନ କରିଥିଲେ । ସେ ରାଷ୍ଟ୍ରପତି ପଦର ବିଳାସବ୍ୟସନ ଓ ବହୁତରୁରକୁ ବହୁ ପରିମାଣରେ ସ୍ୱାସ୍ଥ୍ୟ କରାଉଥିଲେ । ଏମିତିକି ତତ୍କାଳୀନ ରାଷ୍ଟ୍ରପତିଙ୍କ ମାସିକ ବେତନ ତାଙ୍କ ସରଳ ବସ୍ତ୍ର ପରିବର୍ତ୍ତେ ସେ ମାତ୍ର ଅକ୍ଟୋର ହଜାର ବସ୍ତ୍ର ଗ୍ରହଣ କରି ବ୍ୟୟର ଅର୍ଥ ଜାତୀୟ ସାହାଯ୍ୟ ପାଣ୍ଠି (National Relief Fund)କୁ ଦାନ କରୁଥିଲେ । କୁଳସାଧାରଣଙ୍କ ଅଭାବ ଅତିଯୋଗ ଶୁଣିବା ପାଇଁ ସେ ପ୍ରତିଦିନ ସତ୍ୟା ଫଟାରେ ମୁକ୍ତ ଦରବାର କରୁଥିଲେ । ତାଙ୍କ ଭାରତୀୟ ଆକ୍ରମଣ କଲାବେଳେ ସେ ସମଗ୍ର ବିଶ୍ୱକୁ ଆହ୍ୱାନ କରାଉଥିଲେ, ଶା ଉପରେ ନୈତିକ ବାପ ଦେବା ପାଇଁ ଏବଂ ନିଜେ ଉତ୍ତର-ପୂର୍ବ ଭାରତୀୟ ଅଞ୍ଚଳକୁ ଯାଇ ଜବାନମାନଙ୍କର ବିଜିତ୍ୱା ବ୍ୟବସ୍ଥାର ଉର୍ଦ୍ଧ୍ୱ ପରାମର୍ଶ ପ୍ରଦାନ ଓ ସେମାନଙ୍କୁ ଉତ୍ସାହଦାନ କରୁଥିଲେ ।

ଆଧୁନିକ ଶିକ୍ଷକ ନିଷ୍ଠା ଓ ଶ୍ରଦ୍ଧାର ସହିତ ଶିକ୍ଷାଦାନ କରିବା ସଙ୍ଗେ ସଙ୍ଗେ ଛାତ୍ରପାଳର ମଙ୍ଗଳ ପାଇଁ ନିଜକୁ ଉତ୍ସର୍ଗ କରିବା ଉଚିତ । ଶିକ୍ଷକତା ସାମାଜିକ ଅଙ୍ଗୀକାରବଦତା ବିହୀନ, ଅସଫଳ ହେଉଥାଏ । ଏହା କେବଳ ଏକ ଜୀବିକା ବା ବୃତ୍ତି ଭାବରେ ଗ୍ରହଣ ନ କରି ସେ ଏହାକୁ ଏକ ସମାଜସେବା ତଥା ପବିତ୍ର ରୂପ ଭାବରେ ପଲନ କରିବା ବାସ୍ତବ୍ୟ । କାରଣ ଶିକ୍ଷକତାରେ ହିଁ ଉଚ୍ଚତମ ମହାତ୍ମାତ୍ୱ ବର୍ତ୍ତେ ରହିବ ଓ ମାନବରଣ ପରିଶୋଧର ଉପାୟ ନିହିତ ହୋଇଛି । ରାଷ୍ଟ୍ରଗୁରୁ ବୃଃ ରାଧାକୃଷ୍ଣନ୍, ଯଥାର୍ଥରେ କହିଛନ୍ତି ଯେ ଆମେ ଶିକ୍ଷକଗଣ ନିଜେ କର୍ତ୍ତବ୍ୟର ସୁସମ୍ପାଦନ କରି ଜାତୀୟ ଓ ରାଷ୍ଟ୍ରୀୟ ବାୟିତ୍ୱ ସୁଲଭ ପର୍ଯ୍ୟନ୍ତ ଏବଂ ମାନବ ସମାଜର ମଙ୍ଗଳ ବିଧାନ ଦିଗରେ ନିଜ ନିଜ ଦେଉଳର କର୍ତ୍ତାପାରିବା । ଶିକ୍ଷା ଯଥାର୍ଥରେ ମାନବତ୍ୱର ବିକାଶର ପରମ ଅସ୍ତ୍ର ତଥା ବାସ୍ତବ ପରିଣତି ହୋଇ ପାରିବ ।

୨୯୩୫, ଗୌରୀନଗର, ଭୁବନେଶ୍ୱର-୭୫୧୦୦୧

# ସର୍ବପଲ୍ଲୀ ଗାଁର ସେଇ ପିଲାଟି

● ଶ୍ରୀ ବୈଜାସ ତ୍ରିପାଠୀ

୧୯୧୮ ମସିହା । ମହାଶ୍ୱର ବିଶ୍ୱବିଦ୍ୟାଳୟର କେତେକ ଛାତ୍ର  
 ସେମାନଙ୍କ ଅଧ୍ୟାପକଙ୍କୁ ପଚାରିଲେ, ସାର୍ ଆପଣ କଣ କୌଣସି  
 ପ୍ରକାର ବିଶ୍ୱବିଦ୍ୟାଳୟରୁ ଜୀରାଜୀ ପଢ଼ିଛନ୍ତି ?

-ନା । କିନ୍ତୁ ପଢ଼େଇବାକୁ ଯାଉଛି ।  
 ଅଧ୍ୟାପକ ମହାଶୟ ସ୍ଥିତହାସ୍ୟରେ ଦେଲେ ଏ ସଂକ୍ଷିପ୍ତ ଉତ୍ତରଟି ।  
 ଠିକ୍ ତାର ଚିନ୍ତିବର୍ଷପରେ ଛାତ୍ରମାନେ ସରୁଳ ନୟନରେ ତାଙ୍କୁ  
 ଦିଏଇ ଦେଲେ ମହାଶ୍ୱର ଭେଳକ୍ଷେତ୍ରରେ । ସାର ଆଶ୍ଚତୋଷ  
 ମୁହାଁଙ୍କ ନିମନ୍ତ୍ରଣକ୍ରମେ ସେ ଯୋଗ ଦେବାକୁ ଯାଉଥିଲେ କଲିକତା  
 ବିଶ୍ୱବିଦ୍ୟାଳୟରେ । ପଦଦୀ ଥିଲା ଦର୍ଶନ ଅଧ୍ୟାପକ । ମାତ୍ର ଗାଣୀବର୍ଷର  
 ଅଧ୍ୟୟନ ବୟସରେ ଏଇ ଯୁବ ଦାର୍ଶନିକ ଜଣକ ସେଭଳି ଗୌରବପୂର୍ଣ୍ଣ  
 ଅପମାନ କରୁଥିଲେ ତତ୍କାଳ ।

ତା' ପରଠୁ ତାଙ୍କ ଯାତ୍ରା ଥିଲା ଅନନ୍ତ ଅସୀମ । ସମସ୍ତ ବିଶ୍ୱ  
 ଭ୍ରମଣରେ ସେ ନିଜ ଦର୍ଶନର ଶିକ୍ଷା ସଂସାର କରିଚାଲିଲେ ।  
 ସର୍ବପଲ୍ଲୀ ଗାଁର ପୁରୋହିତ ବାଲାସ୍ୱାମୀ କେବେ ବି କଣ କଳ୍ପନା  
 କରିନଥିଲେ, ପାଞ୍ଚ ସେପ୍ଟେମ୍ବର ୧୮୮୮ରେ ଭୂମିଷ୍ଠ ହୋଇଥିବା ତାଙ୍କ  
 ପୁଅ ତିନେ ପାଲଟିଯିବେ ବିଶ୍ୱାଶୁରୁ ? କେବେ ବି କଣ ସ୍ୱପ୍ନ ତାଙ୍କ  
 ମନିଥିଲା ତାଙ୍କ ପଲକରେ, ତାଙ୍କ ଛୋଟ ଗାଁ ସର୍ବପଲ୍ଲୀ ଅନାମରୁ  
 ପରଦିବିକ ନାଁ ଟିଏ ? ପୁଅବାର ମାନଚିତ୍ରରେ ଜୀବନ୍ତ ରହିଯିବ  
 ଭଲ ନଳ ?

ସେ କଲିକତାରେ କଳ୍ପନା, ଦେଖି ନଥିବା ସ୍ୱପ୍ନ କିନ୍ତୁ ସାକାର ହେଲା  
 ଖୁବ୍ ଅନୁରଭବିଷ୍ୟତରେ । ଦାରିଦ୍ର୍ୟ ହେତୁ ସେ ଯେଉଁ ପୁଅଟିକୁ  
 ଶିଖିଥିଲେ ଖ୍ରୀଷ୍ଟିଆନ୍ ମିଶନାରୀ ସ୍କୁଲରେ, ସେଇ ସ୍କୁଲରେ ଶିକ୍ଷକ,  
 ଶାସ୍ତ୍ର ସମସ୍ତଙ୍କର ସେ ହେଲା ପ୍ରିୟବାଜନ । ହିନ୍ଦୁ ଓ ଖ୍ରୀଷ୍ଟିୟାନଭଳି  
 ଶୈଳ୍ୟର ଅଭିଭୂତ ସାଂସ୍କୃତିକ ପରିଫଳନରେ ତା' ଭବିଷ୍ୟତ ସମ୍ଭବିକ  
 ହେଇ ଉଠିଲା ।

୧୯୦୭ରେ ସେ ହେଲେ ସମ୍ମାନିତ ସ୍ନାତକ । ୧୯୦୯ରେ ପ୍ରଥମ  
 ଶ୍ରେଣୀରେ ପ୍ରଥମ ସ୍ନାତକୋତ୍ତର । ତା' ପରେ ପେସିଫିକ୍ କଲେଜରେ  
 ବର୍ଷ ଅଧ୍ୟାପକ । ଅଧ୍ୟାପକୀ ସମୟରେ ହିଁ ସେ ଦାଖଲ କଲେ ଦର୍ଶନ  
 ଉପରେ । ଯେଉଁ ସମୟରେ ପି.ଏଚ୍.ଡି ଭଳି ମର୍ଯ୍ୟାଦାପୂର୍ଣ୍ଣ ସମ୍ମାନ ହାସଲ  
 କରାଯାଉଥିଲା ବିଦେଶୀ ବିଶ୍ୱବିଦ୍ୟାଳୟରୁ, ସେଇ ସମ୍ମାନ ସେ ହାସଲ  
 କଲେ ନିଜ ମାତୃଭୂମିରେ । ସର୍ବପଲ୍ଲୀ ଗାଁର ସେଇ ତରିତ୍ର ସାଧାରଣ  
 ପିଲାଟି ତା'ପରେ ପରିଚିତ ହେଇଗଲେ । ତୃତୀୟ ସର୍ବପଲ୍ଲୀ ରାଧାକୃଷ୍ଣକ  
 ଭଳି ବିଶ୍ୱବିଶ୍ୱତ ନାଁରେ, ଯେଉଁ ନାଁ ଉଜାରଣରେ ହିଁ ରାଧିଆସେ ସ୍ଥାନ,  
 ସହିତ୍ୟ, ସଂସ୍କୃତି ଓ ଦର୍ଶନ ବହୁସଂସାର ତାରୁ ବିତ୍ତ ପଟ । ସେଇ  
 ନାମରେ ଗୁରୁର ଗୌରବ, ବିଶ୍ୱାସରୁର ଗାରିମା ସୁସ୍ପଷ୍ଟ । ପଞ୍ଚମ ମନ

ମୋହନ ମାଲବ୍ୟଙ୍କ ପ୍ରତିଷ୍ଠିତ ବନାରସ ହିନ୍ଦୁ ବିଶ୍ୱ ବିଦ୍ୟାଳୟରେ  
 ଅଧ୍ୟାପକ ରୂପେ ଯୋଗ ଦେବାପରେ 'All white personality' (ସର୍ବ  
 ଶୁଭ୍ର ବ୍ୟକ୍ତିତ୍ୱ) ବିଶ୍ୱ ବିଦ୍ୟାଳୟକୁ ତ ବିଶ୍ୱ ଶିକ୍ଷାୟତନରେ ପ୍ରଖ୍ୟାତ  
 କରାଇଥିଲେ । ତା' ସହିତ ଅକ୍ସଫୋର୍ଡ୍, ହ୍ୟାଫର୍ଡ୍, କଲିକତା, ମହାଶ୍ୱର  
 ପୁରୁଟି ବିଶ୍ୱବିଦ୍ୟାଳୟମାନଙ୍କରେ ଶିକ୍ଷାଦେଇ ଗୁରୁତ୍ୱାନ୍ୱିତ ବିତରଣର  
 ଗୁରୁକର୍ତ୍ତବ୍ୟ ସମ୍ପାଦନ କରିଥିଲେ ।

ଭାରତ ସ୍ୱାଧୀନତା ଅର୍ଜନ କଲାପରେ ଜବାହରଲାଲ ନେହେରୁ  
 ତାଙ୍କ ବ୍ୟକ୍ତିତ୍ୱରେ ପୁଲୁଷ ହୋଇ ତାଙ୍କୁ ମନୋନୀତ କଲେ Soviet Re-  
 publicରେ ରାଷ୍ଟ୍ରତତ୍ତ୍ୱ ରୂପେ । ରାଜନୀତିରେ ତାଙ୍କ ସ୍ଥାନ ଶୂନ୍ୟରୁ ଆରମ୍ଭ  
 ହେଉଥିଲା ସେ ସମୟରେ । ତା' ସତ୍ତ୍ୱେ ଭାରତ-ବିରୋଧୀ ଗୁଣିଆକୁ  
 ସେ ନିଜ ବ୍ୟକ୍ତିତ୍ୱର ଯାତ୍ରାମନ୍ତରେ ସମୋହିତ କରି ଭାରତର ବନ୍ଧୁରୂପେ  
 ପରିବର୍ତ୍ତିତ କରିପାରିଥିଲେ । ଇସ୍ତାତମାନବ ଖୁଲିକ୍ ଯେତେବେଳେ  
 ନିଜ ଜୀବନର ଶେଷ ପର୍ଯ୍ୟାୟରେ ଏକାନ୍ତ ଓ ବିବର୍ତ୍ତିତ ହୋଇ  
 ପଡ଼ିଥିଲେ, ସେତେବେଳେ ରାଧାକୃଷ୍ଣକ ହିଁ ତାଙ୍କର ଥିଲେ ବନ୍ଧୁ,  
 ମାର୍ଗପ୍ରଦର୍ଶକ ଓ ସାହୁନାଦାତା । ମୃତ୍ୟୁପୂର୍ବରୁ ଖୁଲିକ୍, ମୁହଁକଳନ  
 ଆଖିରେ ଶେଷବାକ୍ୟ କହିଥିଲେ -ମି: ରାଧା କୃଷ୍ଣକ । ଆପଣ ହିଁ ମୋ'  
 ଶେଷ ଜୀବନରେ ଏକମାତ୍ର ମଣିଷ, ଯିଏ ମୋ' ସହିତ ମଣିଷଭଳି  
 ବ୍ୟବହାର କରୁଛନ୍ତି । ପିଶାଚଭଳି ନୁହେଁ ।

ନିଜ ଜୀବନଶା ଦିଗରେ ରାଧାକୃଷ୍ଣକ ନିଜ ପାଇଁ ଏତେ ଉପାଧି  
 ସଂଗ୍ରହ କରି ନେଇଥିଲେ ଯେ ଉପାଧି ପ୍ରାପ୍ତିର ସ୍ୱାଭୂତି ସ୍ୱରୂପ ସେ ଆଉ  
 ଗୋଟିଏ ଉପାଧି 'ପୁଅବାର ସର୍ବଶ୍ରେଷ୍ଠ ଉପାଧିପାତ୍ର ବ୍ୟକ୍ତି' ମଧ୍ୟ ପାଇ  
 ପାରିଥାନ୍ତେ ।

ରାଷ୍ଟ୍ରତତ୍ତ୍ୱରୁ ରାଜନୈତିକ ଜୀବନ ଆରମ୍ଭ କରି ତୃତୀୟ ରାଧାକୃଷ୍ଣକ  
 ହୋଇପାରିଥିଲେ ଭାରତୀୟ ଗଣତନ୍ତ୍ରର ଉପରାଷ୍ଟ୍ରପତି ଓ ରାଷ୍ଟ୍ରପତି ।  
 ସଂସଦ ପ୍ରତି ତାଙ୍କର ଥିଲା ଅତୁଟ୍ ସମ୍ମାନ । ଭାରତୀୟ ଗଣତନ୍ତ୍ରକୁ ସେ  
 ସେଥିପାଇଁ କହୁଥିଲେ ସଂସଦୀୟ ଗଣତନ୍ତ୍ର ବା Parliamantary De-  
 mocracy । ଏହା ଥିଲା ତାଙ୍କର ପ୍ରିୟ ଶବ୍ଦ ।

୧୯୬୭ ପର୍ଯ୍ୟନ୍ତ ସେ ଥିଲେ ରାଷ୍ଟ୍ରପତି । ତା' ପରେ ରାଷ୍ଟ୍ରପତି  
 ଭବନର ଭବ୍ୟ ପରିସରରୁ ସେ ବାଲିଆସିଲେ ମାକ୍ତାସର ଗୋଟିଏ  
 ସାଧାରଣ ନିରାକୃମ୍ଭର କୁଟୀରକୁ । ସତର, ଏପ୍ରିଲ ୧୯୬୫ ମସିହାରେ  
 ଛୟାଅଶି ବର୍ଷରେ ସେ ତ୍ୟାଗ କଲେ ଶେଷ ନିଶ୍ୱାସ । ମୌଳୀପୁରମ୍  
 ଶୁଶ୍ରାବରେ ସଂପୂର୍ଣ୍ଣ ରାଷ୍ଟ୍ରୀୟ ମର୍ଯ୍ୟାଦା, ପୁଅବାର ସବୁ ଗାନ୍ଧି ଶେଷ  
 ସମ୍ମାନ ସହିତ ସମାପିତ ହେଲା ତାଙ୍କ ଅନ୍ତ୍ୟେଷ୍ଠି କ୍ରିୟା ।

ସେଇ ବିଶ୍ୱରୁ କିନ୍ତୁ ଏ ପର୍ଯ୍ୟନ୍ତ ଜୀବନ୍ତ ସମସ୍ତଙ୍କ ହୃଦୟରେ ।  
 ସେଇ ପୁଣ୍ୟପୁରୁଷଙ୍କୁ ତାଙ୍କ ନୟନା ବିବସରେ ସହସ୍ର ପ୍ରଣାମ ।

ଜଳନକାଳ, ୨/୨-୪୦, ଯୁନିଟ୍-୩, କୁବେନଶ୍ୱର

ଭବନ ପ୍ରସର

# ଓଡ଼ିଶାର ପାରମ୍ପରିକ ଛାୟା ନାଟକ : ରାବଣଛାୟା

ଶ୍ରୀ ନୀଳାଦର ସାହୁ

କଣ୍ଠେଇ ବଜାର ଉପ ଭାରତବର୍ଷ :

ଭାରତବର୍ଷରେ କଣ୍ଠେଇ ନାଟର ପରମ୍ପରା ଅତି ପ୍ରାଚୀନ । ଭାରତୀୟ ଐତିହ୍ୟ ଓ ସଂସ୍କୃତି ସହ ଏହା ଅନ୍ଧାନ୍ଧା ଭାବେ ଜଡ଼ିତ । ସମୟର ପ୍ରବାହ ମଧ୍ୟରେ ଏହା ବିଭିନ୍ନ ପ୍ରକାର ଲୋକକଳା ସହ ସାମିଲ ହୋଇ ଭାରତର ସଂସ୍କୃତିକ ଇତିହାସକୁ ଗୌରବାନ୍ୱିତ କରିପାରିଛି । ଏହାର ପ୍ରଦର୍ଶନରେ ବ୍ୟବହାର ହେଉଥିବା ସ୍ୱତନ୍ତ୍ର କଳା କୌଶଳ ତଥା ଚମତ୍କାରୀତା ଯୋଗୁଁ ଏହା ଅନ୍ୟ ଯେ କୌଣସି ପ୍ରକାରର ଲୋକକଳା ଭୁଲନାରେ କିଛି କମ୍ ଲୋକପ୍ରିୟତା ପାଇ ନାହିଁ ।

ଭାରତୀୟ ଲୋକକଳାକୁ କଣ୍ଠେଇ ନାଟ ହଜାର ହଜାର ବର୍ଷ ଧରି ପରିପୁଷ୍ଟ କରିଥିଲେ ମୁଣ୍ଡା ଏହା ଆଜି ପ୍ରାୟ ମୃତ ଅବସ୍ଥାକୁ ଆସିଗଲାଣି । ଏହି କଳାର ସମୃଦ୍ଧି ପାଇଁ ଆବଶ୍ୟକୀୟ ପ୍ରୋତ୍ସାହନ ତଥା ଜନସାଧାରଣଙ୍କ ନିଷ୍ଠା ଓ ଆଗ୍ରହ ଅଭାବରେ ଏହାର ସତ୍ତା ଲୋପ ପାଇବାକୁ ବସିଲାଣି ।

ସମଗ୍ର ବିଶ୍ୱରେ ପାରମ୍ପରିକ ଗୀତିରେ ପ୍ରଦର୍ଶିତ ହେଉଥିବା କଣ୍ଠେଇ ନାଟକୁ ମୁଖ୍ୟତଃ 'ଛାୟା' କଣ୍ଠେଇ' (Shadow puppet) 'ସ୍ତ୍ରୀକଣ୍ଠେଇ' (string puppet) 'ଛତୁ କଣ୍ଠେଇ' (Rod puppet) ଏବଂ ଗଞ୍ଜାଳା କଣ୍ଠେଇ (Glove puppet) ଏହି ତାରୋଟି ଶ୍ରେଣୀରେ ବିଭକ୍ତ କରାଯାଏ ।

ବିଶ୍ୱରେ କଣ୍ଠେଇ ନାଟର ଉତ୍ତମ ବିଷୟରେ କୁହାଯାଇପାରେ ଯେ ପ୍ରଥମେ ଛାୟାକୁ ହିଁ କଣ୍ଠେଇ ନାଟର ଉତ୍ତମ ହୋଇପାରିଥିଲା । ପ୍ରାଚୀନ କାଳରେ ମଣିଷ ବଣ କଙ୍ଗଲରେ ରହୁଥିଲା । ରାତିରେ ଶାତର ପଲୋପ ତଥା ହିମ୍ବ ଜଳୁଣ୍ଡ କବଳରୁ ନିଜକୁ ରକ୍ଷା କରିବାପାଇଁ କିଆଁ ଜାଲୁଥିଲା । କିଆଁ ପାଖରେ ଠିଆ ହେଲାବେଳେ ଆଦିମ ମଣିଷ ପ୍ରଥମେ ନିଜର ଛାଇକୁ ଦେଖି ଆଶ୍ଚର୍ଯ୍ୟ ଓ ଆମୋଦିତ ହେଲା । ସେ ହାତ ଗୋଡ଼ ହଲାଇ ଦେଖିଲା ଯେ, ତା ସହିତ ତାଙ୍କ ଦେଇ ଛାୟା ମଧ୍ୟ ଏପାଖ ସେପାଖ ହୋଇପାରୁଛି । ସେଇ ଛାୟା ଭିତରେ ସେ ମଣିଷର ହାତ ଗୋଡ଼ ମୁଣ୍ଡ ତଥା ସଂପୂର୍ଣ୍ଣ ଶରୀର ଆକୃତି ଦେଖି ମୁଗ୍ଧ ହେଲା । କ୍ରମେ ସେ ହାତ ଗୋଡ଼ ସହାୟତାରେ କିମ୍ବା ଅନ୍ୟ କିଛି ସାମାନ୍ୟ ଉପକରଣ ବ୍ୟବହାର କରି ବିଭିନ୍ନ ଆକୃତିର ଛାୟା ସୃଷ୍ଟି କରିବାକୁ ଚେଷ୍ଟା କରି ସଫଳ ହେଲା । ଏହା ଦ୍ୱାରା ସେ କିଲେ ନିଲେ ଖୁସି ହେବା ସଙ୍ଗେ ସଙ୍ଗେ ଅନ୍ୟମାନଙ୍କ ପାଇଁ ମଧ୍ୟ ମନୋରଞ୍ଜନର ସୂତ୍ର ଆବିଷ୍କାର କରିନେଲା । ତା ତାରିପାଖରେ ଥିବା ବିଭିନ୍ନ ବସ୍ତୁ ଓ ଜୀବଜନ୍ତୁଙ୍କର ଛାୟା ଦେଖି ସେମାନଙ୍କ ଆକୃତିକୁ ଅନୁକରଣ କରୁ କରୁ ସେ କ୍ରମେ ବିଭିନ୍ନ ଆକୃତି ମୁହାଁଇଲା ଓ ତହିଁରେ ସଫଳ ହେବା ପରେ ସେ ମାଟି ଓ ପଥରରେ ବିଭିନ୍ନ ଆକୃତିର ମୂର୍ତ୍ତି ଗଢ଼ିବାର ପ୍ରେରଣା ପାଇଲା ।

ସେପ୍ଟେମ୍ବର-ଅକ୍ଟୋବର, ୧୯୯୯

ସିନ୍ଧୁ ସଭ୍ୟତାର ଦୁଇ ପ୍ରସିଦ୍ଧ ନଗର ମହେନ୍ଦୋଦାରୋ ଓ ହରପ୍ପାପାଠାକୁ ମିଳିଥିବା ଏକ ଖଣ୍ଡର ବୋଲୋନୋଟା ଦେଖିଲେ ମହେନ୍ଦୁ ଯେ ସେକାଳରେ ସିନ୍ଧୁବାସୀ କଣ୍ଠେଇର ନିର୍ମାଣ ତଥା ପ୍ରଦର୍ଶନ କୋଡ଼େ ଜାଣିଥିଲେ । ବିଶ୍ୱର ଅନ୍ୟ କେତେକ ପ୍ରାଚୀନ ସଭ୍ୟତାର ମଧ୍ୟ କଣ୍ଠେଇ କଳା କୌଶଳର ପ୍ରସାର ହୋଇଥିଲା ବୋଲି ଅନେକ ମତ ଦେଖିବାକୁ ମୁଣ୍ଡା । ଏହା ପ୍ରମାଣିତ ହୋଇପାରିଛି ଯେ ଏହାର ପ୍ରଥମ ଉତ୍ତମ ରୂପ ହେଉଛି ଭାରତବର୍ଷ । ତେଣୁ ଭାରତୀୟ ଲୋକକଳାରେ କଣ୍ଠେଇ ନାଟର ପରମ୍ପରା ପ୍ରାୟ ୩ ହଜାର ବର୍ଷ ତଳେ ଆରମ୍ଭ ହୋଇଥିବା ବୋଲି କୁହାଯାଇପାରେ ।

## "ରାବଣଛାୟା"

ଛାୟାକୁ କଣ୍ଠେଇର ସୃଷ୍ଟି ହୋଇଥିବା ଦୃଷ୍ଟିରୁ କଣ୍ଠେଇ ନାଟର ଉତ୍ତମ ଶ୍ରେଣୀରେ ଛାୟା ନାଟକ ପରମ୍ପରା ଅତି ପ୍ରାଚୀନ । ଗୌତମ ମୁଖ୍ୟ ଏହି ପ୍ରକଳିତ ହୋଇ ଆସୁଥିବାର ଗବେଷକମାନେ ମତ ପୋଷଣ କରନ୍ତି । ଏହି ଛାୟା ନାଟକ (Shadow Play) ତମିଳୁରେ ତିଆରି କଣ୍ଠେଇ ଦ୍ୱାରା ପ୍ରଦର୍ଶିତ ହୋଇଥାଏ । ପୂର୍ଣ୍ଣବାର ଅନ୍ୟାନ୍ୟ ଦେଶ ତାମ, ଚୀନ, ସାମ, ଆଇଲାଣ୍ଡ, ମାଲୟସିଆ, ଚୁକ୍ ଓ ଗ୍ରୀସ ଆଦି ସ୍ଥାନମାନଙ୍କରେ ମଧ୍ୟ ଏହି ଛାୟାନାଟକର ପରମ୍ପରା ରହିଛି ।

ଓଡ଼ିଶାରେ ପ୍ରଚଳିତ ଛାୟା ନାଟକକୁ 'ରାବଣଛାୟା' ବୋଲି କୁହାଯାଏ । ରାମାୟଣର ବିଷୟବସ୍ତୁ ଉପରେ ଆଧାରିତ ହେଉଥିବା ଦୃଷ୍ଟିରୁ ତଥା ଛାୟା ଏକ ଅଶୁଭ ସୂଚକ ଶବ୍ଦ ହୋଇଥିବାରୁ ଏହି କଣ୍ଠେଇ ନାମ 'ରାମଛାୟା' କିମ୍ବା ଅନ୍ୟ କିଛି ନହୋଇ 'ରାବଣଛାୟା' ବୋଲି ବୋଲି କୁହାଯାଏ ।

ପରିବେଷଣ ପ୍ରଣାଳୀ :

"ରାବଣଛାୟା"କୁ ପ୍ରାଚୀନ ଯୁଗର ତଳବିତ୍ତ ବୋଲି କହିଲେ ତୁ ହେବ ନାହିଁ । ଏଥିରେ ଗୋଟିଏ ସଫା ଧୋତିକୁ ପରଦା ଅନ୍ତରେ ବ୍ୟବହାର କରାଯାଏ । ଏହି ପରଦାର ପଶ୍ଚାତ୍ତରାଠରେ ସଂକୀର୍ତ୍ତ ତମିଳୁରେ ତିଆରି ଛିତ୍ରଯୁକ୍ତ କଣ୍ଠେଇମାନଙ୍କୁ ସଜାଇ ଦେଖାଯାଏ । ପଛରେ ଏକ ତାପ ଜାଳି ଦିଆଯାଏ । ତାପର ଆଲୋକ କଣ୍ଠେଇମାନଙ୍କର ଦେହରେ ଥିବା ଛିତ୍ରକୁ ବିଦ୍ୟୁତ୍ କରଣ କରି ପରଦାରେ କଳା ଓ ଧଳାର ଆକୃତି ସୃଷ୍ଟି କରେ । ଆବଶ୍ୟକ ସ୍ଥଳେ କଣ୍ଠେଇମାନଙ୍କ ସଫାଳନ ଯୋଗୁଁ ଛାୟାକୁ ବିଭିନ୍ନ ମଧ୍ୟ ତଳମାନ ହୋଇ ବର୍ତ୍ତମାନରେ ଏପରି କ୍ରମରେ ଛିତ୍ର କରାଯାଇଥାଏ ଯେ ସେହି ଛିତ୍ର ଦେଖି ଯେ ଆଲୋକ ପରଦା ଉପରେ ପଡ଼ିବା ଦ୍ୱାରା, କଣ୍ଠେଇର ଛାୟାରେ ସହିତ ଏହି ଆଲୋକ (ଧଳା) ମିଶି ପୂର୍ଣ୍ଣ ଛାୟା ଦେଖାଯାଏ ।

କଳା ପ୍ରସଙ୍ଗ

କିଛି ଛାୟା ଏପାଖ ସେପାଖ ହୋଇଥିବାର ଦୃଶ୍ୟ ଦର୍ଶକକୁ ମୁଗ୍ଧ  
କରେ । ଏହି ଛାୟା ନାଟକ ପରିବେଷଣର ମୁଖ୍ୟ ପ୍ରଣାଳୀ ।  
କେଉଁ ତିଆରି ହୁଏ କିପରି ?

ରମାୟଣ ଏକ ପୌରାଣିକ ବିଷୟ ହୋଇଥିବାରୁ ଅନ୍ୟ କୌଣସି  
ସ୍ଥର ତମଡ଼ା ନରାଜଯାଇ ଏଥିପାଇଁ କେବଳ ହରିଣ ତମଡ଼ା ବ୍ୟବହାର  
କରାଯାଇଥାଏ । ପ୍ରଥମେ ତମଡ଼ାକୁ ଗୋଟିଏ ଚାଉଆ ଛୁଗାରେ ଭାଙ୍ଗି  
କୋମଳ କରିବାକୁ ପରିଷ୍କାର କରାଯାଏ । ତା' ପରେ ରାମ, ଲକ୍ଷ୍ମଣ, ସୀତା,  
ହନୁମାନ ଆଦି ଆବଶ୍ୟକୀୟ ଚରିତ୍ରର କଣ୍ଠେଇଗୁଡ଼ିକର ଆକୃତି  
କରାଯାଏ । ଅଳଙ୍କାର ଓ ପୋଷାକ ପରିଚ୍ଛଦ ଦେଖାଇବା ପାଇଁ ପ୍ରତ୍ୟେକ  
କଣ୍ଠେଇରେ ଏପରି ଛଦ୍ମ ସଜ୍ଜା କରାଯାଏ ଯେ, ତା' ମଧ୍ୟରେ ଆଲୋକ  
ପ୍ରକାଶ କରିବା ଫଳରେ ପରଦାରେ ପୋଷାକ ଓ ଅଳଙ୍କାର ପରିସ୍ପିତ  
ପୂର୍ଣ୍ଣ କଣ୍ଠେଇର ବିଭିନ୍ନ ପ୍ରକାରମାନ ହୁଏ ।

ଗୋଟିଏ ଗୋଟିଏ ଚରିତ୍ର ପାଇଁ ଏକାଧିକ କଣ୍ଠେଇ ପ୍ରସ୍ତୁତ  
କରାଯାଇଥାଏ । ଜାଗଣ ଏହି କଣ୍ଠେଇର କୌଣସି ଅଙ୍ଗ ହଲେ ନାହିଁ ।  
କଣ୍ଠେଇର ସ୍ୱରୂପ ସ୍ୱୟମ୍ଭର ସମୟରେ ସୀତା, ବନବାସ ସମୟରେ  
ସୀତା, ଅଶୋକ ବନରେ ସୀତା, ଅଗ୍ନିପରୀକ୍ଷା ସମୟରେ ସୀତା କିମ୍ବା  
ଅଗ୍ନିଶେଖ ବେଳର ସୀତାଙ୍କ ପୋଷାକ ଓ ଅଳଙ୍କାର ସମାନ  
କୋରଳପୁରୀ ଏଥିପାଇଁ ଭିନ୍ନଭିନ୍ନ ଆକୃତି ଓ ଛିଦ୍ରର ଏକାଧିକ କଣ୍ଠେଇ  
ନିର୍ମାଣ କରିବାକୁ ପଡ଼େ । ଏହା ଛଡ଼ା ଏହି ପଦ୍ଧତିର ଅନୁକରଣରେ  
କେ, ପର୍ବତ ଆଦିର ଆବଶ୍ୟକୀୟ ସେବକମାନ ମଧ୍ୟ ତିଆରି କରିବାକୁ  
ହୁଏ । ଏପରି ପୂର୍ଣ୍ଣ ରାମାୟଣର ପ୍ରଦର୍ଶନ କିମ୍ପରେ ପ୍ରାୟ ୧୫୦ ଶହରୁ  
ଅଧିକ କଣ୍ଠେଇର ଆବଶ୍ୟକତା ପଡ଼ିଥାଏ ।

ଛାୟା କଣ୍ଠେଇର ଆକୃତି ବଜାରରେ ମିଳୁଥିବା ଖେଳନା କଣ୍ଠେଇ  
ପରି ଅସୌଜ୍ଞେ । ଏଗୁଡ଼ିକ ତମଡ଼ାରେ ପଟାଳିଆ (Flat) ଭାବେ  
କୋରଳ ହୋଇଥାନ୍ତି । ପ୍ରତ୍ୟେକ କଣ୍ଠେଇ ଗୋଟିଏ ଲେଖାଏଁ କାଠିରେ  
ଖୋଦାଯାଇଥାଏ । ଏହି ବାଉଁଶ କାଠିର ଉପର ଭାଗ ବିଫାଳିଆ ହୋଇ  
କଣ୍ଠେଇକୁ ଚାପି ଧରିଥାଏ ଓ ଏହାର ତଳ ଭାଗ ମୁନିଆ  
କରାଯାଇଥାଏ । କାଠି ଓ କଣ୍ଠେଇକୁ ଟାଣ ସୂତାରେ ବନ୍ଧା  
ଦେଖାଯାଏ । ପଞ୍ଚାଳର ଏହି କାଠି ଧରି ପରଦାରେ ସାମାନ୍ୟ ବାପ  
ରେଇ କଣ୍ଠେଇଗୁଡ଼ିକୁ ପ୍ରଦୀପ ସାମନାରେ ନିର୍ଦ୍ଦାୟିତା ।

**ମଞ୍ଚ**

ଛାୟା କଣ୍ଠେଇ ବା ରାବଣ ଛାୟାର ପରିବେଷଣ ନିମିତ୍ତ ଏକ ସ୍ୱତନ୍ତ୍ର  
ପ୍ରକାରର ମଞ୍ଚ ତିଆରି କରାଯାଇଥାଏ । ତାହାଟି ଖୁଣ୍ଟିର ତଳ ପାଖରୁ  
ଉପରକୁ ପ୍ରାୟ ୩ ଫୁଟ ପ୍ରସ୍ଥ ବିଶିଷ୍ଟ ମଣିଶାର ଏକ ଘେର କରାଯାଏ ।  
ଏହି କଣ୍ଠେଇ ନାଟ ପ୍ରଦର୍ଶନବେଳେ ଏକ ସମୟରେ ବହୁ ଚରିତ୍ରଙ୍କର  
ଖୋଦକଣ୍ଠେଇ ହୋଇଥିବା ଦୃଷ୍ଟିରୁ ଏହାର ପରିଚାଳନା ପାଇଁ ଏକାଧିକ  
ଫୋକଳର ଆବଶ୍ୟକତା ପଡ଼େ । ପ୍ରାୟ ଦୁଇ କିମ୍ବା ତିନି ଜଣ ସଞ୍ଚାଳକ  
କଣ୍ଠେଇମାନଙ୍କୁ ନିର୍ଦ୍ଦାୟିତା । କଣ୍ଠେଇଗୁଡ଼ିକୁ ସ୍ଥିର ରଖିବାର ଆବଶ୍ୟକ  
ହେଲେ ଏହାକୁ ମଣିଶାରେ ଖୋଦି ଦିଆଯାଏ । ପ୍ରତ୍ୟେକ କଣ୍ଠେଇର  
ତଳେ ଲାଗିଥିବା ବାଉଁଶ କାଠିର ତଳ ମୁନିଆ ଅଂଶ ଏହିପରି କାମରେ

ଆସେ । କଣ୍ଠେଇଗୁଡ଼ିକର ଛାଇ ସୃଷ୍ଟି କରିବା ପାଇଁ ତଡ଼ାତେଲର ଏକ  
ବଡ଼ ବାପ ଚୁଖା (Stand) ଉପରେ ପରଦାର ପ୍ରାୟ ଚି' ଫୁଟ ପଛରେ  
ରଖାଯାଏ । ଏହି ବାପାଲୋକ ସାମନାରେ କଣ୍ଠେଇମାନଙ୍କୁ ନିର୍ଦ୍ଦେଶ  
ପରଦା ଉପରେ ଛାୟା ସୃଷ୍ଟି କରାଯାଏ ।

**ସଙ୍ଗୀତ**

'ରାବଣଛାୟା' ବା ଓଡ଼ିଶାର ପାରମ୍ପରିକ ଛାୟା ନାଟକ ବିଶ୍ୱନାଥ  
ଖୁଣ୍ଟିଆଙ୍କ ରଚିତ ବିବିଧ ରାମାୟଣର କଥାବସ୍ତୁ ଉପରେ ଆଧାରିତ ।  
ଓଡ଼ିଶାର ଅନ୍ୟାନ୍ୟ ଲୋକନାଟ୍ୟ ପରମ୍ପରା ପରି ଏଥିରେ ମଧ୍ୟ ଗାୟକ  
ଓ ପାଳିଆମାନେ ମିଳିତ ଭାବେ ସଙ୍ଗୀତ ମାଧ୍ୟମରେ କଥାବସ୍ତୁର  
ଉପସ୍ଥାପନ କରିଥାନ୍ତି । ମୁଖ୍ୟ ଗାୟକ ଛାୟାଗୁଡ଼ିକ ବୋଲିବା ସହିତ  
ପାଳିଆମାନେ ପୁଡ଼ି ପଦ ପରେ ପାଳି ଧରିଥାନ୍ତି । ଗାୟକ ଓ  
ପାଳିଆମାନଙ୍କ ମଧ୍ୟରେ 'ବଦନିକା' ମଧ୍ୟ ଥାଏ । ଦର୍ଶକମାନଙ୍କୁ ବିଭିନ୍ନ  
ଦୃଶ୍ୟ ପୂର୍ବରୁ ସୂଚନା ଦେବା ଏହି ବଦନିକାର ମୁଖ୍ୟ ଉଦ୍ଦେଶ୍ୟ ।  
ରାମାୟଣର ଛାୟାଗୁଡ଼ିକ ଏମାନେ ପାରମ୍ପରିକ ରୀତିରେ ଶାନ କରନ୍ତି ।  
ଖଞ୍ଜଣାର ବିଭିନ୍ନ ତାଳରେ ସଞ୍ଚାଳକ କଣ୍ଠେଇମାନଙ୍କୁ ନିର୍ଦ୍ଦାୟିତା ।

**ବିଭିନ୍ନ ଦେଶର ଛାୟା କଣ୍ଠେଇ**

ଭାରତବର୍ଷର ଓଡ଼ିଶା, କର୍ଣ୍ଣାଟକ, କେରଳ, ଆନ୍ଧ୍ରପ୍ରଦେଶ ଆଦି  
ରାଜ୍ୟରେ ଛାୟା କଣ୍ଠେଇର ପରମ୍ପରା ଅତ୍ୟାଚ୍ୟୁ କାଳିତ ରହିଛି ।  
କେରଳ ଓ ଓଡ଼ିଶାର ଛାୟା କଣ୍ଠେଇ କେବଳ ରାମାୟଣ ପରିବେଷଣ  
କରେ । ଆନ୍ଧ୍ରପ୍ରଦେଶରେ ମହାଭାରତ ଓ ଗୀତାଗୋବିନ୍ଦ କଥାବସ୍ତୁ ମଧ୍ୟ  
ପରିବେଷିତ ହୋଇଥାଏ । ଓଡ଼ିଶା ବାହାରର ଛାୟା କଣ୍ଠେଇ ନାଟର  
ପ୍ରଣାଳୀ କେତେକମାନେ ଅଲଗା, ଜାଗଣ ଓଡ଼ିଶାରେ କେବଳ ହରିଣ  
ତମଡ଼ାକୁ କଣ୍ଠେଇ ତିଆରିରେ ବ୍ୟବହାର କରାଯିବା ପାଇଁ ନିୟମ  
ଥିଲାବେଳେ ସେଠାରେ ଅନ୍ୟ ପଶୁମାନଙ୍କର ତମଡ଼ାରେ ଏଗୁଡ଼ିକୁ ପ୍ରସ୍ତୁତ  
କରିବାରେ କୌଣସି ଅସୁବିଧା ନଥାଏ । ଦୁଇଟି ଯେଠାରେ ଏଗୁଡ଼ିକୁ  
କାତରୁଣି ସ୍ୱକ କରି ଗଞ୍ଜାଳ କରାଯାଏ । ଫଳରେ ପରଦାରେ  
ପ୍ରତିଫଳିତ ହେଲାବେଳେ ଏହା ବେକନିକର ଚକଚକିତ ଭାବ  
ଦେଖାଯାଏ । ପରିଚାଳକ ପ୍ରାୟ ଚି' ଫୁଟର କଣ୍ଠେଇମାନଙ୍କୁ ଦୁଇଖଣ୍ଡି  
କାଠି ସାହାଯ୍ୟରେ ନିର୍ଦ୍ଦାୟିତା । ଏଥିରେ ହାତଗୁଡ଼ିକୁ ସଲାଇ କଥା କରିବା  
ରଙ୍ଗା ମଧ୍ୟ ପ୍ରଦର୍ଶିତ ହୋଇଥାଏ ।

ରୁଷ, ହଙ୍ଗେରୀ, ଚେକୋସ୍ଲୋଭାକିଆ, ବର୍ମା, ହଲାଣ୍ଡ, ଚୀନ ଓ  
କଣ୍ଠୋଲ୍ୟା ଆଦି ଦେଶରେ ଏହି ନାଟକର ପ୍ରଦର୍ଶନ ହୋଇଥାଏ ।  
କଣ୍ଠୋଲ୍ୟା ଆଦି ଦେଶରେ ପ୍ରଦର୍ଶିତ ଛାୟା କଣ୍ଠେଇ ଭାରତ ପରି  
ରାମାୟଣ ଓ ମହାଭାରତର ଆଖ୍ୟାନ ଉପରେ ପର୍ଯ୍ୟବସିତ ।

**ଛାୟା କଣ୍ଠେଇର ନିର୍ଦ୍ଦାୟିତା**

ଓଡ଼ିଶାର ଛାୟା କଣ୍ଠେଇର ପରମ୍ପରା ଅବଧୂୟିତ ସଂସ୍କୃତିର ବାପରେ  
କ୍ରମେ ଦୁସ୍ତୁତିତର ଲାଗିଛି । ଏହା ଅବଶ୍ୟ ଆଜିତ ବଧା ନୁହେଁ ।  
କାରଣ ଓଡ଼ିଶାର ପୁରୁପୁରୁ ସଂସ୍କୃତ କଳାରେ ରାମାୟଣ ନାଟକ ମଞ୍ଚରେ  
ପରିବେଷିତ ହେବା ପିନ୍ଧୁ 'ରାବଣଛାୟା' ପରି ଦର୍ଶକଙ୍କର ଆଗ୍ରହ ସୃଷ୍ଟି

କବଳ ପ୍ରସଙ୍ଗ

ଧର୍ମା ହୋଇଯାଇଛି । ଏବେ ଆଉ ଦର୍ଶନକାର ପୂର୍ବରୁ ଯେଉଁ ମଧ୍ୟ ନାହିଁ ।

ଆଗେ ପ୍ରକାଶ ରାଜିରେ କଣ୍ଠେଇଗୁଡ଼ିକ ରାମେମାନେ ନିଜେ ଆଜି ନିର୍ଦ୍ଦେଶ ଆକାରରେ କାଟୁଥିଲେ । ତେଣୁ କଣ୍ଠେଇ ଡିଆରିରେ ସେତେବେଳେ ବିଶେଷ ଜଳା କୌଶଳର ପ୍ରୟୋଗ ନଥିଲା । ସେମାନେ ଯେପରି କଳ୍ପନା କରୁଥିଲେ, ସେହିପରି ଆସୁଥିଲେ । ଏବେ କିନ୍ତୁ 'ରାବଣଛାୟା' ପାଇଁ ବ୍ୟବହାର ହେଉଥିବା କଣ୍ଠେଇଗୁଡ଼ିକୁ ପାରମ୍ପରିକ ପୋଥିଚିତ୍ର ଗାଠିରେ ଅଙ୍କନ କରାଯାଇଛି । ଏହାର ପରିବେଷଣ ଶୈଳୀ, ସଙ୍ଗୀତ ତଥା ମଞ୍ଚ ଆଦି କ୍ଷେତ୍ରରେ ମଧ୍ୟ କେତେକ ପରିବର୍ତ୍ତନ

କରାଯାଇଛି । ଏକପି ଛାୟା କଣ୍ଠେଇର ନବାଙ୍କରଣ ବେଳେ ଓଡ଼ିଆ ପରମ୍ପରାକୁ ଯେପରି ବଳାୟ ଗଣାଯାଇ ପାରିଛି, ତାହା ଅସରା ପ୍ରଶଂସନୀୟ । କିନ୍ତୁ ଭାରତ ତଥା ବାହାରେ ଏହି କାଳେ ପୁରୁଷୋତ୍ତମେ ପ୍ରଶଂସିତ ହେଉଥିବା ବେଳେ ଓଡ଼ିଶାରେ ଏହା ଭ୍ରମେ ବସୁଥିବ ଯେ ସଙ୍ଗେ ସଙ୍ଗେ କେବଳ ଦ୍ଵେଷାଳାଳ କିନ୍ତୁର ପାଳକତ୍ଵରେ ସମ୍ପର୍କ ହୋଇ ରହିବା ଗଭୀର ଦୁଃଖ ଓ କ୍ଷୋଭର ବିଷୟ । 'ରାବଣଛାୟା' ପାଇଁ ଏକ ପାରମ୍ପରିକ ଓଡ଼ିଶା କଳାର ସୁରକ୍ଷା ଦିଗରେ ସ୍ଵୀକୃତି ଗୌରବ ଜନସାଧାରଣ ଆଗ୍ରହୀ ହେବା ବାଞ୍ଛନୀୟ ।

ନିମାଣ, ଭାଦ୍ରବ, ମୟାଳୟ-୨୫୨ ୦୨୩

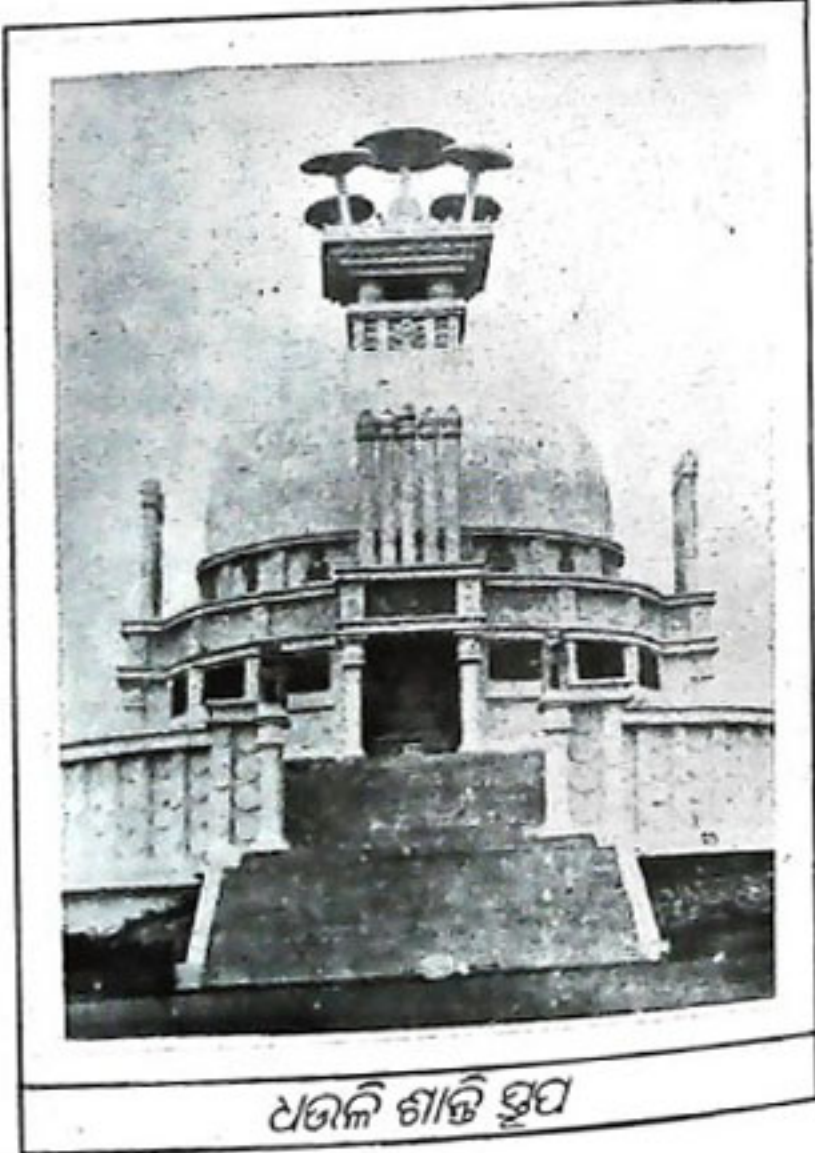

ଧଉଳି ଶାକ୍ତି ସ୍ତୁପ

୧୯୯୯ ମସିହା

# ଜଗନ୍ନାଥ ପାହାଡ଼ର ପ୍ରାଚୀନ କୀର୍ତ୍ତି

● ଶ୍ରୀ ବୈକୁଣ୍ଠ ନାଥ ସାହୁ

ଅତୀତ କୁଡିଆଏ ଭବିଷ୍ୟ ଭିତରେ । ଭବିଷ୍ୟ ସୃଷ୍ଟି ହୋଇଥାଏ ମଣିଷ ସମାଜ ଏବଂ ତାର ଉତ୍ଥାନ ପତନର କଥାକୁ ନେଇ । କର୍ମକ୍ଷେତ୍ରରେ ଭବିଷ୍ୟ ଆମ ଆଗରେ ଉନ୍ମୋଚିତ କରିଦିଏ, ସେଇ ଦୂରମାନ ସମୟ ଦ୍ୱାରା ସଂଯୁକ୍ତ ହୋଇଥିବା କଳା, ସ୍ତ୍ରୀପତ୍ୟ, ନୃତ୍ୟ, ଜାଳତ୍ୟ ଏବଂ ସମାଜଗଠନର ଉତ୍ତରଣ ଓ ଅବତରଣର କଥା । ଶତାବ୍ଦୀ, ଶତାବ୍ଦୀ ଧରି ମୂଳସାକ୍ଷୀ ଭାବରେ ଠିଆ ହୋଇଥିବା ସମଗ୍ରାଣ୍ଡିକ ଆମ ଆଗରେ ଅତୀତ ଭବିଷ୍ୟତର ପରିଚୟ ଖୋଲି ଥିବୁ । ଫଳରେ ଆମେ ସେତେବେଳର ସମାଜକୁ ବିହୁ । ସେଇ ଶତାବ୍ଦୀ ଅଧୀନିତ ଜୀବନ ଧାରା ସହିତ ପରିଚିତ ହେଉ । ଏମିତି ଅନେକ ମନ୍ଦିର, ମୂର୍ତ୍ତି, ଶିଳାଲିପି ପ୍ରଭୃତି ଓଡ଼ିଶାର ଅନେକ ସ୍ଥାନରେ ଖୁବ୍‌ଖୁବ୍‌ ମିଳେ ।

କୋରାପୁଟ ଜିଲ୍ଲାର ଗୁଣପୁର ଥାନା ଅନ୍ତର୍ଗତ ଜଗନ୍ନାଥପାହାଡ଼ରେ ପ୍ରାୟ ୧୨ ଶହ ବର୍ଷ ତଳେ ନିର୍ମିତ/ସ୍ଥାପିତ ହୋଇଥିବା ପ୍ରାଚୀନ ମୂର୍ତ୍ତି, ଶିଳାଲିପି ଓ ମନ୍ଦିରଗୁଡ଼ିକ ଅତୀତର ଧର୍ମଚେତନା, କଳା ଓ ସ୍ତ୍ରୀପତ୍ୟର ଏକ ନିଶ୍ଚିତ ବିକ୍ର ପ୍ରତୀକ ଜଣାନ୍ତି । ଏଠାରେ ଥିବା କେତେକ ମନ୍ଦିର, ଶିବଲିଙ୍ଗ, ମୂର୍ତ୍ତି ଏବଂ ମନ୍ଦିର ଗାଡ଼ରେ ଉତ୍କର୍ଷ ପ୍ରାଚୀନ ଶିଳାଲିପି, ୨୩ ଶତାବ୍ଦୀର ଜନଜୀବନ, ଧର୍ମଧାରା ଓ ଶିଳ୍ପ-ଚେତନା ସହିତ ଆମକୁ ପରିଚିତ କରାଇଦିଏ ।

ଜଗନ୍ନାଥ ପାହାଡ଼ ଉପରେ ନୀଳକଣ୍ଠେଶ୍ୱର, ମଲ୍ଲିକେଶ୍ୱର, ସୁବ୍ରହ୍ମଣ୍ୟ ଓ ଧବଳେଶ୍ୱର ନାମକ ଚାରିଟି ଶିବଲିଙ୍ଗ ଓ ମନ୍ଦିର ବିଦ୍ୟମାନ । ଏହାଛଡ଼ା, ମନ୍ଦିର ପାର୍ଶ୍ୱରେ ଏବଂ ମନ୍ଦିର ଗାଡ଼ରେ କେତେକ ମୂର୍ତ୍ତିମୟ ରହିଛି । ସେଇ ମୂର୍ତ୍ତିଗୁଡ଼ିକ ହୁଏତ ପରବର୍ତ୍ତୀ ସମୟରେ ନିର୍ମିତ ହୋଇଥିବାର ଅନୁମାନ କରାଯାଏ ।

ନୀଳକଣ୍ଠେଶ୍ୱରଙ୍କର ମନ୍ଦିର ଜଗନ୍ନାଥ ପାହାଡ଼ର ଏକ ଅମୂଳକୀର୍ତ୍ତି । ଏଇ ପାହାଡ଼ର ପଶ୍ଚିମ ଦିଗରେ, ପାହାଡ଼ ଉପରେ ଗୋଟିଏ ବଡ଼ ପଥର ଘରରେ ଏଇ ମନ୍ଦିର ଅବସ୍ଥିତ । ନ ଟି ବଡ଼ ପଥରରେ ଏଇ ମନ୍ଦିର ଥିବାର ଏବଂ ଏହାର ଗୋଟିଏ ଦ୍ୱାର ପୂର୍ବଦିଗକୁ ରହିଛି । ଏଇ ମନ୍ଦିରର ଉତ୍ତର ଦିଗରେ, ପଥର କାନ୍ଥରେ 'ଅନୁଶାସନ' ଲେଖାଯାଇଥିବାର ପଶ୍ଚିମକୁ ହୁଏ । ଏଇ ମନ୍ଦିର ଭିତରେ ପ୍ରାୟ ୨ ଫୁଟ ଉଚ୍ଚତା ବିଶିଷ୍ଟ ଗୋଲାକାର ଶିବଲିଙ୍ଗ ସ୍ଥାପିତ ହୋଇଛି ।

ବନଶ୍ରୁତି କହେ, ଏଇ ଶିବମନ୍ଦିର ଓ ଶିବଲିଙ୍ଗ କୌଣସି ବୌଦ୍ଧ ସମ୍ପ୍ରଦାୟ ଦ୍ୱାରା ନିର୍ମିତ ହୋଇଛି । ବହୁଜାଳରୁ ଏଇ ମନ୍ଦିରର ସେବାପୂର୍ଣ୍ଣ ପାଇଁ ଜମି ରହିଛି । ଏହାର ସେବାୟତ, ପୂଜାରୀମାନେ ବିଭିନ୍ନ ସେବା ପୂଜା କରନ୍ତି । ଏ ମନ୍ଦିର ଚର୍ଚ୍ଚକ ଓ ପର୍ଯ୍ୟଟକମାନଙ୍କୁ ଏଠାକୁ ଆକର୍ଷିତ କରିଥାଏ ।

ପୁରୁଗେଶ୍ୱରଙ୍କର ଶିବମନ୍ଦିର ଓ ଲିଙ୍ଗ ଏହି ପାହାଡ଼ର ଆଉ ଏକ ଅମୂଳ କୀର୍ତ୍ତି । ଏହା ଜଗନ୍ନାଥପାହାଡ଼ର ଉତ୍ତର ଦିଗରେ ସମତଳ କମିରେ ରହିଅଛି । ଗ୍ରାମବାସୀମାନଙ୍କ ଠାରୁ ଶୁଣିବାକୁ ମିଳେ ଯେ, ଏଇ ଶିବମନ୍ଦିର ଆଗରୁ ନଥିଲା । କଣେ ଗ୍ରାମବାସୀ ଗଜାଧର ପାଣିଗ୍ରାହୀଙ୍କ ଦ୍ୱାରା ଷାଠିଏ/ସତୁରା ବର୍ଷତଳେ ନିର୍ମିତ ହୋଇଛି । ଏହା କଟା-ପଥରରେ ନିର୍ମିତ କ୍ଷୁଦ୍ର ମନ୍ଦିର । ଏଥିରେ ପୁରୁଗେଶ୍ୱରଙ୍କର ଶିବଲିଙ୍ଗ ସ୍ଥାପନକରାଯାଇଛି । ଏଇ ଶିବଲିଙ୍ଗ, ଅନ୍ୟ ଚିନିଗୋଟି ଶିବଲିଙ୍ଗ ଅପେକ୍ଷା ଆକାରରେ କ୍ଷୁଦ୍ର । ଏଇ ମନ୍ଦିରଗୁଡ଼ିକରେ ଯଦିଓ ସ୍ତ୍ରୀପତ୍ୟ ଓ କାରୁକାର୍ଯ୍ୟର ଉତ୍କର୍ଷ ବିଶେଷ ଉଲ୍ଲେଖଯୋଗ୍ୟ ନୁହେଁ, ତଥାପି ପ୍ରାଚୀନ କୀର୍ତ୍ତିର ସ୍ମାରକାବହନ କରି ଆସିଛି ଲିଙ୍ଗଗୁଡ଼ିକ ।

ଧବଳେଶ୍ୱରଙ୍କର ମନ୍ଦିର ମଲ୍ଲିକେଶ୍ୱର ମନ୍ଦିରର ଦକ୍ଷିଣ ଦିଗରେ ପ୍ରାୟ କୋଡ଼ିଏ ଗଜଦୂରରେ ଅବସ୍ଥିତ । ଏଇ ମନ୍ଦିରଟି ମଧ୍ୟ ପଥରରେ ନିର୍ମିତ । ଏହାର ଶିବଲିଙ୍ଗ, ସେଠାରେ ଅବସ୍ଥାପିତ ଅନ୍ୟାନ୍ୟ ଶିବଲିଙ୍ଗ ଅପେକ୍ଷା ଆକାରରେ ବଡ଼ । ଏହାର ଗୋଲେଇ ପ୍ରାୟ ୬/୭ ଫୁଟ ହେବ ।

ଗ୍ରାମବାସୀମାନେ କହନ୍ତି : ୫୦ ବର୍ଷ ପୂର୍ବେ ତଥାକଥିତ ମନ୍ଦିରଟି ନଥିଲା । ଶିବଲିଙ୍ଗଟି ସମତଳ ଅଞ୍ଚଳରେ, ଧାନ କମିରେ ପଢ଼ିରାହିଥିଲା । ସେଇ ଗ୍ରାମର ନରସିଂହ ପାଣିଗ୍ରାହୀ ପୂର୍ଣ୍ଣମ ସେ ମୂର୍ତ୍ତି ଆଣି ମାଟିକାଢ଼ର ଘରେ ପୂଜାଅର୍ଚ୍ଚନା କରୁଥିଲେ । ପରେ କଟାପଥରରେ ମନ୍ଦିର ନିର୍ମାଣ କରି ତା'ର ସେବା ପୂଜାର ବ୍ୟବସ୍ଥା କଲେ ।

ଶୁଣାଯାଏ : ଏଇ ମନ୍ଦିରରେ ଲାଗିଥିବା ଦ୍ୱାର ବନ୍ଦ ଓ ପଥରଗୁଡ଼ିକ ଅଦୂରରେ ଥିବା ଭଲପ୍ରାୟ ମଲ୍ଲିକେଶ୍ୱର ମନ୍ଦିରର ମୁଖଶାଳରୁ ଆଣି ଏଥିରେ ଶୋଧାଯାଇଛି ।

ମଲ୍ଲିକେଶ୍ୱର ମନ୍ଦିର ଏହି ପାହାଡ଼ର ପୂର୍ବ ଦିଗରେ ଥିବା ବଡ଼ ପଥର ବେଦୀ ଉପରେ ନିର୍ମିତ ହୋଇଛି । ଏହି ମନ୍ଦିରର ଦ୍ୱାର ପୂର୍ବ ଦିଗକୁ ରହିଛି ।

ମଲ୍ଲିକେଶ୍ୱରଙ୍କର ଲିଙ୍ଗକୁ ଛାଡ଼ି ଦେଲେ, ଅନ୍ୟ କେତେଗୁଡ଼ିଏ ମୂର୍ତ୍ତି ଏଇ ମନ୍ଦିର ଗାଡ଼ରେ ସ୍ଥାପିତ ହୋଇଛି-ଗଜାଧର ଦିଗ କାନ୍ଥରେ ଅଷ୍ଟଦୁଳା ଦୁର୍ଗାମୂର୍ତ୍ତି, ଦକ୍ଷିଣରେ ଗଣେଶ, ପଶ୍ଚିମରେ କାର୍ତ୍ତିକେୟ ଓ ପୂର୍ବ ଦିଗରେ ଆଉ ଦୁଇଟି ବେଦୀମୂର୍ତ୍ତି ଅଛି । ଏଇ ମୂର୍ତ୍ତିଗୁଡ଼ିକର ଗଠନ ଓ ରାମୁର୍ଯ୍ୟ ଅତି ଉଚ୍ଚକୋଟୀର ।

ମନ୍ଦିରର ଦକ୍ଷିଣ ଦିଗରେ ପୂର୍ବେ ସାଧୁମାନେ ଯଜ୍ଞ କରୁଥିବାର ବିଶ୍ୱାସ କରାଯାଏ । ଏଠାରେ 'ଯଜ୍ଞକ୍ଷେତ୍ର' ଦୃଷ୍ଟିଗୋଚର ହୁଏ । ଏଠାରେ ସ୍ଥାପିତ ଶିବଲିଙ୍ଗମାନଙ୍କର ଗଠନ ଓ ଆକୃତି ଦେଖିଲେ ବିସ୍ମିତ ହେବାକୁ ପଡ଼େ ।

ଉତ୍କଳ ପ୍ରସଙ୍ଗ

ମନ ଦୃଷ୍ଟ ୧୨ ଶହ ବର୍ଷ ପଛକୁ ଫେରିଯାଏ । ସେଇ ସମୟରେ ଶୈବ ଶକ୍ତିର ପୂଜା ଭାରତବର୍ଷରେ ଏକ ଶକ୍ତିଶାଳୀ ଧର୍ମ ପ୍ରୋତ୍ସାହନରେ ପରିଣତ ହୋଇଥିଲା । ତା'ଛଡ଼ା ବୌଦ୍ଧାଧ୍ୟାତ୍ମିକତାରେ ଏପରି ଶିବଲିଙ୍ଗ ଗୁଡ଼ିକର ସ୍ଥାପନ କରିଥିବାର କୁହାଯାଏ ।

ଏଇ ବୌଦ୍ଧାଧ୍ୟାତ୍ମିକତା ମଧ୍ୟରୁ ବହୁଲେଖ, ବଦଖଣ୍ଡ ଓ ଧର୍ମକାର୍ତ୍ତିକର ନାମ ଉଲ୍ଲେଖଯୋଗ୍ୟ । ଏଇ ବୌଦ୍ଧ ଆଧ୍ୟାତ୍ମିକତାରେ ପୂର୍ବୋକ୍ତ ଶିବ-ଲିଙ୍ଗ ଓ ମନ୍ଦିରଗୁଡ଼ିକ ନିର୍ମିତ ହୋଇଥିବାର ଅନୁମାନ କରାଯାଏ । ଏଥିରୁ ସ୍ପଷ୍ଟ ଧାରଣା କରାଯାଏ, ୭ମ ଶତାବ୍ଦୀ ବେଳକୁ ଏଇ ପାହାଡ଼ ଜନ୍ମର ଶୈବ ଓ ବୌଦ୍ଧ ଧର୍ମର ଏକ ମିଳନ ପାଠରେ ରୂପାନ୍ତରିତ ହୋଇଥିଲା ।

ଏଇ ମନ୍ଦିରମାନଙ୍କ ମଧ୍ୟରୁ, ନୀଳକଣ୍ଠେଶ୍ୱର ଓ ମିଳିତେଶ୍ୱର ମନ୍ଦିରରେ ଶିଳାଲିପିମାନ ଉତ୍କର୍ଷ ହୋଇଥିବାର ଦେଖାଯାଏ । ଏହା ନିର୍ଭୁଲ ପାଠ ଏଯାଏ ସମସ୍ତ ହୋଇନଥିବାରୁ ସେ ସ୍ତରର ଏହିପରି ସତ୍ୟତା ଉପରେ ନିର୍ଦ୍ଦିଷ୍ଟ କିଛି କହିବା ସମ୍ଭବ ନୁହେଁ । କେତେକ ଗେଜେଟିୟରରେ ଏଇ ମନ୍ଦିର ଓ ଲେଖାମାନଙ୍କ ସମ୍ପର୍କରେ ବର୍ଣ୍ଣନା ଉଲ୍ଲେଖ ରହିଛି ।

ପ୍ରାଚୀନ କୀର୍ତ୍ତି ଭାବରେ ଓଡ଼ିଶାରୁ ମିଳୁଥିବା ପୂର୍ବମାନଙ୍କ ଯେଉଁ ଏଇ ଲିଙ୍ଗ, ମନ୍ଦିର ଓ ପୂର୍ବ ଗୁଡ଼ିକର ତୁଳନା ଗୁରୁତ୍ୱପୂର୍ଣ୍ଣ । ୭ମ ଶତାବ୍ଦୀ ଶୈବ ଓ ବୌଦ୍ଧ ଧର୍ମର ସମନ୍ୱିତ ଚିତ୍ରାସନେ ଏହା ଏକ ଉତ୍ତମ ଦୃଷ୍ଟାନ୍ତ । ତା'ଛଡ଼ା ଅତି ପ୍ରାଚୀନ କାଳରେ ସେଠାରେ ଏଇ ବୃହତ୍ ଶୈବ ସ୍ତୁପିତ ହୋଇଥିବାର ଅନୁମାନ କରାଯାଇଥାଏ ।

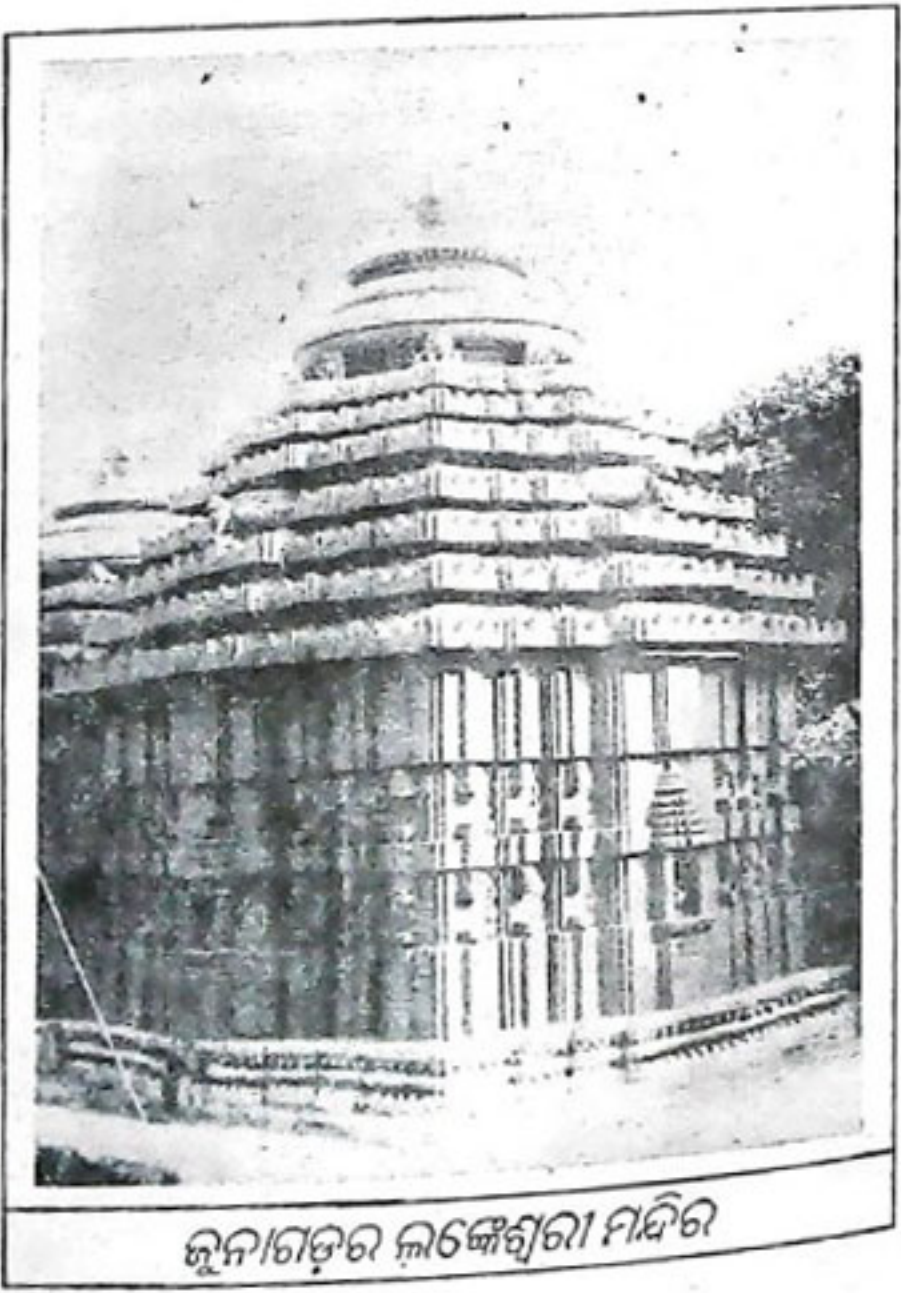

ଜୁନାଗଡ଼ର ଲିଙ୍ଗେଶ୍ୱରୀ ମନ୍ଦିର

୧୯୯୯



# ପୁରାଣ ପ୍ରସିଦ୍ଧ ମହେନ୍ଦ୍ରଗିରି

● ଶ୍ରୀ ଅନନ୍ତରାମ ଭଟ୍ଟ

ଶ୍ରୀମଦ୍ଭୂତ ମହାକାବ୍ୟ ବର୍ଣ୍ଣିତ ବିରହୀ ଯଶ ମେଘକୁ ଦୂତ କରି ନିଜ ପ୍ରେମୀ ନିକଟକୁ ବାର୍ତ୍ତା ପ୍ରେରଣ କରିଥିଲେ । ସେହି ଛନ୍ଦୋବଦ୍ଧ ପ୍ରାୟଶ ସ୍ମୃତିଚାର୍ଯ୍ୟ-ଶିଳି ମହେନ୍ଦ୍ର । ଆଜି ବି ଅନେକ ମେଘ ଗାଧିପାଆନ୍ତି ମହେନ୍ଦ୍ର ବୃତ୍ତାନ୍ତ ଅନେକ ବାର୍ତ୍ତାନେଇ । ମହେନ୍ଦ୍ର ଗଲେ ମନେହୁଏ ଯେ ଅବା ଜାଲିଦାସ ଯୁଗର କଳ୍ପନା ପ୍ରତ୍ୟୟ ପ୍ରତ୍ୟୟ ହୋଇ ଆଜିବି ଶୈଥଳ୍ୟ । ସତେ ବା ବିରହୀ ଯଶର ଆନ୍ଦୋଳିତ ଅନ୍ତରାତ୍ମା ସେଇଠି ସେହି ରହିଛି ପ୍ରକୃତି ଓ ପାହାଡ଼ର ପ୍ରତିଟି ଅକ୍ଷରେ ।

ଶେଷ ଆଶୁ ସାମାନ୍ତ ପୂର୍ବଦାଟ ପର୍ବତମାଳରେ ହିମାଳୟ ସଦୃଶ ମହେନ୍ଦ୍ରଗିରି ବସ୍ତାୟମାନ । ବୃହଦ୍‌ପୁରଠାରୁ ଆଶୁ ପଥରେ ପାଲକାଖେମୁଣ୍ଡି ପର୍ଯ୍ୟନ୍ତ ଗାଡ଼ାରେ ଓ ଇହାପୁରଠାରୁ ପଲାଇ ମଧ୍ୟରେ ବଙ୍ଗୋପସାଗରର ବିରାଟ ପିଣ୍ଡରେ ଏହା ଅବସ୍ଥିତ । ଗଙ୍ଗାମ ଉପାନ୍ତ ତୁମ୍ଭା ପାଲକାଖେମୁଣ୍ଡି ରେ ମହେନ୍ଦ୍ର ଯାତ୍ରାପଥ ସୁଗମ । ମହେନ୍ଦ୍ର ପାଟ ବେଶରେ କର୍କିପୁର ଏଇ ଛନ୍ଦୁଳା । ପାଲକାରୁ କର୍କିପୁର ୨୮ ମାଇଲ । କର୍କିପୁରଠାରୁ ପଶ୍ଚିମ ପର୍ଯ୍ୟନ୍ତ କ୍ଷୁଦ୍ର ଯାନବାହନ ଯାଇ ହେବ । ଏହି ଗାଡ଼ାରେ ରେ ମହେନ୍ଦ୍ରତଳୟା ନଦୀକୁ ପାର କରିବାକୁ ପଡ଼େ ।

ମହେନ୍ଦ୍ର ପର୍ବତର ଉଚ୍ଚତା ୪୯୨୩ ଫୁଟ । ଘଣ୍ଟ ଅରଣ୍ୟ । ଅତ୍ୟଧିକ ଥଣ୍ଡା । ମଧ୍ୟାହ୍ନ ବେଳେ ମଧ୍ୟ ତାପମାତ୍ରା ୭୮.୫ ଡିଗ୍ରୀ ଫ୍ୟାରେନହିଟ୍ ଆଏ । ଶିବରାତ୍ରି ଅବସରରେ ଏଠି ମେଳାହୁଏ । ହଜାର ହଜାର ସଖ୍ୟାରେ ଆଶୁ, ଓଡ଼ିଶା ଯାତ୍ରୀ ଏଠି ସମାଗମ ହୁଅନ୍ତି । ପାହାଡ଼ର ଉପରିଭାଗ ସମତଳ । ଏହା ପ୍ରାୟ ୫୦ ଏକର ପରିମିତ ଏକ ଥଳି ଅଛି । ପୁଲଟିର ଭୌଗୋଳିକ ପରିବେଶ ଏପରି ଯେ, ପାହାଡ଼ ଉପରେ ଠିଆହେଲେ ବଙ୍ଗୋପସାଗରର ଦୃଶ୍ୟ ଓ ପୂର୍ବୋପାଦୟର ଦୃଶ୍ୟ, ବୃତ୍ତୀଗର ପାହାଡ଼ରେବା ସର୍ପିଳ ଗାଡ଼ା ଦର୍ଶକକୁ ଅଭିଭୂତ କରିଥାଏ । ମହେନ୍ଦ୍ର ତଳୟା, ସୁନା ମୁକ୍ତିଆ (ସ୍ୱର୍ଣ୍ଣମୁହା) ନଦୀ ବୁଲଟି ଏଠି ପ୍ରବାହିତ ।

ପୁରାଣ, ଇତିହାସ ଦୃଷ୍ଟିରୁ ମହେନ୍ଦ୍ରର ପ୍ରସିଦ୍ଧି ବର୍ଣ୍ଣନାତୀତ । ମହେନ୍ଦ୍ରର ଐତିହାସିକ ତତ୍ତ୍ୱ ଅବ୍ୟାପି ଅନାବିଷ୍ଣୁତ । ରାମାୟଣ କ୍ରମରେ ହନୁମାନ ଋଷୀ ଗମନ କାଳରେ ମହେନ୍ଦ୍ରକୁ ଲକ୍ଷ ପ୍ରତୀକ କରିଥିଲେ । ମହାଶେଡ଼ା ପର୍ଣ୍ଣରାମ କାଶ୍ୟପ ଗଣ୍ଡିକୁ ସମଗ୍ର ବସୁନ୍ଦରୀ ଦାନ କରି ଏହି ମହେନ୍ଦ୍ରଠାରେ ୧୨ ବର୍ଷ ତପସ୍ୟା ପୂର୍ବକ ଅବସ୍ଥାନ କରିଥିଲେ ଓ ତା'ପରେ ଅମର ହୋଇ ଯାବତ୍ ବହାକେ ଏଠାରେ ଅବସ୍ଥାନ କରିଥିବା କିମ୍ବଦନ୍ତୀ ରହିଛି । ତୁଣ୍ଡା ମଧ୍ୟ ଏଠାରେ ପର୍ଣ୍ଣରାମଙ୍କଠାରୁ ଅସ୍ତଶିକ୍ଷା କରିଥିଲେ । ଦ୍ୱାରକା ପୁରର ନରାୟଣ ଉପରେ କୃଷ୍ଣ - ବଳରାମ ମହେନ୍ଦ୍ରରେ ଆତ୍ମଗୋପନ କରିଥିଲେ । ମହେନ୍ଦ୍ରରେ ରହଣା କାଳରେ କୃଷ୍ଣ ଏଠାରୁ ସୂତଶିଳ ଓ ବଳରାମ ଏଠାରେ ଗୋମତକ ପାହାଡ଼କୁ ଲଙ୍ଗଳଟି ପ୍ରାପ୍ତ ହୋଇଥିଲେ । ବୃହସ୍ପତି ବହନ ପରେ ମାତା କୁନ୍ତୀଙ୍କ ସମେତ ପାଣ୍ଡବମାନେ ଏଠାର

ଆତ୍ମଗୋପନ କରିଥିଲେ । ଏହାର ପୁରାଣ ସଦୃଶ ଆଜିମଧ୍ୟ ଏଠାରେ ଭାମ, ଭୃଗୁ, ଯୁଧିଷ୍ଠିର ପ୍ରଭୃତି ମୃତ ଦେଉଳ ଅଛି । ଏଠାରେ ଅର୍ଜୁନଙ୍କ ପାତକ ନାଶନ ଯଶ ମହାରାଜା ଯୁଧିଷ୍ଠିରଙ୍କ ଦ୍ୱାରା ସମାହିତ ହୋଇଥିଲା । ଅଙ୍ଗରାଜ କର୍ଣ୍ଣ ଏଠାକୁ ଛଦ୍ମବେଶରେ ଆସି ପର୍ଣ୍ଣରାମଙ୍କ ଠାରୁ ଧନୁର୍ବିଦ୍ୟା ଶିକ୍ଷା କରିଥିଲେ । ପର୍ଣ୍ଣରାମଙ୍କ ସ୍ମୃତିରେ ଅବ୍ୟାପି ମହେନ୍ଦ୍ର ପାଟରେ 'ପର୍ଣ୍ଣରାମ ବୃତ୍ତ' ନାମରେ ଏକ ସ୍ଥାନ ଅବସ୍ଥିତ । ମହେନ୍ଦ୍ରର ପ୍ରତିଷ୍ଠା ଗାମାୟଣ, ମହାଭାରତ, ବାୟୁ ପୁରାଣ, ଲିଙ୍ଗପୁରାଣ ଓ ଭାଗବତ ଆଦିରେ ବର୍ଣ୍ଣିତ । ପୁରାଣରେ ମହେନ୍ଦ୍ର କୁଳାଚଳ ଗିରି ରୂପେ ଅଭିହିତ । ଏଠାରେ ମନ୍ଦିରଗୁଡ଼ିକର ନିର୍ମାଣ ଶୈଳୀ ଏପରି ଯେ ଏହା ମଣିଷକୁତ ବୋଲି ମନେ ହୁଏନା । ଭାମ ଦେଉଳଟି ମାତ୍ର ୯ ଗୋଟି ପଥରରେ ନିର୍ମିତ । ୨୫ ଫୁଟ ଉଚ୍ଚତା ବିଶିଷ୍ଟ ଏହି ମନ୍ଦିରରେ ୯ ଫୁଟ ଲମ୍ବ ୪ ଫୁଟ ଉଚ୍ଚତା ଓ ୩ ଫୁଟ ବହଳା ପଥର ଖଣ୍ଡମାନ ବ୍ୟବହୃତ ହୋଇଛି । ପ୍ରବାତ ଅଛି, ଭାମ ନିଜେ ଏହି ମନ୍ଦିରକୁ ନିର୍ମାଣ କରିଥିଲେ । ଏଠାରେ ଗୋକର୍ଣ୍ଣେଶ୍ୱର ମହାଦେବ, ନାରାୟଣ-ଦୁର୍ଗା, ଜଗନ୍ନାଥ ପ୍ରଭୃତିଙ୍କ ମନ୍ଦିର ଅଛି । ଏ କ୍ରମରେ ମହେନ୍ଦ୍ର ଶୈବ, ଶାକ୍ତ ଓ ବୈଷ୍ଣବ ଆଦି ସମ୍ପ୍ରଦାୟର ମିଳନ କ୍ଷେତ୍ର ।

ଐତିହାସିକ ଅନୁଧ୍ୟାନରେ ମଧ୍ୟ ମହେନ୍ଦ୍ରର ପ୍ରସିଦ୍ଧି ଅତ୍ୟନ୍ତ ବ୍ୟାପକ । ଉଚ୍ଚିହାସର ଅନବିଷ୍ଣୁତ କାଳରୁ ପୁନିନ୍ଦମାନେ ଖ୍ରୀଷ୍ଟିୟ ଚତୁର୍ଥ ଶତକ ପର୍ଯ୍ୟନ୍ତ ମହେନ୍ଦ୍ରଠାରେ ବାସ କରୁଥିଲେ । ବିଷ୍ଣୁ ପୁରାଣ ଅନୁସାରେ 'ଗୁଡ଼ ଶବର'ର ବଂଶଧରମାନେ ପୁନିନ୍ଦ ରୂପେ ଉଚ୍ଚନକୁ ଶାସନ କରୁଥିଲେ । ମହାପୁରାଣମା ସମୁଦ୍ରସ୍ଥ ଖ୍ରୀଷ୍ଟପୂର୍ବ ୪ର୍ଥ ଶତକରେ ତାଣ୍ଡିଶାତ୍ୟ ଅଞ୍ଚଳ ବିଜୟ କରି ୭ମ ନିର୍ମାଣ କରିଥିଲେ । ଜାଲିଦାସଙ୍କ ରଘୁବଂଶରେ ବର୍ଣ୍ଣିତ ଯେ ମହାରାଜା ଗରୁ କପିଶା ନଦୀ ପାରହୋଇ ଉଚ୍ଚନ-ବର୍ଣ୍ଣିତ ପଥରେ ଜଳିଙ୍ଗକୁ ଗଲେ । ସେଠାରେ କଳିଙ୍ଗ ରାଜାଙ୍କ ସହ ଯୁଦ୍ଧ କଲେ-

"ଉଚ୍ଚନ ବର୍ଣ୍ଣିତ ପଥ କଳିଙ୍ଗାଦିମୁଖେ ଯଯୌ,  
ଶ୍ରୀୟ ମହେନ୍ଦ୍ର ନାଥସ୍ୟ ଜହାନ ନରୁ ମେତନିମ୍ବୁ ।  
ପ୍ରାଚୀନ କଳିଙ୍ଗର ସାମା ମହେନ୍ଦ୍ର ପର୍ଯ୍ୟନ୍ତ ଥିଲା । କଳିଙ୍ଗଧୂପତି ମହେନ୍ଦ୍ରଧୂପତି ନାମରେ ପରିଚିତ ହେଉଥିଲେ । କଳିଙ୍ଗରେ ଗଙ୍ଗ ବଂଶୀ ରାଜାମାନେ ରାଜତ୍ୱ କରୁଥିଲେ ଏବଂ ଗଙ୍ଗବାହି ନାମକ ଏକ ପ୍ରଧାନ ନଗର ଏଠି ଥିଲା । ବର୍ତ୍ତମାନ ମଧ୍ୟ କୌପଡ଼ାଠାରୁ ୧୬ ମାଇଲ ଓ ପାରଳାଠାରୁ ୯ ମାଇଲ ଦୂରରେ ଗଙ୍ଗବାହି ନାମରେ ଏକ ଗ୍ରାମ ଅଛି । ଗୋକର୍ଣ୍ଣେଶ୍ୱର ମହାଦେବ ଏ ରାଜ୍ୟର ରକ୍ଷାଦେବତା ଥିଲେ । ବର୍ତ୍ତମାନ ମଧ୍ୟ ଗୋକର୍ଣ୍ଣେଶ୍ୱର ମହାଦେବ ମହେନ୍ଦ୍ର ଶିଖରରେ ବିଦ୍ୟମାନ । ତତ୍କାଳୀନ ଭାରତରେ ଗଙ୍ଗବାହି ସମ୍ରାଜ୍ୟରେ ସୁଖ୍ୟାତ ଥିଲେ । ଏ ବଂଶର ପ୍ରଥମ ରାଜା ଅନନ୍ତ ବର୍ମା । ଗଙ୍ଗବଂଶ ଉଚ୍ଚନରେ ରାଜତ୍ୱ

ଉତ୍କଳ ପ୍ରସଙ୍ଗ

କରୁଥିଲେ । ଅନନ୍ତର୍ଦ୍ଧନୀଙ୍କ ଜ୍ୟେଷ୍ଠ ପୁତ୍ର ନରସିଂହ ବର୍ମା । ନରସିଂହ ବର୍ମାଙ୍କ ତାମ୍ର ଶାସନରେ ମହେନ୍ଦ୍ର ସାମ୍ରାଜ୍ୟର ପ୍ରସିଦ୍ଧି ବର୍ଣ୍ଣିତ-

ଧନ-କଳକ ସମୃଦ୍ଧ ଗଙ୍ଗାଦାସ୍ତୁ ପ୍ରସିଦ୍ଧ  
ସକଳ ବିଷୟକୃତଃ ସ୍ୱର୍ଗବର୍ଗୋପ ଭୋଗ୍ୟାଃ  
ତତଧିପ ଭଟ୍ଟି ଖାତାନନ୍ତ ବର୍ମାନୁପେନ୍ଦ୍ରଃ  
ସମରକଟଚିତ୍ତି ରୂପଗଙ୍ଗା ନାମ୍ନା ତଦାଦ୍ୟଃ

ପରବର୍ତ୍ତୀ ସମୟରେ ଏହି ଗଙ୍ଗମାନେ ହିଁ ପୁରୀ ରାଜବଂଶୀ, ଗଙ୍ଗରାଜାମାନଙ୍କ ଭଣ୍ଡଦେବ ଗୋଳର୍ଣ୍ଣେଶ୍ୱର ଥିଲେ । ୧୯୩୨ ମସିହାରେ ଦିଗପହଣ୍ଡି ଦୁଳ ଇସ୍ପାଗିରିଠାରୁ ଚନ୍ଦ୍ରାଭ ଜରାଯାଇଥିବା ତାମ୍ର ଫଳକରେ ମଧ୍ୟ କଳିଙ୍ଗରାଜା ମହାରାଜା ଭଦ୍ରବର୍ମାଦେବଙ୍କ ଗୋଳର୍ଣ୍ଣେଶ୍ୱରଙ୍କ ଭଦେଶ୍ୟରେ କୁମ୍ଭିତଳ ପ୍ରସଙ୍ଗ ଉଲ୍ଲେଖ ଅଛି । ଏଠାର ଭାମ ଦେଉଳର ନିର୍ମାଣଶୈଳୀ ସହ କୋରାପୁଟ ଜିଲ୍ଲା ପଦ୍ମପୁର ନିକଟସ୍ଥ ଜଗମୁଣ୍ଡା ପାହାଡ଼ସ୍ଥ ମନ୍ଦିର ଶୈଳୀର ସଂପୂର୍ଣ୍ଣ ସାମଞ୍ଜସ୍ୟ ରହିଛି । ଜଗମୁଣ୍ଡା ପାହାଡ଼ ମନ୍ଦିର ସମ୍ପର୍କ ଶତକର । ଏଠାରେ ବୌଦ୍ଧ ନୈର୍ଯ୍ୟାୟିକ ଧର୍ମକାର୍ତ୍ତୀ ଅବସ୍ଥାନକରୁଥିଲେ । ଏଣୁ ମହେନ୍ଦ୍ର ମନ୍ଦିରଗୁଡ଼ିକ ମଧ୍ୟ ସମ୍ପର୍କ ଶତକର ବୋଲି ଅନୁମାନ କରାଯାଏ । ମହେନ୍ଦ୍ରାଞ୍ଚଳ ଦିନେ ବୌଦ୍ଧ ଅଧିଷ୍ଠିତ ଅଞ୍ଚଳ ହୋଇଥିବା ଅନୁମାନ କରାଯାଉଛି । ଐତିହାସିକ ସତ୍ୟନାରାୟଣ ରାଜଗୁରୁଙ୍କ ମତରେ ଏହି ମନ୍ଦିରମାନ ରାଜବଂଶର କାର୍ତ୍ତୀ । ଯେଉଁ ରାଜବଂଶ ୬ଷ୍ଠ ଶତକ ବେଳକୁ କଳିଙ୍ଗରେ ଶାସନ କରୁଥିଲେ । ଏମାନେ ବୌଦ୍ଧ ଧର୍ମାବଲମ୍ବୀ ଥିଲେ । ଅନ୍ୟତଃ ଏହା ଗୁପ୍ତୟୁଗୀୟ କଳାଶୈଳୀ ବୋଲି ମଧ୍ୟ ଅନୁମିତ । ମହେନ୍ଦ୍ର ପର୍ବତର ଗୋଳର୍ଣ୍ଣେଶ୍ୱର ମନ୍ଦିରର ଐତିହାସିକ ସମୟ ଏହି କି, ଏହା ଗଞ୍ଜାମର ଶୈବଧର୍ମୀ ରାଜାମାନେ ନିର୍ମାଣ କରିଥିଲେ । ଗଙ୍ଗବଂଶୀମାନେ ନିଜକୁ ପରମ ମାହେଶ୍ୱର ବୋଲି ଅଭିହିତ କରିଥିଲେ । ସମ୍ପର୍କ ଶତକରେ ଗଙ୍ଗବଂଶୀ କାମାର୍ଣ୍ଣବ ଦେବ କଳିଙ୍ଗ ଅଧିକାର କରିଥିଲେ । ତାଙ୍କ ପୂର୍ବରୁ ମହାରାଜା ଯଶୋଧର୍ମ ଗୁପ୍ତସାମ୍ରାଜ୍ୟ ଧୂସକରି ମହେନ୍ଦ୍ର ପର୍ଯ୍ୟନ୍ତ ଅଗ୍ରସର ହୋଇଥିଲେ । ପରବର୍ତ୍ତୀ ସମୟରେ ଗଙ୍ଗବଂଶୀ ରାଜାମାନେ ତ୍ରିକଳିଙ୍ଗରେ ଶାସନ କରି ଋଷିକୁଲ୍ୟାଠାରୁ ଗୋଦାବରୀ ପର୍ଯ୍ୟନ୍ତ ଅଞ୍ଚଳ ଅଧିଆର କରିଥିଲେ ।

ଗବେଷକମାନଙ୍କ ବର୍ଣ୍ଣନା ଅନୁସାରେ ଗଙ୍ଗବଂଶ ରାଜା କାମାର୍ଣ୍ଣବ ଦେବ ଗୋଳର୍ଣ୍ଣେଶ୍ୱରଙ୍କ ଆରାଧନା କରି ସେଠାକା ବାଳାଦିତ୍ୟ ନାମକ ଜଣେ ରାଜାଙ୍କୁ ହତ୍ୟାକରି କଳିଙ୍ଗର ରାଜା ହୋଇଥିଲେ । ସେହି ସମୟରେ ଗୋଳର୍ଣ୍ଣେଶ୍ୱର ପ୍ରାୟ ୧୦୦ ବର୍ଷ ପର୍ଯ୍ୟନ୍ତ ଗଙ୍ଗମାନଙ୍କ କଣ୍ଠ ଥିଲେ । ଯୁଧିଷ୍ଠିର ମନ୍ଦିର ଶିଳାଲିପି ଅନୁସାରେ ତୋଳଦେଶର ରାଜା ରାଜେନ୍ଦ୍ରଚୋଳଙ୍କୁ ପରାସ୍ତ କରି ରାଜରାଜଦେବ ତାଙ୍କ ଜନ୍ୟା ରାଜସୁନ୍ଦରୀଙ୍କୁ ବିବାହ କରିଥିଲେ । ବିବାହପରେ ଉଭୟ ପକ୍ଷର ଶତ୍ରୁତା ଥିଲା ଏହା ନୁହଁ । ରାଜରାଜ ଦେବଙ୍କ ମୃତ୍ୟୁ ବେଳକୁ ତାଙ୍କ ପୁତ୍ର ଚୋଡ଼ଗଙ୍ଗଦେବ ଶିଶୁ । ଏହି ସମୟରେ ରାଜେନ୍ଦ୍ର ଚୋଳ ଦ୍ୱିତୀୟ ଥର କଳିଙ୍ଗ ଆକ୍ରମଣ କରିଥିଲେ । ଚୋଡ଼ଗଙ୍ଗଙ୍କ ଜଣେ ଆହ୍ୱାୟ ଦେବେନ୍ଦ୍ରବର୍ମା କଳିଙ୍ଗ ସୈନ୍ୟଙ୍କ ଅଧିନୀୟକତ୍ୱ କରିଥିଲେ । ମହେନ୍ଦ୍ରାକଳରେ ଘୋର ଯୁଦ୍ଧ ହେଲା । ଶେଷରେ ଚୋଳସୈନ୍ୟ ବିଜୟୀ

ସେପ୍ଟେମ୍ବର-ଅକ୍ଟୋବର, ୧୯୧୯

ହେଲେ । ତା'ପରେ ସେମାନେ ମହେନ୍ଦ୍ର ଶିଖରରେ ଏକ ବିଦ୍ୟୁତ୍ ସ୍ତମ୍ଭ ନିର୍ମାଣ କରିଥିଲେ ।

ମହେନ୍ଦ୍ର ଶିଖରରେ ଏକ ପ୍ରସ୍ତର ଜଗନ୍ନାଥ ମୂର୍ତ୍ତି ରହିଛି । ଏହା କେବେ ଓ କାହାଦ୍ୱାରା ପ୍ରାପିତ, ଜଣାଯାଏ ନାହିଁ । ଅଶୋକଙ୍କ ସମୟର ମହେନ୍ଦ୍ରଗଡ଼ ନାମକ ଏକ ଦୁର୍ଗ ଥିଲା । ମହେନ୍ଦ୍ର ନିକଟସ୍ଥ ଗଙ୍ଗବଂଶ ସାମ୍ରାଜ୍ୟ ସହ ଏହାର ସମ୍ପର୍କ ଥିଲା । ମହେନ୍ଦ୍ରର ଭଟ୍ଟିହାର ଅବଶ ପ୍ରାଚୀନ । ଶବ୍ଦରମାନେ ହିଁ ପ୍ରଥମେ ଏଠାରେ ବସତି ପ୍ରାପନ କରିଥିଲେ । ସାଧବଯୁଗରେ ବରୁଣା, ସୁବର୍ଣ୍ଣପୁର ଆଦି ବନ୍ଦର ନିକଟ ଅଧିବାସ ବୁଝା ଧନରୁ ଲୁକ୍କାୟିତ ଭାବେ ଏ ଅଞ୍ଚଳରେ ରଖିଥିଲେ । ପ୍ରାଚୀନ କବ୍ୟ ସାହିତ୍ୟ ଆଦିରେ ମଧ୍ୟ ମହେନ୍ଦ୍ରଗିରି ପ୍ରସଙ୍ଗ ବହୁଳ ଦର୍ଶିତ । ଗର୍ଭଦେବ ବର୍ଣ୍ଣନାରେ 'ଅସୌ ମହେନ୍ଦ୍ରାଦି ସମାନ ସାରଃ', ଶ୍ରୀହର୍ଷଙ୍କ ଶୈଳ୍ୟ କାବ୍ୟରେ 'ମହେନ୍ଦ୍ର ଶୈଳ୍ୟ ମହେନ୍ଦ୍ର ମାଗତଃ' ଭାବେ ପର୍ବତର ବର୍ଣ୍ଣନା କରାଯାଇଛି । ରାଜେନ୍ଦ୍ର ଚୋଳଙ୍କ ସତ୍ୟ ପଞ୍ଚିତ କର୍ମ ମହେଶ୍ୱର ଶୈଳ୍ୟ ଭାଷାରେ କଳିଙ୍ଗ କୁପୁରାଣୀ ନାମକ ଏକ କାବ୍ୟରେ ମହେନ୍ଦ୍ରର ମହାତ୍ମା ଉଲ୍ଲେଖ କରିଛନ୍ତି । ମହେନ୍ଦ୍ର ତନୟା ନାମକ ନଦୀ ମହେନ୍ଦ୍ର ପର୍ବତର ହୋଇ ମହେନ୍ଦ୍ରର ଶୋଭାକୁ ଦ୍ୱିଗୁଣିତ କରୁଛି । ପୁରୀରୁ ଯିବାରୁ ଏ ଯାତ୍ରା କରି ଲେଖକମାନେ ମହେନ୍ଦ୍ରତନୟାର ସ୍ୱହ ସର୍ପବଗି ଚଣା କଳନିନାଦିନି ଶବ୍ଦରେ ବିଭୋର ହୋଇଆସିଛନ୍ତି । ମନ୍ଦ୍ୟ ପୁରୀରେ ଲେଖାଯାଇଛି-ମହେନ୍ଦ୍ର ତନୟା ସର୍ପଃ ପୁଷ୍ୟାତଃ ଶୁଭ୍ରାମିନୀ । ମହେନ୍ଦ୍ର ପ୍ରାକୃତିକ ଶୋଭାରେ ମୁଗ୍ଧ ହୋଇ କରି ଗୋଦାବରୀ ଲେଖିଛନ୍ତି -

ଉତ୍ତଳ ମଞ୍ଜୁଳେ ମହେନ୍ଦ୍ର ପର୍ବତ  
ସକଳ ପର୍ବତୁ ବଡ଼  
ଏ ପାରେ ରହିଛି ପାରଳା ରାଜତ  
ସେ ପାଖେ ମଞ୍ଜୁଷା ଗଡ଼ ।  
ରେବିଛି ଆକାଶ ଶିଖ ତାର ଚର୍ଚ୍ଚି  
ଗଲେ ଲାଗେ ମନେ ଭୟ  
ଲକ୍ଷେ ପରବତ ମଧ୍ୟ ସେ' କି ଅବା  
ଉତ୍ତଳର ହିମାଳୟ !  
କବିବର ରାଧାନାଥ ତାଙ୍କ 'ମଞ୍ଜୁଷା' କାବ୍ୟରେ ଲେଖିଛନ୍ତି -  
ଏ ଗଙ୍ଗାମ ମହି ମଞ୍ଜୁ ଶତ ଦଳ  
କେଶର ଚର୍ଚ୍ଚିରେ ମହେନ୍ଦ୍ର ଅଦଳ ।  
ଜଗତ ଜନମନ ରଖନୀ ମଞ୍ଜୁଷା  
ଗିରିକୁ ମହେନ୍ଦ୍ର ଯା'ର ଶିରକୁଷା ।  
କବି ବିଭ୍ରମଣି ମହାନ୍ତି ତାଙ୍କ ସିଂହରାଜ କାବ୍ୟରେ ଲେଖି ଯାଇଛନ୍ତି -  
ଛଅତ୍ରଗା ଗିରି ଲକ୍ଷି ପରେ ପରେ  
ଉଠିଲି ଶେଷେ ମୁଁ ମହେନ୍ଦ୍ର ଶିଖରେ ।  
ମହାରାଜା ରଘୁ ଭାଗତ ବିଜୟ କବିତା ସମୟରେ ମହେନ୍ଦ୍ର

୧୯୧୯ ପ୍ରକାଶ

ପର୍ବତାଞ୍ଚଳର ନିମ୍ନ ପଥରେ ଦକ୍ଷିଣକୁ ଯାତ୍ରା କରିଥିଲେ । ପ୍ରାଚୀନ  
 ଉତ୍କଳର ନାମରେ ବର୍ଣ୍ଣିତ ଅଛି-ଉତ୍କଳା ବର୍ଣ୍ଣିତ ପଥର କଳିଙ୍ଗାଦିମୁଖେ  
 ଥିଲା । ମହେନ୍ଦ୍ରପୁର ପ୍ରାକୃତିକ ଶୋଭା କରି ମନୋହରୀ, ଯାହା ପାଠକ,  
 ସମୂହ ଅପେକ୍ଷା ବର୍ଣ୍ଣକର ଉପଭୋଗ୍ୟ ବସ୍ତୁ । ଏଠାରୁ  
 କୋଣାର୍କର ଦୃଶ୍ୟ ଅତ୍ୟନ୍ତ ମନୋରମ । ସର୍ପିଳଭାଷା, ସୁନାଳ  
 ଅକ୍ଷର, ତଳେ ଜୟାମେଘର ଗାଳିଦା ଭିତରେ ଦୂରରୁ ପାହାଡ଼ଗୁଡ଼ିକ  
 ବିଭବପୂର୍ଣ୍ଣ ମନେହୁଏ । ଝାଡ଼ୁ ଜଙ୍ଗଲ, ହସ୍ତା ଯୁଥ, ବ୍ୟାଘ୍ର, ସମ୍ବର,  
 ମୃଦୁ ପ୍ରଭୃତି ପଶୁପକ୍ଷୀ ଏଠାରେ ବାସ କରିଛନ୍ତି ।

ମହେନ୍ଦ୍ର ଏକ ପୁଣ୍ୟକ୍ଷେତ୍ର । ଏଠାରେ ପିଣ୍ଡବୀଳ ଜଳେ ମଳମାସଗତ  
 ଚିତ୍ତ ଗର୍ଭପାଥାନ୍ତି ବୋଲି ଲୋକ ବିଶ୍ୱାସ । ନିଜାଞ୍ଚଳ ଜଙ୍ଗଲହେତୁ  
 ଯାହା ମହିରମାନଙ୍କରେ ପୂଜା ଖୁବ୍ କମ୍ ହୋଇଥାଏ । କେତେକ

ମହିରରେ ପ୍ରତିମା ମଧ୍ୟ ନାହାନ୍ତି । ପାହାଡ଼ି ରାସ୍ତା ଏତେ ଚାଖି ଯେ ଯୁବକ  
 ମଧ୍ୟ ଉଠିବା କଷ୍ଟକର ହୋଇପଡ଼େ । କିନ୍ତୁ ଭାମ...ଭାମ...ବୋଲି  
 ଡାକିଦେଇ ବୁଦ୍ଧ ଲୋକମାନେ ମଧ୍ୟ ପାହାଡ଼ ଚଢ଼ିଥାନ୍ତି । କଥା ଅଛି,  
 ପାହାଡ଼ ଚଢ଼ିବା ବେଳେ 'ଭାମ' ଡାକି ଦେଲେ ଭାମହିଁ ପାହାଡ଼ ଚଢ଼ିବାକୁ  
 ଶକ୍ତି ଦେଇଥାନ୍ତି । ଅତୀତରେ ମଞ୍ଜୁଷା ରାଜା ଏଠାରେ ଏକ ବଙ୍ଗଳା  
 ନିର୍ମାଣ କରିଥିଲେ । ମହେନ୍ଦ୍ରଗିରିକୁ ଏକ ପର୍ଯ୍ୟଟନକେନ୍ଦ୍ର କରିବାକୁ  
 ୧୮୭୦ ମସିହାରେ ବ୍ରିଟିଶ ସରକାର ପ୍ରସ୍ତାବ ଦେଇଥିଲେ । ବିଦେଶୀ  
 ବିଶେଷକ ଦୃଃ ଚାର୍ଲସ୍ ପାମେର୍କ୍ ଅଧ୍ୟକ୍ଷତାରେ ଦଳେ ବିଶେଷକ  
 ମହେନ୍ଦ୍ରଗିରିରେ ସମାହେ ରହି ଗବେଷଣା କରିଥିଲେ । ଏହି ବିଶେଷକ  
 ଦଳର ଭାରତୀୟ ଭୂତତ୍ତ୍ୱବିତ୍, ଶି.ବାଲ୍ ଏକ ସଦର୍ଶ ମଧ୍ୟ ପଦ୍ମପ  
 କରିଥିଲେ ।

ନିମନ୍ତ୍ରି ପେଣ୍ଡ, ରାଘା-ଭାସ୍କରୀ, ନିରୁ-ଉତ୍କଳ



ଭୁବନେଶ୍ୱରର ଖଣ୍ଡଗିରି ଗୁମ୍ଫା

# ସୁମାର ଅବହେଳିତ ଶୈବପୀଠ

● ଡକ୍ଟର ଚିତ୍ରସେନ ପଦାପତ୍ନୀ

ମନ୍ଦିର ମାଳିନୀ ପୁଣ୍ୟଭୂମି ଉତ୍କଳର ସମ୍ପଦ ଓ ସାଂସ୍କୃତିକ ପରମ୍ପରାର ଆଧାର ହେଉଛି ଏଠାର ପୁରପଲ୍ଲୀ, ଘଣ୍ଟଅରଣ୍ୟ, ପାହାଡ଼ ପର୍ବତ, ଗୃହା ଓ ବୃକ୍ଷମୂଳରେ ପୂଜାପାଉଥିବା ଦେବଦେବୀ । ଦେବଭୂମି ଉତ୍କଳର ଇତିହାସକୁ ପର୍ଯ୍ୟାଲୋଚନା କଲେ ଜଣାପଡ଼େ ଯେ, ବିଭିନ୍ନ ରାଜା ଓ ସମ୍ରାଟ ବିଭିନ୍ନ ସମୟରେ ବୌଦ୍ଧ, ଜୈନ, ଶାକ୍ତ, ସୌର, ଗାଣପତ୍ୟ, ଶୈବ ଏବଂ ବୈଷ୍ଣବ ଆଦି ଧର୍ମଧାରାରେ ଅନୁପ୍ରାଣିତ ହୋଇ ଅନେକ ମଠ ତଥା ଦେବାଳୟ ପ୍ରତିଷ୍ଠା କରିପାରିଛନ୍ତି । ସେଥିପାଇଁ ଆଜି ଉତ୍କଳର ବିଭିନ୍ନ ସ୍ଥାନରେ ଏହି ଭିନ୍ନ ଭିନ୍ନ ଧର୍ମର ମଠ ଏବଂ ମନ୍ଦିରମାନଙ୍କରେ ବିଭିନ୍ନ ପୂଜାର ପୂଜା ପଢ଼ା ଚଳି ଚାଲି ଉପାସନା ପ୍ରଚଳିତ ହୋଇଥାଏ । ଏହି ସବୁ ଦେବ ଦେବୀ, ମଠ, ଦେବାଳୟଗୁଡ଼ିକ ଓଡ଼ିଆ ଜାତିର ଇତିହାସ, ତଥା ସାମାଜିକ ଗଣଜୀବନର ମୂଳସାକ୍ଷୀ କହିଲେ ଅତ୍ୟୁକ୍ତି ହେବନାହିଁ । ବର୍ତ୍ତମାନ ସୁମାରୁ ଶୈବଲେଖରଙ୍କ ପାଠ ଏକ ପ୍ରାଚୀନ ଶୈବପୀଠ ରୂପେ ସମଗ୍ର ଭାରତବର୍ଷରେ ସୁପରିଚିତ ।

ସମ୍ଭବତଃ ସହରଠାରୁ ପ୍ରାୟ ୨୪ କିଲୋମିଟର ଦକ୍ଷିଣାପଶ୍ଚିମ ମହାନଦୀ କୂଳରେ ଏହି ଶୈବପୀଠ ସୁମା ଅବସ୍ଥିତ । ଏଠାରେ ସ୍ୱୟମ୍ଭୁ ଶୈବ ବିମଳେଶ୍ୱର ପୂଜା ପାଇ ଆସୁଛନ୍ତି । ମହାନଦୀ ଓ ଧୂଳିଯୋଗର ସଙ୍ଗମ ସ୍ଥଳରେ ମହାନଦୀର ପୂର୍ବ ଉପକୂଳରେ ଏକ ଉଚ୍ଚ ଭୂକୋଣଭୂମି ଉପରେ ମନ୍ଦିରଟି ଅବସ୍ଥିତ । ଅବିଭକ୍ତ ସମ୍ଭବତଃ ଜିଲ୍ଲାର ଅଞ୍ଚଳମୁଖ ମଧ୍ୟରେ ସେ ଆବ୍ୟସ୍ତମ୍ଭ ରୂପେ ଉଦ୍ଭବ ପ୍ରସିଦ୍ଧ । ଏହି ପୀଠର ଲୋକପ୍ରିୟତା ଏତେ ବେଶୀ ଥିଲା ଯେ ଏହାକୁ ଏକଦା ସୁମା ରାଜ୍ୟ ବୋଲି ଅଭିହିତ କରାଯାଉଥିବା ବିଷୟ ପ୍ରକାଶ ହେବା ପରେ ତାଙ୍କର 'ଜୟ ବହିକା' କାବ୍ୟରେ ଉଲ୍ଲେଖ କରିଯାଇ ଅଛନ୍ତି । ଅନ୍ୟାନ୍ୟାନ୍ୟ ନେତାର ନାଥ, ଦେଶୀର ବିଶ୍ୱନାଥ, ଗାନ୍ଧୀମାରି ବାଲୁକେଶ୍ୱର, ମାନେଶ୍ୱରର ମାନେଶ୍ୱର, ସୋର୍ଷାର ବୃକ୍ଷେଶ୍ୱର, ସୋରଞ୍ଚର ବିଶ୍ୱେଶ୍ୱର ତଥା ନିଳଜିର ନୀଳକଣ୍ଠେଶ୍ୱର ଅଞ୍ଚଳମୁଖ ମଧ୍ୟରେ ଅନ୍ୟତମ ।

ସୁମାପୀଠର ସବୁଠାରୁ ବଡ଼ ବୈଶିଷ୍ଟ୍ୟ ହେଲା ମନ୍ଦିରର ଗଠନ ଓ ଅବସ୍ଥିତି । ଏହା ରୋମ ନଗରର ପିସା ଗମ୍ଭୀର ସଦୃଶ ଗୋଟିଏ ପଟକୁ ନର୍ତ୍ତ ପଡ଼ିଛି । ଅନେକ କିମ୍ବଦନ୍ତୀ ଏହି ମନ୍ଦିର ସହିତ ଜଡ଼ିତ । ଲୋକମୁଖରୁ ଶୁଣାଯାଏ ଯେ ପ୍ରାୟ ଛଅ ଶହ ବର୍ଷ ତଳେ ପୁରୀ ରାଜା ଅନଙ୍ଗଭୀମଦେବଙ୍କ ଦ୍ୱାରା ଏହି ମନ୍ଦିର ନିର୍ମିତ ହୋଇଥିଲା, କିନ୍ତୁ ସମ୍ଭବତଃ ଇତିହାସ ଅନୁଯାୟୀ ହାରାଞ୍ଚୋପତି ବଳିୟାର ସିଂହଙ୍କର ରାଜତ୍ୱ କାଳରେ ଏହି ମନ୍ଦିର ନିର୍ମିତ ହୋଇଥିଲା । ତେଣୁ ମନ୍ଦିରର ନିର୍ମାଣ କାଳ ଏବଂ ଶ୍ରୀବିମଳେଶ୍ୱରଙ୍କ ପ୍ରତିଷ୍ଠାକାଳ ବିଷୟରେ ଯାହା କୁହାଯାଏ ସେ ସବୁ ପ୍ରମାଦପୂର୍ଣ୍ଣ ମନେହୁଏ । ଏହି ଛଅ ଶହ ବର୍ଷର ଶୈବପୀଠର ବିଭୂତପୂର୍ଣ୍ଣ ଇତିହାସ ସମ୍ପର୍କରେ ଗବେଷଣା ପାଇଁ ବିଶେଷ ଆଗ୍ରହ ପୂଜାଶା ପାଉନଥିବା ଦୁଃଖର କଥା । ଶ୍ୟାମଳ ବନରାଜିରେ

ସେପ୍ଟେମ୍ବର-ଅକ୍ଟୋବର, ୧୯୯୯

ପରିବେଷିତ ଏହି ଆକର୍ଷଣୀୟ କିଛି ଅବହେଳିତ ପର୍ବଣୀୟ ସ୍ଥଳ ଆଜି ଜଗତକାଣ୍ଡ ହେବାକୁ ବସିଛି ।

ବହୁ ପ୍ରାଚୀନକାଳରୁ ପାଠି ପ୍ରସିଦ୍ଧ ଭାଉ କରାଣି । ଶ୍ରୀବିମଳେଶ୍ୱର ଉତ୍ପତ୍ତି କାହାଣୀ କିମ୍ବଦନ୍ତୀ ମୂଳକ ଏବଂ ରହସ୍ୟାବୃତ୍ତ । ଏକଦା ଏହି ସ୍ଥାନ ଶିଳବୃକ୍ଷ ପରିପୂର୍ଣ୍ଣ ଏକ ସୁନ୍ଦର, ମନୋରମ ସରୁତ ବନରୁ ଥିଲା । ନିକଟରେ ମହାନଦୀର ସତୀ ତଟକ ଧାର ବୁକୁ ବୁକୁ ମନ କରି ବହି ଚାଲିଥିଲା । ସମୟାନୁକ୍ରମେ ସେହି ଶିଳବନ ଏକ ସିତପୁଷ୍ପ ମୂଳରେ ବିମଳେଶ୍ୱରଙ୍କ ଲିଙ୍ଗ ଆବିର୍ଭାବ ହେଲା । ଏହି ବିଷୟରେ ସାଧାରଣ ଲୋକେ ଅନେକ କାଳଯାଏ ଅନୁଧ୍ୟାନ ଥିଲେ । ଜଗନ୍ନାଥ ଅନୁଯାୟୀ ସର୍ବପ୍ରଥମେ ଗୋଟିଏ ଗାଈଆଳ ଏହି ବିଷୟପ୍ରତି ଜଣେ ହୋଇଥିଲା । ସେ ଲକ୍ଷ୍ୟ କଲା, କଳା ଗାଈଟିଏ କୁମାରତ ଭାବେ ଏକ ନିର୍ଦ୍ଦିଷ୍ଟ ସମୟରେ ନିରୁଦ୍ଧିଷ୍ଟ ହେଉଛି । ଏହାର ଜାଣି ଚାହିଁ ପାଇଁ ଗୋପାଳର ମନରେ ଉତ୍ତୁକତା ଜାତ ହେଲା । ଦିନେ ସେ ଗାଈ ଗତିବିଧି ଲକ୍ଷ୍ୟ କରି ତାକୁ ଅନୁସରଣ କଲା । ସେ ଦେଖିଲା ଯେ ଗାଈ ମହାନଦୀର ସ୍ରୋତକୁ ଅତିକ୍ରମ କରି ଶିଳବନରେ ପ୍ରବେଶ କଲା ଏବଂ ଏକ ନିର୍ଦ୍ଦିଷ୍ଟ ସ୍ଥାନରେ ଛିଡ଼ାହୋଇ ତାର ପହୁରୁ ଦୃତଃ କ୍ଷୀର ବୁଜି କରୁଛି । ଏହିପରି ଏକ ଆଚମ୍ବିତ ଘଟଣା ଦେଖି ଗୋପାଳ ମନେ କୌତୁହଳ ଜାତ ହେଲା । ସେହିଦିନ ସନ୍ଧ୍ୟାରେ ଗ୍ରାମକୁ ପ୍ରତ୍ୟାଗତ କରି ସେ ଗାଈର ମାଲିକ ତଥା ଗ୍ରାମବାସୀଙ୍କୁ ଏହି ଆଚମ୍ବିତ ଘଟଣା କଣ୍ଠାକଲା । ଏହାଶୁଣି ସମସ୍ତେ ବିସ୍ମୟ ପୂର୍ଣ୍ଣ ହେଲେ । ଗାଈଟିଏ ଗ୍ରାମବାସୀମାନେ ଉଚ୍ଚସ୍ଥାନକୁ ପରିଦର୍ଶନ କରି ବିମଳେଶ୍ୱରଙ୍କ ଆର୍ଦ୍ର ସମ୍ଭବରେ ଅବଗତ ହେଲେ । ଗାଈଟି ସୁମା ଉଡ଼ି ପୂର୍ବକ ଲିଙ୍ଗ ଉପରେ କ୍ଷୀର ସ୍ରାବ କରୁଥିବାରୁ ଉଚ୍ଚ ସ୍ଥାନଟି 'ସୁମା' ନାମରେ ପରିଚିତ ହେବା ଲୋକମୁଖରୁ ଶୁଣାଯାଏ ।

ଏଠାରେ ସୂଚନାଯୋଗ୍ୟ ଯେ ଉପରୋକ୍ତ କିମ୍ବଦନ୍ତୀର ସମସ୍ତ ପରିବର୍ତ୍ତିତ ରୂପ ପୁରୀର ସାକ୍ଷୀଗୋପାଳ, ବାଇଶମୌଜାର ବିଷୟ ଶ୍ରୀ ସିଦ୍ଧେଶ୍ୱର ମହାଦେବ, ରାମଚନ୍ଦ୍ରପୁର, ଖୋର୍ଦ୍ଧାର ବନେଶ୍ୱର ମନ୍ଦିର ଓ ଆଠଗଡ଼ର ମଞ୍ଚେଶ୍ୱର ଗ୍ରାମ ନିକଟସ୍ଥ ଶ୍ରୀଶ୍ରୀ ଧବଳେଶ୍ୱର ମନ୍ଦିର ସହିତ ମଧ୍ୟ ଜଡ଼ିତ । ଏହି ବୃକ୍ଷକୋଣରୁ ଜେବନ ବିମଳେଶ୍ୱର ମନ୍ଦିର ନୁହନ୍ତି, ଉପରୋକ୍ତ ସମସ୍ତ ଦେବତାଙ୍କ ଉତ୍ପତ୍ତି କାହାଣୀ ମଧ୍ୟ ଏହାକୁ ଗହସ୍ୟାବୃତ୍ତ ଏବଂ କିମ୍ବଦନ୍ତୀମୂଳକ । ଯେହେତୁ ଗୋଟିଏ କିମ୍ବଦନ୍ତୀ ଏକାଧିକ ଦେବତାଙ୍କ ଆବିର୍ଭାବ ସହିତ ଜଡ଼ିତ, ତେଣୁ ଏହି କିମ୍ବଦନ୍ତୀ ଗୁରୁତ୍ୱକୁ ଅସ୍ୱୀକାର କରାଯାଇ ପାରିବ ନାହିଁ । ଏଠାରେ ମନେ ହେବ ଯେ, ଦେବତା ତଥା ଦେବସ୍ଥାନର ମହିମାକୁ ବୁଝି କରିବା ମିଥ୍ୟା କିମ୍ବଦନ୍ତୀର ଆଶ୍ରୟ ନିଆଯାଇଥାଏ । ସେଥିପାଇଁ ନୂଆ ରାଜ୍ୟର ପୁଣ୍ୟ ସ୍ଥଳ କିମ୍ବା ଅନ୍ୟ କେଉଁଠି ପ୍ରଚଳିତ ଏକ କିମ୍ବଦନ୍ତୀର ନବନ ଘଟଣା

କ୍ଷେତ୍ରରେ ଉପଯୋଗ କରାଯାଏ । ଯେଉଁଠି ଗୋଟିଏ କିମ୍ବଦନ୍ତୀର  
 ଅର୍ଥକୁ ନିଆଯାଏ, ସେହି କ୍ଷେତ୍ରରେ ଦେବତାଙ୍କୁ ସ୍ଥାନୀୟ ଲୋକ  
 ଗୋଟିଏ ଉର୍ଦ୍ଧ୍ୱରେ ଏକ ବ୍ୟାପକତାର ରୂପ ଦେବା ପାଇଁ ଚେଷ୍ଟା  
 କରାଯାଏ । ଏହାକୁ Universalization କୁହାଯାଏ । ଏହାଦ୍ୱାରା  
 ଉପାଦାନମାନେ କିମ୍ବଦନ୍ତୀର ଉପାଦାନକୁ ଉଦ୍ଧାର କରାଯାଏ । ବର୍ତ୍ତମାନ  
 କ୍ଷେତ୍ରରେ ମଧ୍ୟ ଉପରୋକ୍ତ ସୂତ୍ରର କିମ୍ବଦନ୍ତୀର ଉପାଦାନକୁ ନିର୍ଦ୍ଦିଷ୍ଟ କରିବା  
 କ୍ଷେତ୍ର ସହଜ ନୁହେଁ ।

ଲୋକଶୁଚି ଅନୁଯାୟୀ ଉପରୋକ୍ତ ଘଟଣା ବା କିମ୍ବଦନ୍ତୀ ଅର୍ଥକ୍ଷେତ୍ରରେ  
 ଉପାଦାନ ଚତୁର୍ଦ୍ଧାକାର ବୌଦ୍ଧାଣ୍ୟ ବ୍ୟାପକତା ବଳିୟାନ ସିଂହ  
 ଅର୍ଥକ୍ଷେତ୍ରରେ ବିମଳେଶ୍ୱର ଦେବଙ୍କ ପାଇଁ ଏକ ଛୋଟ ଦେବତା  
 ନିର୍ମାଣ କରାଗଲା ଏବଂ ବିମଳେଶ୍ୱର ଦେବଙ୍କ ସେବାପୂଜା ପାଇଁ ଭୂମି,  
 ବୃତ୍ତି, ଶୋଭାଦେଉଥିଲେ । ଶୁଣାଯାଏ ମନ୍ଦିରର ପୂଜାର୍ଚ୍ଚନା ତଥା ଅମୃତମଣି  
 ଭୋଗ ପ୍ରସାଦ ନିମିତ୍ତ ରାଜା ବୋଲିଲୁଙ୍ଗା, ହୁମା, ଗଙ୍ଗାଧରପାଲି,  
 ଧରଣପାଲି, ମହଲେ ଆଦି ସାତଶତ ଗ୍ରାମ ମନ୍ଦିରକୁ ଦାନ କରିଥିଲେ ।  
 ଏହାଛଡ଼ା କୁଳଦିବ୍ୟ ବସୁଦେବ ଜମିଦାର ଅର୍ଦ୍ଧଶତାବ୍ଦୀରେ ଦୁଇ ଏକର,  
 ସହସ୍ରପୁର ଠାରେ ଗୋଟିଏ ଏକର ଓ ଏଲବୋବାହାଲରେ ମାଃ ଏକର  
 ଜମି ମନ୍ଦିରକୁ ଦାନପ୍ରଦାନ ଦେଇଥିବାର ଜଣାଯାଏ । ଗୁଣ୍ଡୋଳାପାଲି  
 ଓ ଉର୍ବରୋପାଲିରେ ମଧ୍ୟ ବିମଳେଶ୍ୱରଙ୍କ ଅନେକ ଏକର ଜମି  
 ଦାନକରି ଜଣାପଡ଼େ । ଉକ୍ତ ଓ ମାଳସିକ କରୁଥିବା ବ୍ୟକ୍ତିମାନେ ହୁମା,  
 ହୁମା, କସା, ପିତାକର ବାସନ କୁସନ ତଥା ଗୋରୁ ଗାଈ ମଧ୍ୟ ମନ୍ଦିରକୁ  
 ଦାନ ଅନାଗରେ ପ୍ରଦାନ କରିଥାନ୍ତି । ଶୁଣାଯାଏ, ଭୂ-ସମ୍ପତ୍ତି ବ୍ୟତୀତ  
 ପରାକ୍ଷର ଉର୍ଦ୍ଧ୍ୱ ଯୋଡ଼ି ଗାଈ, ଗୋରୁ, ଦୁଇକେଜିର ସୁନା ଗହଣା ଓ  
 ମୁଦ୍ରା ଦାନକରି ପଦାଶ୍ରୟ ଲାଭିଯାଏ ରୂପା ସାମଗ୍ରୀ, ପ୍ରାୟ ତିନିଶହ  
 ଲକ୍ଷର ପିତଳ ସାମଗ୍ରୀ ସହିତ ବହୁ ନିତ୍ୟବ୍ୟବହାରୀୟ ମନ୍ଦିରର ସମ୍ପତ୍ତି  
 ଉପରେ ରହିଛି । ପ୍ରତିବର୍ଷ ପତିଶ ଲକ୍ଷରୁ ଅଧିକ ଉକ୍ତ ଓ ପର୍ଯ୍ୟଟକ  
 ଦେଖି ପର୍ବପର୍ବାଣି ତଥା ଅନ୍ୟାନ୍ୟ ଅବସରରେ ଏହି ମନ୍ଦିର  
 ପରିଦର୍ଶନରେ ଆସିଥାନ୍ତି । ସେମାନେ ମଧ୍ୟ ଅର୍ପଣଦାନ କରନ୍ତି । ଏହା  
 ବ୍ୟତୀତ ଗୁଣ୍ଡାଚିତ୍ତେକ, ଆହୁକ, ଜଳଶାୟୀ, ଜପ, ବଞ୍ଚିପାଠ, ବ୍ରତ,  
 ବିବାହ, ଲକ୍ଷ୍ମୀପୂଜା ବେଳପତ୍ର ପଢ଼ୁଥି ପାଇଁ ମଧ୍ୟ ଦାନ ଗ୍ରହଣ  
 କରାଯାଏ ।

ଆବର୍ଣ୍ଣଣୀୟ ଦର୍ଶନୀୟ ସ୍ଥାନଟି ଆଜି ଜରାଜୀର୍ଣ୍ଣ ଅବସ୍ଥାରେ ଆସି  
 ପଡ଼ିଛି ।

ମନ୍ଦିର ପରିସର ମଧ୍ୟରେ ଦୋଳ ମଞ୍ଚପତ୍ର ପଶ୍ଚାତ ଭାଗରେ ମୁଖ୍ୟ  
 ମନ୍ଦିରକୁ ପ୍ରବେଶର ଉତ୍ତର ପଥରେ ଯେଉଁ ଦୁଇଟି ଶିଳା ପ୍ରୋଥୁତ  
 ହୋଇଥିବାର ଦେଖାଯାଏ, ତାହା ବିମଳେଶ୍ୱର ମନ୍ଦିରକୁ ଗ୍ରାମଦାନର  
 ସମ୍ପାଦକ ଲୋକ ବିଶ୍ୱାସ । କିମ୍ବଦନ୍ତୀ ଅନୁଯାୟୀ ସେହି ଶିଳାଦ୍ୱୟରୁ  
 ଉତ୍ପତ୍ତିର ଶିଳାଟି ଉପଶିଳା ଏବଂ ତାର ପାଦଦେଶରେ ପ୍ଳୁତ କ୍ଷୁଦ୍ର  
 ଶିଳାଟି ଶିଳାଟି ଲୋକ ବିଶ୍ୱାସ କରନ୍ତି । ଲୋକଶୁଚି  
 ଅନୁଯାୟୀ ଉପରୋକ୍ତ ଗ୍ରାମଦାନ ସମୟରେ ରାଜା ଘୋଷଣା କରିଥିଲେ  
 ଯେ କେହି ଉଦ୍ଦିଷ୍ଟରେ ଏହି ଦାନ ଗ୍ରହଣ କଲେ, ତାର ବାପା ଗଧ  
 ଓ ମା ଦୁଗ୍ଧଦାନ ହେବ ଏବଂ ଏହି ଶିଳାଦ୍ୱୟ ହେବେ ସେହି ଗଧ ଓ  
 ଦୁଗ୍ଧଦାନ ପ୍ରଦାନ । ଉପରୋକ୍ତ ଗ୍ରାମ ଗୁଡ଼ିକରୁ ମନ୍ଦିରର ସୁପରିଚାଳନା

ନିମନ୍ତେ ଆବଶ୍ୟକୀୟ ଅର୍ଥ ଆସୁଥିଲା । ସେତେବେଳେ ଲୋକେ ଧର୍ମକୁ  
 ମାନି ବହୁଥିଲେ ଏବଂ ଦେବାଦେବୀଙ୍କ ପ୍ରତି ଭକ୍ତି ଓ ଶ୍ରଦ୍ଧା ସାଙ୍ଗକୁ ଉପ  
 ମଧ୍ୟ ରହୁଥିଲା । ତେଣୁ ମନ୍ଦିରକୁ ଆସୁଥିବା ଅର୍ଥ ଯେମିତି ଅସବ  
 ଉପାୟରେ ବିନିଯୋଗ ନହୁଏ ସେଥିପାଇଁ ଏହିପରି ଲୋକ ବିଶ୍ୱାସର  
 ଦୃଷ୍ଟି ଅପରିହାର୍ଯ୍ୟ ଥିଲା ବୋଲି ମନେହୁଏ ।

ଆଉ ଏକ କିମ୍ବଦନ୍ତୀ ଅନୁଯାୟୀ ପୁରୀ ଗଜପତି ଅନଙ୍ଗ ଭୀମଦେବ  
 ମାୟଙ୍କ ରାଜତ୍ୱ କାଳରେ ଦ୍ୱାଦଶ ଶତାବ୍ଦୀର ଶେଷ ଭାଗରେ ଏହି ମନ୍ଦିର  
 ତୋଳା ହୋଇଥିଲା । ପୁରୀ ଗଜପତି ଶାସତ୍ରୀ ହୋଇ ନୌଶଯ୍ୟ ଏକ  
 ଦୁରାଗୋଷ୍ଠ୍ୟ ରୋଗରେ ଆକ୍ରାନ୍ତ ଥିଲେ । ଶାସତ୍ରୀ ହେବା ନିମନ୍ତେ  
 ଅନଙ୍ଗ ଭୀମଦେବ ସମ୍ବଲପୁର ବାଟଦେଇ ଗଙ୍ଗାସ୍ନାନ ପାଇଁ ଯାଇଥିଲେ  
 ଏବଂ ସେତେବେଳେ ସମ୍ବଲପୁରଠାରୁ ଏକ ଯୋଜନ(ପ୍ରାୟ ୨୦  
 କିଲୋମିଟର) ଦୂରରେ ମହାନଦୀ ତୀରରେ ବିମଳେଶ୍ୱରଙ୍କ ମନ୍ଦିର ପ୍ରତିଷ୍ଠା  
 କରିଥିଲେ । ତିନୁ ଉଦ୍ଦିଷ୍ଟକ ହେ, ହୁମା ମନ୍ଦିର ସମ୍ବଲପୁରର ବୌଦ୍ଧାଣ୍ୟ  
 ବ୍ୟାପକ ପ୍ରଥମକାଳ ବଳରାମ ଦେବଙ୍କ ରାଜତ୍ୱ ସମୟରେ ପଞ୍ଚଦଶ  
 ଶତାବ୍ଦୀରେ ନିର୍ମିତ ହୋଇଥିଲା । ତାଙ୍କ ପରେ ତାଙ୍କର ଭଗବାନୁଜା  
 ରାଜା ବଳିଆର ସିଂହ ଏବଂ ମନ୍ଦିର ଶ୍ରୀକ୍ଷୀ ୧୬୭୦ରେ  
 ତୋଳେଇଥିଲେ । ସେମାନଙ୍କ ଚର୍ଚ୍ଚର ମୁଖ୍ୟ ଆଧାର ହେଲା ନିର୍ମାଣ  
 ଶୈଳୀ । ଓଡ଼ିଶାରେ ତତ୍ତ୍ୱୋଦ୍ଧ ଶତାବ୍ଦୀ ପର୍ଯ୍ୟନ୍ତ ନିର୍ମିତ ମନ୍ଦିର ଗୁଡ଼ିକ  
 ତାରୁଲକାପୂର୍ଣ୍ଣ । ତିନୁ ଏବଂ ହୁମା ମନ୍ଦିରରେ ମୂର୍ତ୍ତି ବା ତାରୁଲକା  
 ଦୃଷ୍ଟିଗୋଚର ହୁଏ ନାହିଁ । ଏହା ବୌଦ୍ଧାଣ୍ୟ ବ୍ୟତୀତ ଅନ୍ୟାନ୍ୟ  
 ଦେବାଳୟ ସଦୃଶ ସମ୍ଭବ ।

ମନ୍ଦିର ପ୍ରତିଷ୍ଠା ନେଇ ଗାଜନେତ୍ରିକ ତଥା ସାମାଜିକ କାଗଣ  
 ଅନ୍ୟପ୍ରକାର ହୋଇପାରେ । ସେଥିପାଇଁ ଚତୁର୍ଦ୍ଧାକାର ସାମାଜିକ ତଥା  
 ଗାଜନେତ୍ରିକ ପରିବେଶ ପ୍ରତି ଦୃଷ୍ଟି ଦିଆଯିବା ନିତ୍ୟ ବିଧେୟ । ଏଠାରେ  
 ଉଲ୍ଲେଖନୀୟ ଯେ ସମ୍ବଲପୁର ଏକଦା ଆଦିବାସୀ ବହୁଳ ଅଞ୍ଚଳ ଥିଲା ।  
 ଏଠାରେ ଭୌଗୋଳିକ ପରିସ୍ଥିତିକୁ ଅନୁଧ୍ୟାନ କଲେ ସ୍ପଷ୍ଟ ଜଣାପଡ଼େ  
 ଯେ ଏହି ଅଞ୍ଚଳ ପୂର୍ବେ ଘୋର ବଣଜଙ୍ଗରେ ପରିପୂର୍ଣ୍ଣ ଥିଲା । ଏଠାରେ  
 ଶିବାକନ୍ୟାଗୁଡ଼ିକରେ ଅଶ୍ରୁଦୁର୍ଗମାନେ ପୂଜକ ଥିବାର ଦୃଷ୍ଟାନ୍ତ ରହିଛି ।  
 ସମ୍ଭବତଃ ହୁମା ଅଞ୍ଚଳ ମଧ୍ୟ ଘୋର ଜଙ୍ଗଲ ପରିପୂର୍ଣ୍ଣ ଆଦିବାସୀ ବହୁଳ  
 ଅଞ୍ଚଳ ଥିଲା । ପରବର୍ତ୍ତୀକାଳରେ ହିନ୍ଦୁଗଣିତ ଲୋକମାନେ ଆସି ଏଠି  
 ବସତି ସ୍ଥାପନ କରିଛନ୍ତି । ଅନୁମାନ କରାଯାଇପାରେ ଯେ ଲିଙ୍ଗରୂପା  
 ପଞ୍ଚର ଆଦିବାସୀ ଦେବତା ରୂପେ ପୂଜା ପାଉଥିଲେ । କଳରାମ ଦେବ  
 ସମ୍ବଲପୁରର ପ୍ରଥମ ରାଜା ହେବାର ବାଧ୍ୟତା ଦେଇ କରିବା ପରେ  
 ରାଜ୍ୟକୁ ଶକ୍ତିଶାଳୀ ତଥା ସମ୍ପ୍ରସାରଣ କରିବା ଉଦ୍ଦେଶ୍ୟରେ ନିର୍ଦ୍ଦିଷ୍ଟ  
 ଭାବରେ ସେ ଚେଷ୍ଟିତ ଥିବେ । ସେଥିପାଇଁ ସ୍ଥାନୀୟ ଆଦିବାସୀମାନଙ୍କୁ  
 ସରୁଷ୍ଟ ଗଣ୍ଡ ସେମାନଙ୍କ ସହଯୋଗ କାମନା କରିଥିବେ । ତେଣୁ  
 ଆଦିବାସୀମାନଙ୍କୁ କରଗତ କରିବା ପାଇଁ ଆଦିବାସୀ ଦେବତାଙ୍କୁ ହିନ୍ଦୁ  
 ଦେବତା ରୂପେ(ବିମଳେଶ୍ୱର) ଗ୍ରହଣ କରି ଦେଉଳଟିଏ ନିର୍ମାଣ  
 କରିଛନ୍ତି । ସ୍ଥାନୀୟ ଆଦିବାସୀ ପ୍ରଜାଙ୍କୁ ସରୁଷ୍ଟ ଗଣ୍ଡଦା ପାଇଁ ବଢ଼ିଆର  
 ହିନ୍ଦୁଙ୍କ ଏହି ନୀତି ପରଦର୍ଶୀ କାଳରେ ତାଙ୍କର ଭଗବାନୁଜାମାନେ  
 ମଧ୍ୟ ସମ୍ଭବତଃ ଗ୍ରହଣ କରିନେଇଛନ୍ତି ଏବଂ ଅସ୍ତରାଗୁଣ୍ଡର ଅନ୍ୟାନ୍ୟ  
 ମନ୍ଦିର ସବୁ ତୋଳେଇଛନ୍ତି । ଏହି ଦୃଷ୍ଟିକୋଣରୁ ବିଚାର କଲେ

ଉତ୍କଳ ପ୍ରସଙ୍ଗ

ଅର୍ଥବ୍ୟାପୀ-ହିନ୍ଦୁ ସମନ୍ୱୟ ରୂପରେ ହୁମାଲ ବିମଳେଶ୍ୱର ଦେବ ଏକ ପୁସ୍ତକ ଉଦାହରଣ କରିଲେ ଅତ୍ୟୁକ୍ତି ହେବନାହିଁ ।

ଜନଜୋଳାହଳଠାରୁ ବହୁ ଦୂରରେ , ପ୍ରାକୃତିକ ପରିବେଶ ମଧ୍ୟରେ ଏହି ନିକାଶନ ପାଠଟିର ଅବସ୍ଥିତି ଅତୀତ ମନୋହର । ଖ୍ୟାତମ ସୁଧମାତା ଶୋଭା ସମାଜର ଅପୂର୍ବ ପ୍ରାକୃତିକ ଦୃଶ୍ୟ ଦର୍ଶକର ହୃଦୟକୁ ଏକ ସୁର୍ଯ୍ୟ ଆନନ୍ଦରେ ଉଦ୍‌ଘେଳିତ କରାଇଥାଏ । ବିଶେଷତଃ ହୃଦୟାତ୍ମକ ଓ ସୂର୍ଯ୍ୟାସ୍ତ ସମୟରେ ପୂର୍ବଦେବଜ୍ଞର ସୁନେଳା କିରଣ ପୁଣ୍ୟତୋୟା ମହାନଦୀର ବଳବତ୍ତଳ ଜଳଧାରା ଉପରେ ପ୍ରତିଫଳିତ ହୋଇ ଅପୂର୍ବ ଦୃଶ୍ୟ ସମ୍ଭାର ସୃଷ୍ଟି କରେ । ଏହି ପବିତ୍ର ସ୍ଥାନଟିର ମହତ୍ତ୍ୱାତ୍ମକ ଉପଲବ୍ଧି କରି ଅନେକ, କବି, ପାଠକ, ଲେଖକ, ଭାବୁକ, ଉପାସକ, ସାଧକ, ଗୋଷ୍ଠୀ, ଗୋଷ୍ଠୀ, ଯୋଗୀ ଓ ଭକ୍ତ ବର୍ଷର ବିଭିନ୍ନ ସମୟରେ ଏଠାକୁ ଆସି ଶିବ ଆରାଧନାରେ ଲିପ୍ତ ରହି ନିଜ ନିଜ ମନୋବାଞ୍ଛା ପୂର୍ଣ୍ଣ କରିଥାନ୍ତି ।

ପ୍ରାୟ ଦୁଇଶହ ଫୁଟ ଚୈତ୍ୟ ଓ ଏକଶହ କୋଡ଼ିଏ ଫୁଟ ପ୍ରସ୍ଥ ବିଶିଷ୍ଟ ଆୟତାକାର ପରିଧି ମଧ୍ୟରେ ବିମଳେଶ୍ୱରଙ୍କ ମନ୍ଦିର ଅବସ୍ଥିତ । ମନ୍ଦିରର ସମସ୍ତ ପରିସର ଭଙ୍ଗା ଓ ପୁସ୍ତର ପ୍ରାଚୀର ଦ୍ୱାରା ପରିବେଷିତ ହୋଇଥିବାର ଦେଖାଯାଏ । ମୁଖ୍ୟ ମନ୍ଦିର ବ୍ୟତୀତ ପରିସରର ପୂର୍ବ-ଦକ୍ଷିଣ କୋଣରେ ପରସ୍ପର ସମଗ୍ର ଦୁଇଟି କ୍ଷୁଦ୍ର ମନ୍ଦିର କପିଳେଶ୍ୱର ବାବା ଏବଂ ଭୁବନେଶ୍ୱର ବାବାଙ୍କ ଉଦ୍ଦେଶ୍ୟରେ ତଥା ଉତ୍ତରରେ ଭୈରବୀଙ୍କ ପାଇଁ ନିର୍ମିତ । ପରିସରର ଅନ୍ତରାଳରେ ପୂର୍ବଦ୍ୱାର ସମାପ୍ତରେ ଅରୁଣସ୍ତମ୍ଭ ଚଣ୍ଡୀମନ୍ଦିର । ପଶ୍ଚିମଦେଢ଼ା କାଳ ସମଗ୍ରରେ ଭଣ୍ଡାର ଘର ଓ ତା ନିକଟରେ ପ୍ରଭୁ ଜଗନ୍ନାଥଙ୍କର ମନ୍ଦିର ଅଛି । ଏହାଛଡ଼ା ଦକ୍ଷିଣରେ ଭୋଗଶାଳା ଏବଂ ତାରୋଟି ପୁରୋଧ୍ୟ ବିଶିଷ୍ଟ ବିଶ୍ୱାମୀନାର ମଧ୍ୟ ଅବସ୍ଥିତ । ମନ୍ଦିରର ବାହ୍ୟ ପରିସର ବଙ୍ଗା ପୁସ୍ତର ଦ୍ୱାରା ଆଚ୍ଛାଦିତ । ମନ୍ଦିର ପରିସରକୁ ପ୍ରବେଶ କରିବା ପାଇଁ ତିନୋଟି ଦ୍ୱାର ରହିଅଛି । ଉତ୍ତରରେ ମୁଖ୍ୟ ଦ୍ୱାର ଅବସ୍ଥିତ । ଅନ୍ୟ ଦୁଇଟି ଦ୍ୱାର ପୂର୍ବ ଓ ପଶ୍ଚିମକୁ ଅବସ୍ଥିତ । ପଶ୍ଚିମ ଦ୍ୱାରଦେଶରୁ ମହାନଦୀକୁ ଏକ ପକ୍ଷରା ରାସ୍ତା । କିଛିଦୂର ଯାଇ ଏକ ତୋରଣ ନିର୍ମିତ ହୋଇଛି । ତୋରଣ ପରେ ବାଉଁଶି ପାହାଚ ମହାନଦୀର ମଧ୍ୟାଧି ପାର୍ଶ୍ୱ ଯାଇଛି । ପୂର୍ବ ଦ୍ୱାରଟି ଧୂଳି ପୋତକୁ ଯାଇଛି । ବିମଳେଶ୍ୱରଙ୍କ ପାଦ ପାଞ୍ଚଫୁଟରୁ ଉର୍ଦ୍ଧ୍ୱରେ ଅବସ୍ଥିତ । ତେଣୁ ମହାନଦୀରେ ବନ୍ୟା ଆସିଲେ ମଧ୍ୟ ବନ୍ୟାଜଳ ମନ୍ଦିର ଗାତରେ ପ୍ରବେଶ କରିବାର ସମ୍ଭାବନା ନଥାଏ । ଲୋକମୁଖରୁ ଶୁଣାଯାଏ ଯେ ଗତ ୨୦ ବର୍ଷ ତଳେ ମହାନଦୀରେ ଏକ ପ୍ରକୟକରା ବନ୍ୟା ଦେଖାଦେଲା । ବନ୍ୟାଜଳ କେବଳ ମନ୍ଦିରର ବାହ୍ୟ ପରିସରର ପୂର୍ବଦ୍ୱାର ଦେଶକୁ ସ୍ପର୍ଶ କରିଥିଲା । ସାଧାରଣ ଲୋକଙ୍କ ପାଇଁ ଏହା ଏକ ଅଲୌକିକ ପଦ୍ମଣୀ ସଦୃଶ ମାନସ ପଦ୍ମରେ ଏବେ ମଧ୍ୟ ବିରାଜମାନ ।

ହୁମା ମନ୍ଦିରର ସବୁ ବଡ଼ ବୈଶିଷ୍ଟ୍ୟ ହେଲା ଏହାର ଗଠନ ଓ ଅବସ୍ଥିତି । ଏହା ଗୋଟିଏ ପଦ୍ମରୁ ଅଣେଇ ହୋଇ ପଡ଼ିଛି । ବର୍ଷିତ ଶୈବ ପାଠର ସମସ୍ତ ମନ୍ଦିର ତଥା ଉତ୍ତର ଫାଟକ ପ୍ରତ୍ୟେକ ପଶ୍ଚାତ ଜାଗରେ ସଫୁର୍ଣ୍ଣ ଲମ୍ବ ଭାବରେ ନରହି ସାମାନ୍ୟ କୂଳି ରହିଛି ବା ତେରକା ଭାବେ ଅବସ୍ଥିତ । ମନ୍ଦିରର ନିର୍ମାଣ କୌଶଳରେ ଏହି ଆଶ୍ଚର୍ଯ୍ୟଜନକ ବୈଶିଷ୍ଟ୍ୟ

ପ୍ରତ୍ୟେକ ଯାତ୍ରୀ ତଥା ଦର୍ଶକର ଦୃଷ୍ଟି ଆକର୍ଷଣ କରିବା ଅତି ସ୍ୱାଭାବିକ । ପୂର୍ଣ୍ଣ ବା ପ୍ରସିଦ୍ଧ ପିସାର ନାହିଁ ପଡ଼ିଥିବା ଅଟ୍ଟାଳିକା ପ୍ରସଙ୍ଗରେ ଉଣା ଅଧିକ ଅନେକେ ଅବଗତ । ହେଲେ ସମ୍ଭଲପୁରର ହୁମାସ୍ଥିତ ବିମଳେଶ୍ୱର ବୈଶିଷ୍ଟ୍ୟମୟ ମନ୍ଦିର ବିଷୟରେ ଅପେକ୍ଷାକୃତ ଜମା ଲୋକ ପରିଚିତ । ସେ ଯାହାହେଉ ବିମଳେଶ୍ୱର ମନ୍ଦିର ପଶ୍ଚାତ ଜାଗରେ ଗଣ-ପବିତ୍ର କୂଳି ପଡ଼ିଥିବା ବେଳେ , କପିଳେଶ୍ୱର ଓ ଭୁବନେଶ୍ୱର ମନ୍ଦିର ପୂର୍ବ ଦକ୍ଷିଣ-ପୂର୍ବକୁ ସାମାନ୍ୟ କୂଳି ପଡ଼ିଥିବାର ଲକ୍ଷ୍ୟ କରାଯାଏ । ମନ୍ଦିର ମୂଳରୁ ତେରକାକୃତି ହେଲେ ମଧ୍ୟ ତାର ପଦ୍ମାକୃତି ବିଶିଷ୍ଟ ପୂର୍ଣ୍ଣ ବୃତ୍ତ ସହିତ ଲମ୍ବ ଭାବରେ ବିଦ୍ୟମାନ । ଶୁଣାଯାଏ ଫାତେରମନ୍ଦିର ରାଜତ୍ୱ କାଳରେ ମନ୍ଦିର କାଳେ କୂଳି ପଡ଼ି ଭାଙ୍ଗିଯିବ ବେଳି ଅନେକ କରି ମୁଖ୍ୟ ମନ୍ଦିରର ବାହାର ପଟେ ପିଢ଼ା ତିଆରି କରାଯାଇଥିଲା । ପୁନଶ୍ଚ ଅରୁଣ ସ୍ତମ୍ଭ ପୂର୍ବକୁ ତେରକା ଦେଖାଯାଏ, ଉତ୍ତର ପଦ୍ମ ପଶ୍ଚାତରେ ପଶ୍ଚିମ-ଦକ୍ଷିଣକୁ ତେରକା ଦେଖାଯାଏ । ଏବେ ମୁଖ୍ୟ ଜଗନ୍ନାଥ ମନ୍ଦିର ନିର୍ମାଣ ହୋଇଥିଲେ ମଧ୍ୟ ତାହା ବି ପଶ୍ଚାତ ପଦ୍ମ ତେରକା ଥିବା ମନେହୁଏ । ଅର୍ଥାତ୍ ବର୍ଷିତ ଶୈବପାଠର ପର୍ବୋତ୍ସବରେ ଯାହାହେଉ ଅଛି, ସବୁ ତେରକା । ଏହା ନିଶ୍ଚିତ ଭାବେ ଏ ପ୍ରକୃତାତ୍ମିକ ବିସ୍ମୟ ଓ ଗବେଷଣାର ବିଷୟ ।

ମନ୍ଦିର କାହିଁକି ଏପରି ତେରକା ହେଲା ସେ ବିଷୟରେ ମଧ୍ୟ ଅନେକ ଲୋକଶୁଚି ରହିଛି । କେତେଜଣ କହନ୍ତି ଯେ ମୂଳରୁ ଏହା ଏପରି ଭାବରେ ନିର୍ମିତ ହୋଇଥିଲା । ଆଉ କେତେଜଣଙ୍କ ମତରେ ମୂଳରୁ କାଳକ୍ରମେ ଏହା ନାହିଁ ପଡ଼ିଛି । ଏକ ପ୍ରକଳିତ ଜିନିଷର ଅପୂର୍ଣ୍ଣ ମନ୍ଦିର ତିଆରି କାମ ଯେତେବେଳେ ବାନ୍ଧିଥିଲା, ତେବେବେଳେ ତେରକା ଅର୍ଦ୍ଧରାତ୍ର ସମୟରେ ମନ୍ଦିରର କାନ୍ଥଗଠନରେ ଏକ ଉତ୍ତର ଗର୍ଭ ଶୁଣିବାକୁ ପାଇଲେ । ମନ୍ଦିର ତିଆରି କାମ ଯେତେବେଳେ ଉର୍ଦ୍ଧ୍ୱ ହେବା ଉପରେ । କେବଳ ମୁଣ୍ଡି ମାରିବା କାମ ବାନ୍ଧି ରହିଥାଏ । ଏ ପରଦିନ ସକାଳେ ମନ୍ଦିରର ରୂପ ଦେଖି ସମସ୍ତେ ସମ୍ମତ ହୋଇ ପଡ଼ିଲେ । ମନ୍ଦିର ସାମାନ୍ୟ କୂଳି ପଡ଼ିଛି । କାନ୍ଥଗଠନମଧ୍ୟ ମଧ୍ୟ ଭାଗେଣି ପଡ଼ିଗଲା । ରାଜାଙ୍କ ଦତ୍ତ ବିଷୟ ତିନା ବର୍ଷ ସମସ୍ତ ପ୍ରାଣ ଶଶିଲେ । କିନ୍ତୁ ମୁଖ୍ୟ କାର୍ତ୍ତିକଙ୍କୁ ସେହିଦିନ ଭାଙ୍ଗିଲେ ବିମଳେଶ୍ୱର ଦର୍ଶନ ଦେଇ କହିଲେ, "ଏହି ସ୍ଥାନ ଅପବିତ୍ର ହୋଇଛି । ତେଣୁ ପୁଁ ପାତାଳକୁ ଗମନ କରୁଛି । ମୋ ନିଜ ଉଦ୍ଦେଶ୍ୟ ଏହି ମନ୍ଦିର ନିର୍ମାଣ ପଡ଼ିଛି । ଉୟ କରିବାର ନାହିଁ । ହେଲେ ମନ୍ଦିରର ଏହି ରୂପ ବି ଭବିଷ୍ୟତରେ ଏହି ସ୍ଥାନର ଖ୍ୟାତିକୁ ବଢ଼ାଇବ ।" ବିମଳେଶ୍ୱରଙ୍କ ଅଭୟବାଣୀ ଶୁଣି କରି ମନ୍ଦିର ଦୂତାରେ ପଞ୍ଚନଗର ଓ ଗୋଦା ବସାଯାଇଛି ବୋଲି ଲୋକମୁଖରୁ ଶୁଣିବାକୁ ମିଳେ । ମନ୍ଦିରକୁ ଘୋର ଜଳେ ସୁସ୍ତୁଷ୍ଟ ଜଣାପଡ଼େ ଯେ ବଧୂ ନଗର ଓ କଳସ ଏବେ ମଧ୍ୟ ତା ପଳଖ ରହିଛି ।

ମନ୍ଦିର ନିର୍ମାଣ ହୋଇଥିବା ସ୍ଥାନଟି ପୁସ୍ତରମୟ । ତେଣୁ ତିନି ଅଟ୍ଟାଳିକା ସଦୃଶ କୁମ୍ଭୀ ଦୋଷରୁ ଏହା କୂଳି ପଡ଼ିନାହିଁ ବୋଲି କୁହାଯାଇପାରେ । ଉପରୋକ୍ତ ଜିନିଷଦ୍ୱାରା ବିଶ୍ଳେଷଣ କଲେ ମଧ୍ୟ ଯେ ମନ୍ଦିର ନିର୍ମାଣ ସମୟରେ ରାତିରେ ଯେଉଁଭଳି ଶୁଣାଗଲା, ତା ସମ୍ପର୍କେ କୁମ୍ଭୀକମ୍ପର ଶବ୍ଦ ହୋଇପାରେ, ଯାହାଦ୍ୱାରା ଉପରୋକ୍ତ

କ୍ଷେତ୍ର ଶଯ୍ୟାରେ ସାମାନ୍ୟ ପରିବର୍ତ୍ତନ ହୁଏତ ହୁମା ମହିରର ନର୍ତ୍ତକୀ  
 ଚର୍ଚ୍ଚିତ କାଳର ହୋଇପାରେ । ଏହି ପ୍ରକାର ନିର୍ମାଣ କୌଶଳ ଯାହା,  
 କେତେ ଦର୍ଶକ ମନରେ ବିସ୍ମୟ ତଥା ଅଲୌକିକ ଭାବ ଉତ୍ପାଦନ କରିବା  
 ପାଇଁ ଚିନ୍ତା କରନ୍ତୁ । ଏହି ଶୈବପାଠର ଆଉ ଏକ ବିସ୍ମୟ ହେଲା  
 ଯେଉଁଠି ଖନା ଗରମେ ବଜା । ପୁନଶ୍ଚ ଲିଙ୍ଗଗର୍ଭ ପ୍ରକୃତ ଗ୍ରାହଣକାଳରେ  
 କେତେକ ଶ୍ରଦ୍ଧାରେ କର୍ତ୍ତା ଦିନେ ଏହା ଜଳଶୂନ୍ୟ ଦେଖାଯାଏ ବୋଲି  
 ଶୁଣିବାକୁ ମିଳେ । ଏହାର ଆଉ ଏକ ବିଶେଷତ୍ୱ ହେଲା ଯେ ଲିଙ୍ଗ  
 ଗର୍ଭରେ ଯେତେ ପରିମାଣରେ ଜଳ ଭର୍ତ୍ତି କଲେ ମଧ୍ୟ ଏହା ଅବିକଳ  
 ରଖି ନିର୍ଦ୍ଦାୟିତ ହୋଇଯାଏ । ଏହି କାରଣରୁ ତନ୍ତ୍ର ତଥା ମାନସିକ  
 କ୍ଷୁଦ୍ରତା ବ୍ୟକ୍ତି ଏଠାରେ ଜଳାଭିଷେକ କରନ୍ତି ନାହିଁ । ସୂର୍ଯ୍ୟର  
 ଉତ୍ତର ଗତିକୃତ ଚକ୍ରିଣ ଓ ଉତ୍ତର ଅୟନାନ୍ତ ପରେ ପୂର୍ବାକାଶରେ  
 ଉପସ୍ଥାନୀୟ ସୂର୍ଯ୍ୟଦେବଙ୍କର ଆତ୍ମ୍ୟ ସୂକ୍ଷ୍ମ ଭାବେ ବିମଳେଶ୍ୱର  
 ଦେବଙ୍କ ସିଂହାସନରେ ପ୍ରତ୍ୟକ୍ଷ ପ୍ରତିଫଳିତ ହୋଇଥାଏ ବୋଲି  
 କୁହାଯାଏ । ଯାହାକି ଏହି ପାଠର ଅନ୍ୟତମ ବୈଶିଷ୍ଟ୍ୟ ବୋଲି  
 ଲୋକମୁଖରୁ ଶୁଣାଯାଏ ।

ମହାହୁତା ହେଲା ହୁମା ପାଠର ଅନ୍ୟତମ ବିଶେଷ ଆକର୍ଷଣ ।  
 ଶରୀର ଉପରସ୍ଥ ସ୍ୱଳ୍ପ 'କୁଡ଼ୋ' ମାଛ ନାମକ ଏକ ନିର୍ଦ୍ଦିଷ୍ଟ ଜାତୀୟ ମାଛର  
 ଏହାହେଲା ଆବସ୍ଥା । ଉତ୍ତରେ ହେଉ ଅବା ଭକ୍ତିରେ ହେଉ, ଏମାନଙ୍କୁ  
 ଖଣ୍ଡି ମାରନ୍ତି ନାହିଁ । ଜନୈକା ମହିଳା କାହା କଥାକୁ କର୍ତ୍ତବ୍ୟ ନକରି  
 କୁଡ଼ୋ ମାଛଟିଏ ମାରି ପକିଣ୍ଡରେ କାନ୍ଥୁଥିବା ଅବସ୍ଥାରେ ପଥର ପାଲଟି  
 ଯାଇଥିବାର କିନ୍ତୁତ୍ତା ଆଜିଯାଏ ଏଠି ପ୍ରଚଳିତ । ସେ ଯାହା ହେଉ  
 ଯାହାମାନଙ୍କ ହାତରୁ ସେହି ମାଛମାନେ ନିର୍ଭୟରେ ଲିଆ, ଲରୁ ଆଦି  
 ଖଣ୍ଡି ପ୍ରକୃତ ଗ୍ରହଣ କରନ୍ତି । ମନୁଷ୍ୟ ସହିତ ମାଛର ବନ୍ଧୁତାର ନିଦର୍ଶନ  
 ହେଉଥିବ କେବଳ ଏହିଠାରେ ବିଦ୍ୟମାନ । ନିର୍ଭୟରେ ବିଚରଣ  
 କରୁଥିବା ଏହି କୁଡ଼ୋ ମାଛମାନେ ସିଧାସଳଖ ମଣିଷ ହାତରୁ ଖାଦ୍ୟଗ୍ରହଣ  
 କରିଥାନ୍ତି । କିନ୍ତୁ ବନ୍ଧୁତାରେ ଆଜ୍ଞା ଆସିବାର ଆକାଶ ପାଇଲେ ପାଣିରେ  
 ଚାଲିଯାଆନ୍ତି ବୋଲି ଶୁଣାଯାଏ । ଗୋଟିଏ କଥା ସତ ଯେ ମଣିଷ ଏଠାରେ  
 ଉତ୍ତର ନ ହୋଇ ଏକାବେଳକେ ତନ୍ତ୍ର ପାଲଟିଯାଏ । ଦଶାବତାରର  
 ମନୁଷ୍ୟ ନାରାୟଣଙ୍କର ସତ୍ୟକୁ ଉପଲବ୍ଧ କରି ଆତ୍ମବିରୋଧ ହୋଇ  
 ଗଠେ । ବର୍ତ୍ତମାନ ଏହି ମହାତୀର୍ଥ କ୍ଷେତ୍ରରେ କୁଡ଼ୋମାଛ ବୃକ୍ଷଗୋଚର  
 ହୁଅନ୍ତି ନାହିଁ । ପାଣି ତଳେ ପଥର ଗାତରେ ଲୁଚି ଯାଆନ୍ତି ।  
 ମହାନଦୀରେ ବଡ଼ି ପାଣି ଛାଡ଼ିଗଲେ ସେମାନେ ପୁଣି ତନ୍ତ୍ରମାନଙ୍କୁ ଦର୍ଶନ  
 ଦେଖି । କୁଡ଼ୋ ମାଛକୁ ଖୁଆଇବା ଆଳରେ ସ୍ଥାନୀୟ କେତେକ ଗଣରାଜ  
 ଘୋର ବିଆ, ଲରୁ ଆଦି ବିକ୍ରୟ କରି ଦୁର ପରସା ରୋଜଗାର  
 କରିଥାନ୍ତି । ଏତଦ୍ୱ୍ୟତୀତ ମହାନଦୀରେ ନୌକା ବିହାର ହୁମାପାଠର  
 ଆଉ ଏକ ଆକର୍ଷଣ ।

ଶ୍ରୀରା ବିମଳେଶ୍ୱରଦେବଙ୍କ ବିଭିନ୍ନ ପର୍ବପର୍ବାଣି ମଧ୍ୟରେ ଶ୍ରାବଣ

ମାସର ପ୍ରତି ସୋମବାର, ବାର୍ଷିକ ଶୁକ୍ଳ ଚତୁର୍ଦ୍ଦଶୀ, ଫାଲଗୁନ କୃଷ୍ଣ  
 ଚତୁର୍ଦ୍ଦଶୀ, ଶିବରାତ୍ରି, ବୈଶାଖ ଶୁକ୍ଳ ଚତୁର୍ଦ୍ଦଶୀ, ଚନ୍ଦ୍ରଯାତ୍ରା, ଶାତଳ  
 ସଞ୍ଜା ପ୍ରଭୃତି ପ୍ରଧାନ । ଏହି ଅବସରରେ ପ୍ରତିବର୍ଷ ଲକ୍ଷଧିକ ଭକ୍ତ ଓ  
 ପର୍ଯ୍ୟଟକଙ୍କର ସମାବେଶ ଦେଖିବାକୁ ମିଳେ । ପ୍ରତିବର୍ଷ କାର୍ତ୍ତିକ ମାସ  
 ଶୁକ୍ଳପକ୍ଷ ଚତୁର୍ଦ୍ଦଶୀଦିନ ମହାହୁତାରେ "ଘାଟପୂଜା" ଅନୁଷ୍ଠିତ ହୁଏ ।  
 ଏହି ପୂଜା ଏହି ପାଠର ଅନ୍ୟତମ ବୈଶିଷ୍ଟ୍ୟ । ଘାଟରେ ଯେଉଁ ମାଛମାନେ  
 ଦେଖାଯାଆନ୍ତି, ସେମାନଙ୍କର ପ୍ରତରୁ ନାମ ରହିଛି । ଏହିଦିନ ସେମାନଙ୍କର  
 ନାମ ଉଚ୍ଚାରଣ କରି ସେମାନଙ୍କୁ ଆବାହନ କରାଯାଏ ଏବଂ ଖାଦ୍ୟ ଅର୍ପଣ  
 କରାଯାଏ । ଏହି ଅର୍ପଣ ଦୃଶ୍ୟ ଅବଲୋକନ କରିବା ପାଇଁ ଶହ ଶହ  
 ଯାତ୍ରୀ ମହାହୁତାରେ ଥାଏ, ଉପସ୍ଥିତ ରୁହନ୍ତି । ଏହିଦିନ ମାଛମାନେ  
 ଘାଟରେ ଦେଖାଯାଆନ୍ତି ଏବଂ ହରିଶୟନୀ ଯାଏ ସ୍ୱହସରେ ବିଚରଣ  
 କରୁଥିବାର ଲୋକ ବିଶ୍ୱାସ ରହିଛି । ଏହାଛଡ଼ା ଫାଲଗୁନ ମାସ କୃଷ୍ଣପକ୍ଷ  
 ଚତୁର୍ଦ୍ଦଶୀ ତିଥିରେ ମହାଶିବରାତ୍ରି ଉତ୍ତର ମହାସମାରୋହରେ ପାଳିତ  
 ହୋଇଥାଏ । ବୈଶାଖ ମାସ ଶୁକ୍ଳ ଚତୁର୍ଦ୍ଦଶୀ ଓ ପୂର୍ଣ୍ଣମାରେ ଚନ୍ଦ୍ରଯାତ୍ରା  
 ଉତ୍ତର ଅନୁଷ୍ଠିତ ହୋଇଥାଏ । ଏହାଛଡ଼ା ପିତୃପକ୍ଷ ଏବଂ ଅନ୍ୟାନ୍ୟ  
 ସମୟରେ ଯାତ୍ରୀମାନେ ପିତୃପର୍ବଣୀ ବିଭିନ୍ନ ଅନୁଷ୍ଠାନ ମଧ୍ୟ କରିଥାନ୍ତି ।  
 ପିତୃପୁରୁଷର ପିତ୍ରଦାନ କରିବା ସଙ୍ଗେ ସଙ୍ଗେ ବିତାଳକୁ ମଧ୍ୟ ବିସର୍ଜନ  
 କରିଥାନ୍ତି ।

ସମସ୍ତ ଭାରତବର୍ଷରେ ଏହା ଏକ ପୌରାଣିକ ପ୍ରାଚୀନ ଶୈବପାଠ ।  
 ଏଠାରେ ଯେଉଁସବୁ ଐତିହାସିକ ତଥା ପୌରାଣିକ ତଥ୍ୟ ସବୁ ଲୁଚୁଥିବ  
 ଅବସ୍ଥାରେ ଅଛି, ସେଗୁଡ଼ିକୁ ଯଦି ବିଧିବଦ୍ଧ ଭାବେ ଗବେଷଣା କରାଯାଇ  
 ଅନୁଧ୍ୟାନ କରାଯାଆନ୍ତା, ତାହେଲେ ଅନେକ ତଥ୍ୟ ଉଦ୍ଘାଟିତ  
 ହୋଇପାରେ ।

ମହାନଦୀର ଗମଣୀୟ ପ୍ରାକୃତିକ ପରିବେଷଣା ମଧ୍ୟରେ ହୁମାର  
 ଶୈବପାଠ ଦୂରଦୂରାନ୍ତରୁ ଯାତ୍ରୀ ତଥା ଦର୍ଶକର ପ୍ରାଣକୁ ପୁଲକିତ କରିବା  
 ସଙ୍ଗେ ସଙ୍ଗେ ଆଧ୍ୟାତ୍ମିକ ତେଜନା ଦ୍ୱାରା ପରିପୁଷ୍ଟ କରି ଥାଆନ୍ତି । ଏହି  
 ଶୈବପାଠକୁ ଏକ ପୁଣ୍ୟ ଭୂମିରେ ପରିଣତ କରିବା ପାଇଁ ଉଚିତ୍ତାପ  
 ପ୍ରଦିତ ମହାନଦୀର ମହାନ ଅବଚାନକୁ ମଧ୍ୟ ଜବାପି ଅସ୍ୱୀକାର କରାଯାଇ  
 ପାରିବ ନାହିଁ । ସମୟର କରାଳ ଗତିରେ ଅବଶ୍ୟ ଏହାର ଗୌରବୋଜନ  
 ଅତୀତ ହୁଏ ପଡ଼ିଯାଇଛି । ମହାଶିବରାତ୍ରି, ଘାଟପୂଜା, ଚନ୍ଦ୍ରଯାତ୍ରା  
 ଆଦି ପର୍ବପର୍ବାଣି ଓ ମେଳାର ଆକର୍ଷଣ ମଧ୍ୟ ଅନେକାନ୍ତ ହ୍ରାସ ପାଇଛି ।  
 ପରିବେଶରୁ ଆହୁରି ଗମଣୀୟ କରି ଗର୍ଭି ତୋଳିବା ପାଇଁ ତଥା ଦେଶ  
 ବିବେଶର ପର୍ଯ୍ୟଟକଙ୍କୁ ଆକର୍ଷିତ କରିବା ପାଇଁ ବିଭିନ୍ନ ସ୍ତରରେ ବିଶେଷ  
 ଉଦ୍ୟମ ହେବା ବାସ୍ତବ୍ୟ । ଏହି କ୍ଷେତ୍ରରେ ସରକାରୀ ଅନୁଚାଳନା  
 ଆବଶ୍ୟକତା ସର୍ବୋପରି ଓଡ଼ିଶା ପର୍ଯ୍ୟଟନ ବିଭାଗ ନିଗମର ଭୂମିକା  
 ଶୁଭପୂର୍ଣ୍ଣ ମନେହୁଏ ।

ନବକୃଷ୍ଣ କୋହ୍ଲାର, ଉତ୍କଳ ଗବେଷଣା କେନ୍ଦ୍ର  
 କୁଳଚକ୍ର-୨୫୧୦୧

# ତନ୍ତ୍ରୋକ୍ତ ମହାପ୍ରସାଦ

ଶ୍ରୀ ବ୍ୟାସର ଭୋଗ

ମହାପ୍ରସାଦ ଶ୍ରୀ ଜଗନ୍ନାଥଙ୍କର ପ୍ରତ୍ୟେକ ବିଷୟ ତାପୂର୍ଯ୍ୟପୂର୍ଣ୍ଣ । ବଡ଼ଠାକୁର କହିଲେ ଭାରତ ନୁହେଁ, ସମଗ୍ର ବିଶ୍ୱ ଜେବଳ ଶ୍ରୀଜଗନ୍ନାଥଙ୍କୁ ହିଁ ବୁଝିଥାନ୍ତି । ସେହିପରି ବଡ଼ଦେଉଳ କହିଲେ ଶ୍ରୀଜଗନ୍ନାଥଙ୍କ ଶ୍ରୀମନ୍ଦିରକୁ, ବଡ଼ଦାଣ୍ଡ କହିଲେ ଶ୍ରୀମନ୍ଦିରର ସିଂହଦ୍ୱାର ଠାରୁ ଶ୍ରୀଗୁଣ୍ଡିଚା ମନ୍ଦିର ପର୍ଯ୍ୟନ୍ତ ପରିବ୍ୟାପ୍ତ, ବଡ଼ସିଂହାସନ କହିଲେ ଠାକୁରଙ୍କ ଗର୍ଭ ସିଂହାସନ, ମହୋଦଧି କୁଳ କହିଲେ ଜେବଳ ଶ୍ରୀ କ୍ଷେତ୍ର ପୁରାଧାମର ସମୂହ ବେଳାଭୂମିକୁ ଏବଂ ମହାପ୍ରସାଦ କହିଲେ ମହାପ୍ରସାଦ ଶ୍ରୀ ଜଗନ୍ନାଥଙ୍କର ଅଳଭୋଗକୁ ହିଁ ବୁଝାଇଥାଏ ।

ମହାପ୍ରସାଦ ଏକ ତାତ୍ତ୍ୱିକ ଶବ୍ଦ । ତତ୍ତ୍ୱାଚାରରେ ଏବଂ ଭୈରବୀ ଚକ୍ରରେ ଯେଉଁ ଅଳ ବ୍ୟଞ୍ଜନାଦି ଭୋଗ ସମର୍ପିତ କରାଯାଏ, ତାହା ମହାପ୍ରସାଦରେ ପରିଣତ ହୁଏ । ସୁତରାଂ ମହାଦେବୀ ବିମଳାଙ୍କ ପାଠ ଶାନ୍ତ ପାଠ ହୋଇଥିବାରୁ ତତ୍ତ୍ୱାଚାରରେ ପକ୍ଷିଶାବାର, ବାମାଚାର ଓ କୌଳାଚାର ପ୍ରଥା ପ୍ରଚଳିତ । ବାମମାର୍ଗର ପଦ୍ଧତି ଅନୁଯାୟୀ ମାସ, ମନ୍ୟ, ମଘ୍ୟ, ମୁହା ଓ ମୈଥୁନ ପ୍ରଭୃତି ପଞ୍ଚମଳାଗୁଡ଼ିକକୁ ଶୁଦ୍ଧକରି ଭଜା, ତାରା ପ୍ରଭୃତି ଦଶ ମହାବିଦ୍ୟାସ୍ଥିତ ଅର୍ପଣ କରାଯାଇଥାଏ, ଯାହାକି ବୃହାତ୍‌କା ନାମରେ ଅଭିହିତ । ଶାନ୍ତମାନେ ଜଗନ୍ନାଥଙ୍କୁ ନାନାଭୂପେ କଟନା କରିଥାଆନ୍ତି । କିନ୍ତୁ ବୈଷ୍ଣବାଗମର ଆଗମନ ଫଳରେ ଏହି ପଞ୍ଚମଳା ମୁଖ୍ୟ ପୂଜା ସାହିତ୍ୟିକ ରୀତିରେ ହୋଇଥାଏ । ଏହି ପଞ୍ଚତରୁ ଉପଚାର ବର୍ତ୍ତମାନ ମଧ୍ୟ ଜଗନ୍ନାଥ ସଂସ୍କୃତିରେ ପରିଲକ୍ଷିତ । ଏହି ଅନୁକ୍ରମ ବିଧାନ ବାମମାର୍ଗର ପଦ୍ଧତି ଅନୁଯାୟୀ ମନ୍ୟ ପରିବର୍ତ୍ତେ କଂସା ପାତ୍ରରେ ପରକ୍ ଭଜ କିମ୍ବା ସରାସ୍ଥିତ ଜାଇଫଳ ଘୋରା (ଘଷା) ଜଳ, ମାସ ସ୍ତୁଳରେ ଅଥା ସଙ୍ଗେ ଗୁଡ଼ ବା ଶାଳ, ମଘ୍ୟ ସ୍ତୁଳରେ ବିରିପିଠା, ଦେବତାଙ୍କୁ ଯୋନିମୁଦ୍ରା ପ୍ରଦର୍ଶନ ଏବଂ ମୈଥୁନ ପରିବର୍ତ୍ତେ ଦେବଦାସୀ ନୃତ୍ୟ ଓ ରାତ ଗୋବିନ୍ଦ ଗାନ । ଅତଏବ ଜଗନ୍ନାଥଙ୍କ ରୀତି ଓ ପୂଜା ବିଧିରେ ଶକ୍ତି ଉପାସନା ନିହିତ । ଏହା ଶିବଶକ୍ତି ନାମରେ ପରିଚିତ । ତେଣୁ ତତ୍ତ୍ୱ ଶାସ୍ତ୍ରମାନଙ୍କରେ ଉଲ୍ଲେଖ ଅଛି ।

"ମନ୍ୟ, ମାସ, ମଘ୍ୟ ମୁହା ମୈଥୁନମେବତ ମଳାଳ ପଞ୍ଚକ ବୈବ ମହାପାତକ ନାଶନ" ।

ସମସ୍ତ ପୂଜା ଉପଚାର ପରେ ଗନ୍ଧ ଶ୍ଳୋକଟିକୁ ଆବୃତ୍ତି କରାଯାଇ ଠାକୁରଙ୍କୁ ପ୍ରସାଦ ସମର୍ପଣ କରାଯାଏ । -

କୈବଲ୍ୟ ଭୋଗ୍ୟାଦେବୀ ବିମଳା ବିମଳପତୀ  
ରୁଦ୍ରଶରୁ ହରି କୈବଲ୍ୟ ସୃଷ୍ଟି ସ୍ଥିତ୍ୟଭକାର୍ତ୍ତ୍ତଣୀ"

ସୁତରାଂ ଶ୍ରୀକାଂ ନ୍ୟସ ବିଧି ଦ୍ୱାରା ଏହାର ଅଳତ୍ ଭୋଗ କରାଯାଇ ନିମ୍ନଲିଖିତ ବିଧିମତେ ବୁଦ୍ଧି ଆରୋପଣ କରାଯାଏ । ଯଥା :-

୧- ସଂସ୍କାର ସିଦ୍ଧ ବୈଷ୍ଣବାଗ୍ନିରେ ମହାଲକ୍ଷ୍ମୀଙ୍କ ସୁପରିଚୟରେ ମହାପ୍ରସାଦକାରୀ ଦ୍ୱାରା ରନ୍ଧନ କରାଯାଏ ।

୨- ନବତଳୁ - ଶ୍ରୀ ଯତ୍ନରେ ବୃର୍ଣ୍ଣମୟ ପାତ୍ରରେ ରଖାଯାଏ ।

୩- ଦ୍ୱାଦଶାକ୍ଷରୀ - ମନ୍ତ୍ରୋକ୍ତ ପାତ୍ରାଳ ନୃସିଂହ ମନ୍ତ୍ରରେ ଶୁଣା ଘଟେ ।

୪- ଅଷ୍ଟାଦଶାକ୍ଷରୀ - ଗୋପାଳ ମନ୍ତ୍ରରେ

୫- ମହାଭୈରବୀ ବିମଳାଙ୍କୁ ସମର୍ପଣ କରାଯାଏ ।

୬- ବିଶ୍ୱକ୍ଷେପନ, ଶୁଳ, ପ୍ରହାର, ହରମାଳ, ନାଭ, ଚକ୍ର, ଭକ୍ତ ଓ ଭକ୍ତଦ୍ୟୁମ୍ନ ଏହି ଶ୍ରେଷ୍ଠ ଅଷ୍ଟବୈଷ୍ଣବଙ୍କୁ ବଦି ନୈବେଦ୍ୟ ଶେଷ ପରେ ମହାପ୍ରସାଦ ପୂର୍ଣ୍ଣତା ଲାଭ କରେ ।

ସୁତରାଂ ତତ୍ତ୍ୱାଚାରରେ ଓ ଭୈରବୀ ଚକ୍ରରେ ଅଧିଷ୍ଠିତ ଭୋଗ ନିକଟରେ ଅଳ ବ୍ୟଞ୍ଜନାଦି ସମର୍ପିତ ଭୋଗକୁ ମହାପ୍ରସାଦ ବୋଧି । ତତ୍ତ୍ୱାଚି ପରମ୍ପରାରେ ପ୍ରସାଦ ଦେବନ ପାଇଁ ଜାତି ବର୍ଣ୍ଣ ଭେଦ ନଥାଏ । କୁନାର୍ଣ୍ଣ ତତ୍ତ୍ୱରେ ମଧ୍ୟ ଅଳ ଭୈରବୀ ଚକ୍ର ପ୍ରଦର୍ଶନ ଭୋଗ ସବୁ ବର୍ଣ୍ଣମାନ ଦୂଳ ଜାତି ବ୍ରାହ୍ମଣ ପରି ମିଶ୍ରି ଯଥାକ୍ରି ବିଧି ଭୈରବ ଚକ୍ର ନିବୃତ୍ତ ହେଲେ ସବୁବର୍ଣ୍ଣ ପୂଜକ ହୁଅନ୍ତି । ପକ୍ଷି ନାଳନାଶୁଦେଶ ଅନୁସାରେ ଏବେ ମଧ୍ୟ ଜଗନ୍ନାଥଙ୍କ ସମ୍ମୁଖରେ ଯେଉଁଠିରେ ଭୋଗ ଦିଆହୋଇ ମହାପ୍ରସାଦ ହୁଏ, ତାହାକୁ ଭୈରବୀ ଚକ୍ର ଭୋଗ ବୁଝି ।

ସେଥିପାଇଁ ସିଂହାସନରେ ଗୋଟିଏ ଭୈରବ ଶୋଭା ଯଚ୍ଛି ।

ଏହି ମହାପ୍ରସାଦ ସମ୍ପର୍କରେ ଏକ ପୌରାଣିକ କାହାଣୀ ଉଣାଯାଏ - ଦେବର୍ଷି ନାଗଚ ପ୍ରତିଦିନ ବୈକୁଣ୍ଠପୁରକୁ ପ୍ରସାଦ ନାନାକ୍ଷର ଦର୍ଶନ ପାଇଁ ଥାଆନ୍ତି । ନାରାୟଣଙ୍କ ଉଚ୍ଛିଷ୍ଟ ପ୍ରସାଦ ଶିର୍ଷି ପ୍ରାପ୍ତ ହେବାରୁ ଦେବର୍ଷିଙ୍କ ପ୍ରବଳ ଭକ୍ତା ହେବାରୁ ଲକ୍ଷ୍ମୀଦେବୀଙ୍କୁ ଏକଥା ଜଣାଇ କିନ୍ତୁ ପ୍ରଭୁଙ୍କ ଉଚ୍ଛିଷ୍ଟ କାହାକୁ ଦିଆଯିବ ନାହିଁ । ନାରାୟଣ ଶିର୍ଷି କଥା ଲକ୍ଷ୍ମୀଦେବୀ ନାନାଦିକୁ ଜଣାଇ ଦେଲେ । ଏହି ଥଣ୍ଡା ଶାଢ଼ୀ ଶୁଣିବା ପରେ ନାଗଚ କିଛି ନଭାବି କପିଳ ଚପଟା କଲେ । କପିଳ ବର୍ଷପରେ ବର୍ଷ ବାରବର୍ଷ ଅତିକ୍ରାନ୍ତ ହେବା ପରେ ଶେଷରେ ଲକ୍ଷ୍ମୀଦେବୀ ତାଙ୍କ କଥାରେ ଯିବୁ ଧରିବାରୁ ସେ ଫେରି ଆସିଲେ । କିନ୍ତୁ ଶାଢ଼ୀ ଚପଟା ଫଳବତୀ ନହେବାରୁ ସେ ଅନ୍ୟ ଏକ ଉପାୟ ଚିନ୍ତା କଲେ । ଏକଥା ଲକ୍ଷ୍ମୀଦେବୀ ଜାଣିପାରି ସହଦରମାନଙ୍କୁ କୁହୁ କଲେ । ନାଗଚଙ୍କର ଏକାନ୍ତ ନିଶା ଓ ସୁଖା ଶେଷ ଲକ୍ଷ୍ମୀଦେବୀ ପ୍ରଭୁ ନାରାୟଣଙ୍କୁ ଜଣାଇଲେ । ଏଥିରେ ପ୍ରଭୁ ନରଦ



ମନୋହର ଜାଣି ତାଙ୍କର ଅଧରାମୃତ ଦେବାପାଇଁ ସମ୍ପତ୍ତି ଜଣାଇ  
 ସମସ୍ତ ନୀଳାପୁରୀର ସୁଖାଦ୍ୟ ରାହିବା ପାଇଁ କହିଲେ ଏବଂ ପ୍ରଭୁଙ୍କର  
 ସେବନ ଅଟେ ଉଚ୍ଚିଷ୍ଟ ନୀରଦଙ୍କୁ ପଦାନ କଲେ । ପ୍ରଭୁଙ୍କ ଉଚ୍ଚିଷ୍ଟ ପାଇ  
 ମନର ଅତ୍ୟନ୍ତ ଆନନ୍ଦିତ ହୋଇ ଶିବଙ୍କ ନିକଟକୁ ଗଲେ । ଶିବ  
 ନରନର ହରଷ ମୁଖ ଦେଖି ଏହାର କାରଣ ପଚାରିବାରୁ ନୀରଦ  
 ମନୋହରଙ୍କ ଉଚ୍ଚିଷ୍ଟ ପାଇବା କଥା ଜଣାଇଲେ । ଶିବ ଏହିକଥା ଶୁଣି  
 ଶେଷପର୍ବ ନୀରଦଙ୍କ ଉଚ୍ଚିଷ୍ଟ ପାଇପାରିବେ, ନୀରଦଙ୍କୁ କହିବାରୁ ନୀରଦ  
 ତାଙ୍କ ଅନୁନିତ ନଖକୋଣରେ ଲାଗିଥିବା ଉଚ୍ଚିଷ୍ଟ ଦେଲେ । ଶିବ ଏ  
 ଉଚ୍ଚିଷ୍ଟ ପାଇ ମହାଆନନ୍ଦରେ ନୃତ୍ୟ କରିବାକୁ ଲାଗିଲେ । ତନ୍ତ୍ର ନୃତ୍ୟ  
 କେତେ ନୃତ୍ୟରେ ପରିଣତ ହେବା ଫଳରେ ପୃଥିବୀ କମ୍ପିବାକୁ ଲାଗିଲା ।  
 ଏହା ଦେଖି ପାର୍ବତୀ ଦେବୀ ଶିବଙ୍କ ନିକଟକୁ ଯାଇ ସବୁ କାଣି ସାରିବା  
 ପରା ସେ ମଧ୍ୟ ତାଙ୍କ ଉଚ୍ଚିଷ୍ଟ ପାଇବା ପାଇଁ ରଜା କଲେ କିନ୍ତୁ ଶିବ ତାଙ୍କ  
 ଉଚ୍ଚିଷ୍ଟ ଦେବାକୁ ମନା କରି ଦେଇ କହିଲେ, ତୁମେ ବିମଳା ନାମରେ  
 ଅନ୍ୟ ଦେବୀ ପରିଚିତ୍ୟକା ହୋଇ ଶ୍ରୀକ୍ଷେତ୍ରରେ ମହାପ୍ରସାଦ ସେବନ  
 କରିବ । ତେଣୁ ଦେବୀ ପାର୍ବତୀ ମଧ୍ୟ କଠୋର ତପସ୍ୟା କଲେ ।  
 ସେହିପରି ତାଙ୍କ ତପସ୍ୟାରେ ସନ୍ତୁଷ୍ଟ ହୋଇ କହିଲେ, "କଳିଯୁଗରେ  
 ମୁଁ ଶ୍ରୀକ୍ଷେତ୍ରରେ ଆଦିଶୁକ୍ତ ହେବି, ତୁମେ ବିମଳା ନାମରେ ଆଦିଶୁକ୍ତା  
 ହେବ । ଯେଉଁ ଗୋଟି ପ୍ରତିଦିନ ଲାଗିବ ମୁଁ ଆସ୍ବାଦନ କରିବା ପରେ  
 ତୁମ୍ଭଙ୍କଦେଇ ସମର୍ପଣ ହେବା ପରେ ମହାପ୍ରସାଦରେ ପରିଣତ ହେବ ।  
 ତେଣୁ ଏ ପ୍ରସାଦ ନକେଇଥିବାରୁ ମୋ ବାଇଶି ପାହାଚ ତଳେ ଅଧିଷ୍ଠିତ  
 ହେବ । ଯେଉଁମାନେ ଏହି ମହାପ୍ରସାଦ ଗ୍ରହଣ କରିବେ, ସମସ୍ତ ପାପ  
 ଖାରଜ ହେବା ସଙ୍ଗେ ସଙ୍ଗେ ବୈକୁଣ୍ଠ ପ୍ରାପ୍ତି ହେବ । ସୁତରାଂ ଜଗନ୍ନାଥଙ୍କ  
 ପଦ୍ମ ଛେଦନ ବିମଳାଙ୍କୁ ଅର୍ପଣ କରାଯାଏ ଏବଂ ଅନ୍ୟ କୌଣସି  
 ଦେବୀକୁ ଅର୍ପଣ ନାହିଁ । ବିମଳାଙ୍କ ଠାରେ ସମର୍ପଣ ନ କରିବା ପର୍ଯ୍ୟନ୍ତ  
 "ମହାପ୍ରସାଦ" ନାମ ଧାରଣ କରିପାରେ ନାହିଁ । ସୁତରାଂ "ମା" କ  
 ଠାରେ କେବେବି ଦେବୀ ପରେ ପ୍ରସାଦ ଦିବ୍ୟ ମହାପ୍ରସାଦରେ  
 ପ୍ରଦାନିତ ହୁଏ । ତେଣୁ କେତେକ 'ମା' ପ୍ରସାଦ ବୋଲି ଆଖ୍ୟା  
 ଉପସଂହାର ।

ଏହି ଅନ୍ୟ-ବ୍ୟକ୍ତିଙ୍କର ପାତନ ଏକ ତାତ୍ତ୍ୱିକ ଏବଂ ତତ୍ତ୍ୱର୍ଥପୂର୍ଣ୍ଣ  
 ପରିସ୍ପର୍ଶ କରାଯାଏ । ସୁତରାଂ ଶାମନ୍ତର ରୋଷ ଶାଳରେ  
 ଥିବା ବୃକ୍ଷର ଛଅ ଝିଲ୍ଲା ବିଶିଷ୍ଟ ନଅଟି ଖୋପ । ସାଂଖ୍ୟ ବିଚାରରେ  
 ଏହା ଏକ ଉଚ୍ଚତର ଓ ଉଚ୍ଚତର ଶକ୍ତିର ଅଗ୍ରମୁଖ ଭାବରେ ଆଖ୍ୟାୟିତ ।  
 ଅତଃ ଏହି ବୃକ୍ଷରୁ, ଶାଳରୁ, ଭୈରବୀରୁ, ପାଠରୁ, ନୀଳରୁ  
 ଓ ବେତରୁ ପ୍ରଭୃତିକୁ ଉତ୍ପତ୍ତି କୁହାଯାଇଥାଏ । ଏହି କଳ୍ପମାନଙ୍କ  
 ମଧ୍ୟରେ ବୃକ୍ଷରୁ ଏକ ଲକ୍ଷ ଶାଳଗ୍ରାମ ସମସ୍ତ ବିଶିଷ୍ଟ ପାଠ ଉପରେ  
 ଉତ୍ପତ୍ତି ହୋଇଥାଏ ।  
 ଶାଳରୁ - ଉତ୍ତୁସ୍ତ୍ରୀସନସ୍ତୁ ତ୍ରିପଦରୁ ବା ତ୍ରିପଦରେ ଉପବିଷ୍ଣୁ  
 ତ୍ରିପଦରୁ ସୁତରାଂ ତାରାସରରେ ଶ୍ରୀ ବଳଦେବ, ଭୁବନେଶ୍ୱରୀ  
 ସରସ୍ୱତୀ ଓ ବୃକ୍ଷରୁ ଏବଂ ଶ୍ୟାମା ଯୁଗରେ ମହାପ୍ରଭୁ ଶ୍ରୀ ଜଗନ୍ନାଥ ଅଧିଷ୍ଠିତ  
 ହେବେ ତତ୍ତ୍ୱାବଳ ଯୁଗରେ ସୁଦର୍ଶନ ଅଧିଷ୍ଠିତ ହୋଇଛନ୍ତି ।  
 ଭୈରବୀରୁ - ଅଗ୍ନିପଦର ମଧ୍ୟରୁ ଏହି ଯକ୍ଷ ଓ ଶକ୍ତିକୋଣାକାର  
 ହେବ ଏକ ବୃକ୍ଷ ମଧ୍ୟରେ ଅଧିଷ୍ଠିତ । ବୃକ୍ଷର ପରିଧି ବାହାର ପାର୍ଶ୍ୱରେ

ଅଷ୍ଟଦଳ (ପଦ୍ମପାଖୁଡ଼ା) ଭୈରବୀ ବକୁ । ଅତଃ ଏକ କୁଳାର୍ଣ୍ଣବ ତଳରେ  
 ବର୍ଣ୍ଣନା କରାଯାଇଛି ।

"ପ୍ରଭୁରେ ଭୈରବୀତଳେ ସର୍ବବର୍ଣ୍ଣାଃ ଦ୍ୱିଜାୟଃ  
 ନିବୃତ୍ତେ ଭୈରବୀତଳେ ସର୍ବବର୍ଣ୍ଣାଃ ପୁଅନ୍ ପୁଅନ୍"  
 ସୁତରାଂ ଭୈରବୀ ତଳରେ ପ୍ରତିଷ୍ଠିତ ଏବଂ ନିବେଦିତ ଅନନ୍ତରାଗ  
 ମହାପ୍ରସାଦରେ ପରିଣତ ହୁଏ-ସେବନ କରୁଥିବା ସମସ୍ତ ବ୍ୟକ୍ତି ବ୍ରାହ୍ମଣ  
 ପରି ମିଶ୍ରି ଏକ ନୀତି ହୋଇ ଯାଆନ୍ତି । ତନ୍ତ୍ରାଦି ପରମ୍ପରାରେ ପ୍ରସାଦ  
 ସେବନ ପାଇଁ ଜାତିବର୍ଣ୍ଣର ବିଚାର ନଥାଏ ।  
 ସେହିପରି ଶରୀରସ୍ତୁ ନବଦ୍ୱାର ମଧ୍ୟଦେଇ ନବାଗ୍ନିଦ୍ୱାରା ପତନ,  
 ପାତନ, କ୍ଷରଣ ହୋଇ ଜୀବନ ଜୀବତ୍ୱ ରକ୍ଷା କରେ । ଏହି ନବାଗ୍ନି  
 ଝିଲ୍ଲା ବା ଭୂମିରେ ରନ୍ଧନ ଦ୍ୱାରା ଅନ୍ଧ ମହାପ୍ରସାଦରେ ପରିଣତ ହୁଏ ।  
 ଏହି ଶରୀର ଦୁରତକ୍ଷ୍ମ, ଦୁରନାସା, ଦୁରକର୍ଣ୍ଣ, ମୁଖ ଓ ଗ୍ରହ୍ୟ ଓ ମୁତ୍ତଦ୍ୱାର  
 ଗୁଡ଼ିକ ନବଦ୍ୱାର ଏବଂ ଅଗ୍ନି ହେଉଛନ୍ତି ନ୍ୟୋତି, ଆକର୍ଷଣ (ପ୍ରାଣ) ଶୁଚି,  
 କ୍ଷୁଧା, ରେଚନ ଓ ବାୟ୍ୟ (ଶକ୍ତି) । ନବଗ୍ରହଙ୍କ ଅଧିପତି ଗ୍ରହରୂପା  
 ଜନାର୍ଦ୍ଦନ ହେଉଛନ୍ତି ମହାପ୍ରଭୁ ଶ୍ରୀ ଜଗନ୍ନାଥ ।

ଏ ସମ୍ପର୍କରେ ମହାଭାରତର ସଭାପର୍ବ ଦ୍ୱିତୀୟ ଖଣ୍ଡରେ ଉଲ୍ଲେଖ  
 ଅଛି-  
 ଆହୋ ବିଗାଧଣ ଅକଟା ଅବଦା କର୍ମ ପରିବା ପୁଲେଇ  
 ଦୁଲାଣେ ବସାଇଲେ ସେ ଅମୃତ ପାକ ହୋଇ (୧୩୭)  
 ବିଶ୍ୱନାଥଙ୍କ ପାଇଁ ରାଣି ପରଶମି ଯେହନ ଗରା  
 ନାରାୟଣ ଚୋଷିଲା ଯେହ୍ନେ ଲକ୍ଷ୍ମୀ ଯେ ଶରା । (୧୩୮)  
 ସତ୍ୟଯୁଗେ ନଳ ଯେହ୍ନେ ଅମୃତ ପାକ କରି  
 ଦେବତାତ୍ତ ଚୋଷିଲା ଯେହ୍ନେ ଶତ୍ରୁଗଣ ଯୋଗାଡ଼ି । (୧୩୯)  
 + + +  
 ବିଗାଧଣ କର୍ମ ଯେନି ଦେବ ଗଙ୍ଗାକୁଳେ ତିଳେ  
 ତିଳି ପଦ୍ମ ନାବ ନନ୍ଦନ ବନ୍ଦୁ ଅଭୟକ ସଜେ । (୧୪୩)  
 ଆଦିତ୍ୱ ବ୍ରାହ୍ମଣ ଚକ୍ରାକ ଯାୟେ ଯେନା ଆସନେ  
 ସବୁକ୍ତି ଯେକ ଦୂଳ୍ୟ ଭୋଜନ ବିଧାଣେ (୧୪୪)  
 + + +

କିନ୍ତୁ ମହାପ୍ରସାଦ ବୋଲିଣ ଅର୍ଜୁନ ଜଣାଇ  
 ସ୍ୱାମୀ ବିଗାଧଣ କର୍ମ ଯେନି ପ୍ରଳୟ ଜଗନ୍ନାଥ (୨୪୮)  
 ତଃ ଗୋପାଳାଥ ମହାପାତୁକ ଅନୁସାରେ କୋଣାର୍କ ଓ ଶ୍ରୀଜଗନ୍ନାଥ  
 ମନ୍ଦିରର ଭୋଗ ମଞ୍ଚପ ଦ୍ୱାରଣ ଶତାବ୍ଦୀରେ ନିର୍ମିତ ହୋଇନାହିଁ । ଏହା  
 ପରବର୍ତ୍ତୀ ସମୟରେ ନିର୍ମିତ । ତେଣୁ ଏ କ୍ଷେତ୍ରରେ ଏତକ କହିବା  
 ସମାଦାନ ହେବ ଯେ ବ୍ରହ୍ମୋଦଣ ଶତାବ୍ଦୀ ବେଳକୁ ଜଗନ୍ନାଥ ଧାମ  
 ସର୍ବସମନ୍ୱୟକ୍ଷେତ୍ର ଭାବରେ ପ୍ରସିଦ୍ଧ ହୋଇ ଯାରିଥିଲା । ଶୈବ, ଶାକ୍ତ,  
 ବୈଷ୍ଣବ ଓ ଅନ୍ୟ ଧର୍ମାବଲମ୍ବୀମାନେ ଏକତ୍ର ମହାପ୍ରସାଦ ସେବନ  
 କରୁଥିଲେ । ଅବଶ୍ୟ ଏହି ସମୟର ବହୁପୂର୍ବରୁ ସମାଜରେ ସର୍ବଧର୍ମ  
 ସମନ୍ୱୟର ମତବାଦ ମୁକ୍ତ ହୋଇଥିଲା । ଶୈବ ଓ ବୈଷ୍ଣବଙ୍କ ମଧ୍ୟରେ  
 ସମନ୍ୱୟତା ପାଇଁ ସୋମବଂଶୀ ରାଜାଙ୍କ ଦ୍ୱାରା ନିର୍ମିତ ଭୁବନେଶ୍ୱର  
 କିଙ୍ଗ୍‌ରାଜ ଭରଣ ସରିହର ରୂପେ ପୂଜିତ ହେବାକୁ ବିଧିବିଧାନ

ଉତ୍ତର ପ୍ରସାଦ

କରାଯାଇଥିଲା ଏବଂ ଶ୍ରୀ ଜଗନ୍ନାଥଙ୍କୁ ଭୈରବ ଓ ମହାଦେବୀ ବିମଳାଙ୍କୁ ଭୈରବୀ ବୋଲି ନୁହାଣଲା । ଶ୍ରୀ ଜଗନ୍ନାଥଙ୍କ ନିକଟରେ ହେଉଥିବା କୈବେଦ୍ୟ ମହାପ୍ରସାଦ ରୂପେ ଆତ୍ମତ ହେବା ଦୃଷ୍ଟାନ୍ତ ପୃଥ୍ବୀବାରେ ବିରଳ । ଭୈରବୀ ଚକ୍ରସ୍ଥ ପ୍ରସାଦ କେବଳ ମହାପ୍ରସାଦ ରୂପେ ପରିଣତ ହୋଇଥାଏ, ଏହି ପଦ୍ଧତି ବାମନାର୍ଣ୍ଣୟ ଶକ୍ତି ଉପାସନାର ଅନ୍ତର୍ଗତ । ସୁତରାଂ ସମଗ୍ର ଭାରତ ଦୁର୍ଗନ୍ତ ଏବଂ ଭାରତ ବାହାରେ ଧର୍ମ ବର୍ଣ୍ଣ ଜାତି ଲିଙ୍ଗ ନିର୍ବିଶେଷରେ ବିନା ଦୂଧାରେ ଆଗ୍ରହରେ ପ୍ରସାଦ ସେବନ କରିଥାଆନ୍ତି । କାରଣ ଭୈରବୀ ଚକ୍ରରେ ସମସ୍ତ ଧର୍ମ ବର୍ଣ୍ଣ ସମାନ କିନ୍ତୁ ଏହି ଚକ୍ରରୁ ନିବୃତ୍ତ ହେଲେ ପ୍ରତ୍ୟେକ ଧର୍ମ ବର୍ଣ୍ଣ ପୃଥକ୍ ହୋଇଯାଏ ।

ଅତଏବ ମହାପ୍ରଭୁ ଶ୍ରୀ ଜଗନ୍ନାଥ କାଳିକା ରୂପେ ପୂଜା ପାଇଥାଆନ୍ତି । ଏହି ସମୟରେ ଓଡ଼ିଶା ପଡ଼େ, ମୁଖରେ ଅଲକା ଲଗାଯାଏ ଓ ନାଦିକାନ୍ତର ନାକଗୁଣା ପିନ୍ଧାଯାଇ ମହାପ୍ରଭୁ ଜଗନ୍ନାଥଙ୍କର ପୂଜା ଆରମ୍ଭ କରାଯାଏ । ତେଣୁ ଚକ୍ରଶାସ୍ତ୍ରରେ ଅଛି-

“ନୀଳାଦ୍ରୌ ଶ୍ରୀଜଗନ୍ନାଥଃ  
ସାକ୍ଷାତ ଦକ୍ଷିଣ କାଳିକା”

ତୁୟୋଦଶ ଶତାବ୍ଦୀରୁ ପ୍ରଚଳିତ ମହାପ୍ରସାଦ ଉନବିଂଶ ଶତାବ୍ଦୀରେ ବିପରି ଏକ ବିବେଚନା ଅବସ୍ଥାରେ ପହଞ୍ଚିଲା ଚଢ଼ାଳୀନ ୧୮୭୫ ମସିହାର ସମ୍ଭାବପତ୍ର ଉତ୍କଳ ବାପିକାରୁ ସ୍ପଷ୍ଟ ଅନୁମେୟ ହୁଏ-

+++ ୧୪ ଚାରିଖ ଅଗଷ୍ଟ ୧୮୭୫ ମସିହା ଉତ୍କଳ ବାପିକାର ପୁରୀ ସଂବାଦରୁ ଜଣାଯାଏ ଯେ ଠାକୁରମାନେ ରଥାନୋହଣରେ ଦିହଦୁଇକୁ ଫେରି ଆସିଲାକୁ ସେମାନଙ୍କୁ କେଉଁଠାରେ ରଖି ପୂଜା ହେବ ଏଥିରେ ତର୍କ ଉପସ୍ଥାପିତ ହେଲା । ପୁରୀର ରାଜା ସମସ୍ତ ସବୁ ମହତ୍ତ୍ୱ ପଞ୍ଚିତ ପଞ୍ଚା ପ୍ରଭୃତି ଭଦ୍ରଲୋକଙ୍କୁ ଆହ୍ୱାନ କରି ଶ୍ରୀ ଲକ୍ଷ୍ମୀ ଠାକୁରାଣୀଙ୍କ ମନ୍ଦିର ସମ୍ମୁଖରେ ଏକ ସଭା ଗଠନା କଲେ । ଅନେକ ତର୍କ ଓ ଶାସ୍ତ୍ରର ପ୍ରସଙ୍ଗ ଗତାରୁ ମହତ୍ତ୍ୱ ନୀରାୟଣ ଦାସ ଓ ଅନ୍ୟକେତେକ ପଞ୍ଚିତ ମତ ଦେଲେ ଯେ ଅଶ୍ରବର ବେଦାର ନିକଟରେ ଠାକୁରମାନଙ୍କୁ ବସାଇଲେ ସେଠାରେ ଅଭିଭୋଗ ହୋଇ ପାରିବ ମାତ୍ର ଦକ୍ଷିଣାରେ ଏଥିରେ ସମ୍ମତ ହେଲେ ନାହିଁ । ତାହାର ଆପତ୍ତି ଏହି ଯେ ଦିହାସନ ଛଡ଼ା ଆଉ କୌଣସି ସ୍ଥାନରେ ଅଭିଭୋଗ ହେବାର ପୁଞ୍ଜିଧାନ ଶାସ୍ତ୍ରରେ ନାହିଁ । ଏ ଆପତ୍ତି ଖଣ୍ଡନ ନିମିତ୍ତ ମାବନୀ ପାଠିରୁ ଏକ ଉଦାହରଣ ବାହାରିଲା ଯେ ବର୍ତ୍ତମାନ ମନ୍ଦିର ନିର୍ମାଣ ପୂର୍ବ ଏକ ସମୟରେ ମନ୍ଦିର ଜାଣି ହେବାକୁ ତହିଁର ସଂସ୍କାର ପର୍ଯ୍ୟନ୍ତ ଠାକୁରମାନେ ବୃକ୍ଷ ନିକଟରେ ରହିଥିଲେ ସେଠାରେ ଅଭିଭୋଗ ଦକ୍ଷିଣାରେ ଗ୍ରହଣ ନକରିବାକୁ ମହାପ୍ରଭୁ ଆଜ୍ଞାକ୍ରମେ ଜଣେ ଗୁଙ୍ଗା ଏକ ଶ୍ୱେତ ପତ୍ତି ଦକ୍ଷିଣର ପ୍ରତ୍ୟୟ ଜନ୍ମାଇଥିଲା । ଶ୍ୱେତପତ୍ତି ପତ୍ତିପାରି ପୁନର୍ବାର ସେ ବ୍ୟକ୍ତି ଗୁଙ୍ଗା ହୋଇ ଦକ୍ଷିଣାରେ ଏକଥାକୁ ମାନିନେଲେ ହେଁ ତାହା ଶାସ୍ତ୍ରୋକ୍ତ ନୁହଁଇ ବୋଲି ଆପଣା ପୂର୍ବମତ ପରିତ୍ୟାଗ ନକଲେ ।+++ ଗତ ଉଦାହରଣ ଦିନୁ ଠାକୁରମାନଙ୍କର ପଞ୍ଚିତ ବିଳେ ହୋଇ ରାଜାଙ୍କର ନିର୍ଦ୍ଦେଶ ସ୍ଥାନ ଅର୍ଥାତ ପ୍ରଦାନ ଭଣ୍ଡାର ଭରଣ ସମ୍ପୂର୍ଣ୍ଣ ଓ ବନ୍ଦନାକାର୍ଯ୍ୟ ବାହାରେ ଅବସ୍ଥିତ କଲେ । ସେବକମାନେ ଅସ୍ପୃତ ଥିଲାବେଳେ ଦୂର ଏକ ଦିନ ରାଜା ଅନ୍ୟାନ୍ୟ ବ୍ରାହ୍ମଣ ଦ୍ୱାରା ସେବାନୀତିମାନ ବଳାଇ କେଉଁଥିଲେ ପରେ ସେବକମାନେ ଆପଣା

କର୍ମରେ ଉପସ୍ଥିତ ହେଲେ କିନ୍ତୁ ଯେଉଁ ଅନୁପ୍ରସାଦ ହେଉଛି ତାହା କେବଳ ଶ୍ରେଣୀର ଲୋକ ଗ୍ରହଣ କରୁ ନାହାଁନ୍ତି କେବଳ ରାଜାଙ୍କ ଅନୁକରଣ ଯାବତୀୟ କାଙ୍ଗାଳ ଯାତ୍ରା ପ୍ରଭୃତି ସେବନ କରୁଥାନ୍ତି । ଫଳତଃ ଦେଖାଯାଏ ଯେ ରାଜାଙ୍କର ବ୍ୟବସ୍ଥାରେ କେବଳ ଚକ୍ତି ଓ ସେବକ କାହିଁକି କି ପଞ୍ଚିତ ଓ ଭଦ୍ରଲୋକ ଅଧିକାଂଶ ବିରୁଦ୍ଧମତ ରଖିବାର ଦେଖାଯାଏ ଓ ଯେବେ ମହାପ୍ରସାଦ ସର୍ବତ୍ରରେ ପ୍ରକଟନ କରୁଥାନ୍ତେ ତେବେ ଦୁଃଖର ବିଷୟ ହେବ ।

ମହାପ୍ରସାଦ ସମ୍ପର୍କରେ ଉପରୋକ୍ତ ବିବରଣୀକୁ ଦେଖି କିଛି ଯେଉଁ ସଙ୍କଟ ସୃଷ୍ଟି ହେଲା ଅକ୍ଟୋବର ୧୭ ଏବଂ ୩୦ ଚାରିଖ ୧୮୭୫ ମସିହାରେ ଏହି ସଙ୍କଟ ମୋଚନ ପାଇଁ ପଞ୍ଚିତମାନଙ୍କ ବୃକ୍ଷ ଆବର୍ତ୍ତନ କରାଗଲା ।

ଶ୍ରୀ ଜଗନ୍ନାଥଙ୍କର ମନ୍ଦିର ସଂସ୍କାର ଅବଧି ଆରମ୍ଭ ହୋଇନାହିଁ । ଅକ୍ଟୋବର ପୁରୀ ରାଜା ମନ୍ଦିରର ଭଗ୍ନ ସ୍ଥାନମାନ ସ୍ୱୟଂ ଦେଖୁଥିବେ ତାହାଙ୍କର ମତ ଏହି ଯେ ସମୁଦାୟ ଛାଡ଼ି ନୁଆ ନିର୍ମାଣ ନହେଲେ ଅନ୍ୟ କୌଣସି ରୂପେ ଜାଣି ସଂସ୍କାର ହୋଇନପାରେ । ରାଜା ଗମିଷ୍ଠର ସାହେବଙ୍କ ନିକଟକୁ ଲେଖୁଛନ୍ତି ଯେ ବାରିକ ମାନ୍ତରା କର୍ମଦାୟା ଦ୍ୱାରା ନିର୍ମାଣ କାର୍ଯ୍ୟ ହେଲେ ଭଲ ହେବ ଅନ୍ୟ କୌଣସି କାର୍ଯ୍ୟର ଦ୍ୱାରା ହେବାର ସମ୍ଭାବନା ନାହିଁ । ଜାଣି ସଂସ୍କାର ବିଷୟରେ ରାଜା ଲେଖୁଛନ୍ତି ଯେ ମନ୍ଦିରର ଆୟବ୍ୟୟ ସମସ୍ତ ନିୟମିତ ବ୍ୟୟରେ ଖର୍ଚ୍ଚ ହେଉଯାଏ କିଛି ଟଙ୍କା ବଞ୍ଚେ ନାହିଁ ଯେ ତହିଁରୁ ଏପ୍ରକାର ଅସାଧାରଣ ଖର୍ଚ୍ଚ ନିର୍ବର ହୋଇପାରିବ । କମିଶନର ସାହେବ ମନ୍ଦିରର ଆୟବ୍ୟୟର ବିବରଣୀ ରାଜାଙ୍କୁ ଚଳିତ କରିଥିଲେ ତହିଁରେ ଜମାଖର୍ଚ୍ଚ ରୁକ୍ କରା ହେବ ଦେଇଛନ୍ତି ଓ ତହିଁରୁ ବାର୍ଷିକ ଆୟରୁ ବ୍ୟୟ ଯାଇ କିଛି ଟଙ୍କା ବଞ୍ଚେବାର ଦେଖାଯାଉ ନାହିଁ । ଏଥିପାଇଁ ରାଜା ପ୍ରସାଦ କରିଥାନ୍ତି ନି ଯାତ ପରତତ୍ତ୍ୱା ଫୋକ୍ଟରୁ ମନ୍ଦିର ସଂସ୍କାର କାର୍ଯ୍ୟ ନିର୍ବାହ ହେବ ଏବଂ ତି ଆଉ କିଛି ଉପାୟ ଦିଶୁ ନାହିଁ ।+++ ନୂତନ ମହାପ୍ରସାଦ ବିଷୟରେ ଯେଉଁ ଆପତ୍ତିମାନ ହୋଇଅଛି ତାହା ଖଣ୍ଡନ ନିମିତ୍ତ ପଞ୍ଚିତ ଚଳାକାର ବିତ୍ୟାସାଗର ଲେଖନୀ ଧାରଣ କରି ଆପତ୍ତିକାରୀଙ୍କ ବ୍ୟବସ୍ଥା ଗତରେ ଏକଖଣ୍ଡ ବ୍ୟବସ୍ଥା ପତ୍ର ଛପାଇ ପ୍ରଦାନ କରୁଅଛନ୍ତି ଦେଖାଯିବ ଗହତ ପଞ୍ଚିତମାନେ ବଙ୍ଗାଳି ପଞ୍ଚିତଙ୍କ ମତ ବିରୁଦ୍ଧରେ ଆପଣା ମତ ପ୍ରଫୁର୍ତ୍ତ କରି ପାରିବେ କି ନାହିଁ ।

ଏ ପ୍ରସଙ୍ଗରେ ଯେଉଁ ମତଭେଦ ଦେଖା ଦେଉଥିଲା, ସେ ବିବେଚନା ମାମାଂସା ହୋଇନପାରି ପୁଣି ସେହି ମାତ୍ର ଉତ୍କଳ ବାପିକାର ପ୍ରକାଶିତ ହେଲା-” ପୁରୁଷୋତ୍ତମ କ୍ଷେତ୍ରରେ ଶ୍ରୀ ଜଗନ୍ନାଥଙ୍କ ମହାପ୍ରସାଦ ଯେଉଁ ଯେଉଁ ବିବାଦ ଲାଗିଥିଲା ତାହା ମାମାଂସା ହୋଇନାହିଁ । ଅବଧି କେବଳ ରୂପ ମତଭେଦ ରହିଅଛି କିନ୍ତୁ କେଉଁମତ ଯଥାର୍ଥତାହା କାର୍ଯ୍ୟକାରୀ ଶକ୍ତିଏ ବ୍ୟବସ୍ଥା ପତ୍ର ମୁଦ୍ରିତ ହୋଇ ନାନାସ୍ଥାନରେ ପଞ୍ଚିତମାନଙ୍କ ନିକଟକୁ ପ୍ରେରିତ ହୋଇଅଛି ଯେ ସେମାନେ ଗତ ବ୍ୟବସ୍ଥାପତ୍ର ପୂର୍ବ ଆପଣା ଆପଣା ମତାମତ ପ୍ରକାଶ କରିବେ ଓ ସମ୍ମତ ବା ଅସମ୍ମତ ସମ୍ଭାବ ବ୍ୟବସ୍ଥା ପ୍ରଦାନକମାନଙ୍କ ନିକଟକୁ ପଠାଇବେ । ଏହି ବ୍ୟବସ୍ଥା ପ୍ରଦାନ ଓ ପଞ୍ଚିତଙ୍କ ମତାମତ ଗ୍ରହଣ ସଜାଣେ ବାବୁ ଅମିନା କେତେ

ସମ୍ପର୍କିତା, ବାବୁ ଗୋପାଳ ଚନ୍ଦ୍ର ମୁଖୁର୍ଯ୍ୟା, ବାବୁ ରାମଦାସ  
 ଚକ୍ରବର୍ତ୍ତୀ, ବାବୁ ନବାନ କୃଷ୍ଣ ସରକାର ଓ ବାବୁ ବଳରାମ ବସୁ  
 ମହାଶୟମାନେ ସମ୍ମାନିତ ହୋଇଅଛନ୍ତି । ଆମ୍ଭମାନେ ଚାହାଁଇଲ ପତ୍ର  
 ଉପର ବ୍ୟବସ୍ଥା ପ୍ରାୟ ହୋଇ ସର୍ବସାଧାରଣଙ୍କ ଜାଣିବା ନିମିତ୍ତ ଅତିରିକ୍ତ  
 ସ୍ତୋତ୍ରୀୟା ପ୍ରକାଶ କରୁ । ଦେଖାଯାଏ ଯେ ଏ ବ୍ୟବସ୍ଥାକୁ ଶ୍ରୀ ଶିବରାମ  
 ଦେବ ଗୋପାଳ ମିଶ୍ର, ଗଦାଧର ମିଶ୍ର, ଆର୍ତ୍ତହାଣ ମିଶ୍ର, ମାଧବ ମିଶ୍ର,  
 ଜଗନ୍ନାଥ ଶର୍ମା ପ୍ରଭୃତି ପଞ୍ଚିତମାନେ ପ୍ରଣୟନ କରିଛନ୍ତି । ଏଥିରେ  
 ମହତ୍ତ୍ୱ ଶାସନି ବ୍ରାହ୍ମଣ ଓ ପଞ୍ଚିତ ସମ୍ମତି ଦେଇଛନ୍ତି । ଅପର ସ୍ଥାନର  
 ପଞ୍ଚିତମାନେ ଯେବେ ଏ ବ୍ୟବସ୍ଥାକୁ ଅନୁମୋଦନ କରନ୍ତି ତାହା ହେଲେ  
 ଶ୍ରୀ ଜଗନ୍ନାଥଙ୍କର ପ୍ରଧାନ ମହିମା ମନ୍ଦିର ସଂସ୍ଥାର କାର୍ଯ୍ୟ ଶେଷ ହେବା  
 ପର୍ଯ୍ୟନ୍ତ ସ୍ଥିତି ରହିବ ।

ମହାପ୍ରସାଦକୁ ନେଇ ଯେଉଁ ଚର୍ଚ୍ଚ ବିତର୍କ ବାଦ ବିବାଦ ଘନାଭୂତ  
 ହୋଇଥିଲା ଏବଂ ଶ୍ରୀ ଜଗନ୍ନାଥ ମହାପ୍ରଭୁ ଉଦ୍ଧୃତଦେବତାକୁ ଅନ୍ୟସ୍ଥାନରେ  
 ଅବସ୍ଥିତ ହେବାବେଳେ ଯେଉଁ ଭୋଗ ଅର୍ପଣ ହେଉଥିଲା, ତାହାକୁ ଯେଉଁ  
 ବ୍ୟବସ୍ଥାରେ ସେବନ କରିଥିଲେ, ସେ ବ୍ରାହ୍ମଣମାନଙ୍କୁ ମୁକ୍ତିମଣ୍ଡପ ସତ୍ୟ  
 ଯୋଗ୍ୟ ସାଧ୍ୟକ୍ତ କରି ସମାଜକୁ ବାହାର କରିଦେଇଥିଲେ କିମ୍ବା ବାଉବର୍ଷ  
 ଯେଉଁ ବ୍ରାହ୍ମଣମାନେ ଗ୍ରାମ ଦେବତାଙ୍କ ପାଇଁ ଗୁଣାଗାରି ଦେଇ ଓ ଗାୟତ୍ରୀ  
 ମନ୍ତ୍ର ଉପକରି ସମାଜରେ ମିଶିଲେ ।

**ସୂଚନାପତ୍ର**

ଶ୍ରୀ ପୂର୍ଣ୍ଣଚନ୍ଦ୍ର ମିଶ୍ର, ଚକ୍ର ଚେରତା ଶ୍ରୀଜଗନ୍ନାଥ, ନିର୍ମାଳ୍ୟ, ଜଦେରା  
 ରୋଡ଼, ପୁରୀ-୧, ସେପ୍ଟେମ୍ବର-ଅକ୍ଟୋବର, ୧୯୮୧ ପୂଜାକାଳରେ ।

ଅଧ୍ୟାପକ ସତ୍ୟ କୁମାର ମହାପାତ୍ର, ଭାରତୀୟ ଶାକ୍ତ ସଂସ୍କୃତିରେ  
 ଶ୍ରୀ ଜଗନ୍ନାଥ, ନିର୍ମାଳ୍ୟ, ଜଦେରା ରୋଡ଼, ପୁରୀ-୧, ସେପ୍ଟେମ୍ବର-  
 ଅକ୍ଟୋବର-୧୯୮୧ ।

ପୂର୍ଣ୍ଣ ନାରାୟଣ ଦାସ, ଜଗନ୍ନାଥ ମନ୍ଦିର ଓ ଜଗନ୍ନାଥ ଚତୁ, ଫ୍ରେଣ୍ଡସ  
 ପବ୍ଲିଶର୍ସ, ବିନୋଦ ବିହାରୀ, କଟକ-୨, ୧୯୭୭ ।

ଶ୍ରୀ ବିଲ୍ଲାପ କୁମାର ସାମନ୍ତରାୟ, ଜଗନ୍ନାଥ, ପୂର୍ଣ୍ଣା ତଥା  
 ଶ୍ରୀକ୍ଷେତ୍ର ବିମଳା, ନିର୍ମାଳ୍ୟ, ସେପ୍ଟେମ୍ବର-ଅକ୍ଟୋବର, ୧୯୮୭ ।

ଶ୍ରୀ କୃଷ୍ଣ ଚନ୍ଦ୍ର ମହାପାତ୍ର, ଶ୍ରୀଜଗନ୍ନାଥ ସଂସ୍କୃତିରେ ସଂଖ୍ୟା ବିଚାର,  
 ଶ୍ରୀମନ୍ଦିର, ୧୯୯୭ ।

ଡଃ ଆର୍ତ୍ତବନ୍ଧୁ ମହାନ୍ତି, ମୁଖ୍ୟ ସଙ୍କଳକ, ସାରଳା ମହାଭାରତ,  
 ସରାପର୍ବ ଦ୍ୱିତୀୟ ଖଣ୍ଡ ।

ଡଃ ଗୋପାଳାଥ ମହାପାତ୍ର, ଦାନପତ୍ର ଓ ଶିଳାଲେଖରେ  
 ପୁରୁଷୋତ୍ତମ ଚୈତ୍ୟ(୧୦) ପୃ.୮୭ ଗହଳ ଦାପିକା, ଓଡ଼ିଶା ରାଜ୍ୟ  
 ଅଭିଲେଖାଗାର, ଭୁବନେଶ୍ୱର ।

ଓଡ଼ିଶା ରାଜ୍ୟ ଅଭିଲେଖାଗାର, ଭୁବନେଶ୍ୱର

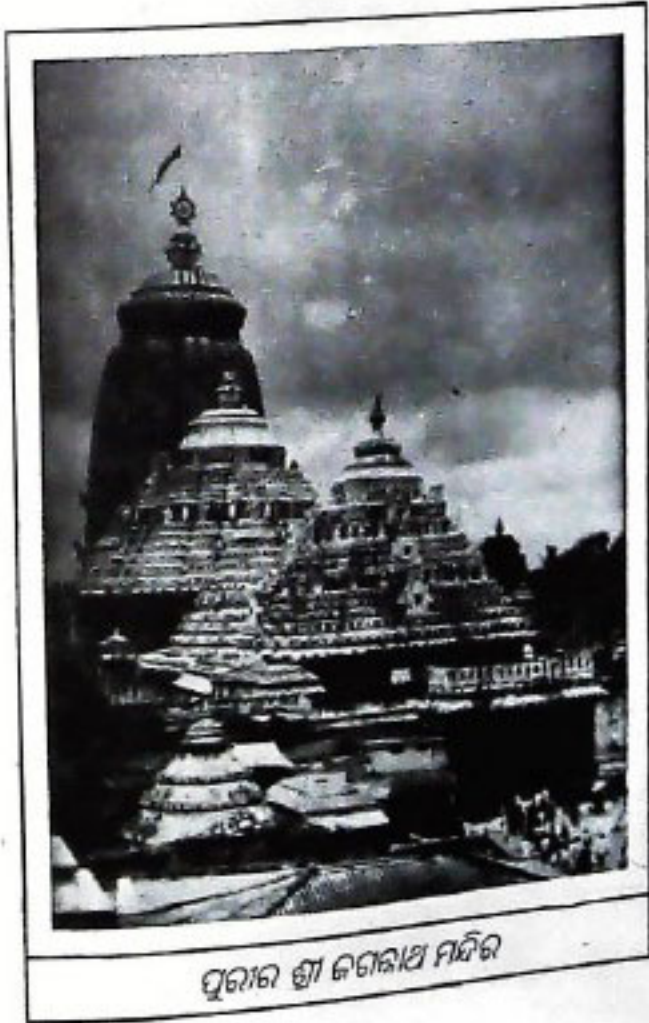

ପୁରୀର ଶ୍ରୀ ଜଗନ୍ନାଥ ମନ୍ଦିର

ଇଚ୍ଚକ ପ୍ରସଙ୍ଗ

# ପ୍ରାଥମିକ ଶିକ୍ଷା କାର୍ଯ୍ୟକ୍ରମ

● ଅଧ୍ୟାପକ ବିକ୍ରମାଚାର୍ଯ୍ୟ

ଶିକ୍ଷା ହିଁ ଦେଶର ମାନଦଣ୍ଡ । ଶିକ୍ଷା ଯେତିକି ମାର୍ଜିତ ହୁଏ, ଦେଶ ହୁଏ ସେତିକି ଉନ୍ନତ । ଯେଉଁ ଦେଶ ଜାତୀୟ ଶିକ୍ଷା ପଦ୍ଧତିକୁ ତାର ଅଧିକାରୀ ଏବଂ ସଂସ୍କୃତିର ଆଦର୍ଶମୟ ଭିତ୍ତିଭୂମି ଉପରେ ଗଠନ କରେ, ସେ ଦେଶ ଜଗତରେ ହୁଏ ଆଦର୍ଶ । ଭାରତରେ ସଫଳ ଯେଉଁ ଶିକ୍ଷାପଦ୍ଧତି ଗ୍ରହଣ କରାଯାଇଛି ତାହା ବହୁମୁଖୀ । ଭାରତୀୟ ଶିକ୍ଷା ଆନ୍ଦୋଳନ (୧୯୨୪-୨୬) ଶିକ୍ଷାକୁ ତିନୋଟି ସ୍ତରରେ ବିଭକ୍ତ କରିଛନ୍ତି ଯଥା- ପ୍ରାଥମିକ ଶିକ୍ଷା, ମାଧ୍ୟମିକ ଶିକ୍ଷା ଓ ବିଶ୍ୱବିଦ୍ୟାଳୟ ଶିକ୍ଷା । ପ୍ରଥମ ସ୍ତରରେ ପ୍ରାଥମିକ ଓ ପ୍ରାଥମିକ ଶିକ୍ଷା ଅନ୍ତର୍ଭୁକ୍ତ । ଯୁକ୍ତେଣୁ ତରଫରୁ ବିଧିବଦ୍ଧ ଶିକ୍ଷା ବିବରଣୀରୁ ଜଣାପଡ଼େ ଯେ ପ୍ରାଥମିକ ଶିକ୍ଷା ପ୍ରାୟ ପାଞ୍ଚବର୍ଷ ପାଇଁ ଉଦ୍ଦିଷ୍ଟ । ତେଣୁ ୬ ରୁ ୧୧ ବର୍ଷ ମଧ୍ୟରେ ଛାତ୍ରଛାତ୍ରୀମାନେ ଯେଉଁ ଶିକ୍ଷା ପାଆନ୍ତି, ତାକୁ ପ୍ରାଥମିକ ଶିକ୍ଷା କୁହାଯାଏ । ପ୍ରାଥମିକ ଶିକ୍ଷା ହିଁ ଶିକ୍ଷା ପଦ୍ଧତିର ମେରୁଦଣ୍ଡ । ଶିଶୁର ଭବିଷ୍ୟତ ନିର୍ଦ୍ଧାରଣ କରେ ପ୍ରାଥମିକ ଶିକ୍ଷା ଉପରେ । ଶିଶୁ ନିଷ୍ପାଦ ଓ ସରଳ । ସେ ବାହେଁ ଏକ ସୁନ୍ଦର ପରିବେଶ । ପ୍ରତ୍ୟେକ ଶିଶୁ ବହୁତା ପାଇଁ ଯେପରି ପାଣି, ଉତ୍ତାପ ଓ ବାୟୁ ଆବଶ୍ୟକ, ସେପରି ସମାଜରେ ଏକ ସୁନାଗରିକ ରୂପେ ବହୁତାପାଇଁ ପ୍ରାଥମିକ ଶିକ୍ଷା ଆବଶ୍ୟକ । ପ୍ରାଥମିକ ଶିକ୍ଷା ଶିଶୁର ବ୍ୟକ୍ତିତ୍ୱବୋଧକୁ ଜାଗ୍ରତ କରେ ଓ ସୁନାଗରିକ ଭାବରେ ବହୁତା ପାଇଁ ପ୍ରେରଣା ଦିଏ । ଦେଶରେ ସମସ୍ତେ ପ୍ରାଥମିକ ଶିକ୍ଷା ଲାଭକଲେ କେହି ନିରକ୍ଷର ରହନ୍ତେ ନାହିଁ । ଯେଉଁ ଦେଶରେ ନିରକ୍ଷରତା, ପରିବ୍ୟାପ୍ତ, ସେ ଦେଶର ଆର୍ଥିକ ଉନ୍ନତି ଅସମ୍ଭବ । ତେଣୁ ନିରକ୍ଷରତା ଦୂରୀକୃତ୍ୟ, ପୁରାଜରଣ ସହ ପ୍ରାଥମିକ ଶିକ୍ଷା ନିବିଡ଼ ଭାବରେ ସମ୍ପୂର୍ଣ୍ଣ । ଦେଶର ସାମାଜିକ ଓ ଆର୍ଥିକ ଉନ୍ନତି କରିବାକୁ ହେଲେ ସମସ୍ତଙ୍କୁ ପ୍ରାଥମିକ ଶିକ୍ଷାଲାଭ କରିବାକୁ ହେବ ।

ଆମ ଦେଶ ୧୯୪୭ ମସିହାରେ ସ୍ୱାଧୀନ ହେଲା । ସ୍ୱାଧୀନତାପରେ ଉତ୍ତମ ଶାସନ ବ୍ୟବସ୍ଥା ଓ ଦେଶର ସାମଗ୍ରିକ ପ୍ରଗତିପାଇଁ ୧୯୫୦ ମସିହାରେ ସମ୍ବିଧାନ ପ୍ରଣୟନ କରାଗଲା । ସମ୍ବିଧାନ ପ୍ରଣେତାମାନେ କେତେକ ଜରୁରୀ କାର୍ଯ୍ୟକ୍ରମ ମଧ୍ୟରେ ୬ ରୁ ୧୪ ବର୍ଷ ପ୍ରାଥମିକ ଶିକ୍ଷା ଉପରେ ଗୁରୁତ୍ୱ ଦେଲେ । ଭାରତୀୟ ଶିକ୍ଷା ଏକ ମାନବିକ ଅଧିକାର । କାର୍ଯ୍ୟ, ଧର୍ମ, ପୁରୁଷ, ମହିଳା, ଭୌଗୋଳିକ ଅବସ୍ଥିତି, ସାମାଜିକ ଓ ଅର୍ଥନୈତିକ ସ୍ଥିତି ନିର୍ବିଶେଷରେ ସମସ୍ତଙ୍କ ଶିକ୍ଷା ଲାଭ କରିବାର ଅଧିକାର ଅଛି । ମିଳିତ ଜାତିସଂଘର ସାର୍ବଜନୀନ ପୋଷଣାନୀତିର ଶିକ୍ଷାକୁ ଏକ ମୌଳିକ ଅଧିକାର ଭାବରେ ସ୍ୱୀକୃତି ଦିଆଯାଇଛି । ଭାରତୀୟ ସମ୍ବିଧାନ, ସରକାରଙ୍କ ଦ୍ୱାରା ଗଠିତ ବିଭିନ୍ନ ଶିକ୍ଷା ଆୟୋଗ ଓ ଜାତୀୟ ଶିକ୍ଷା ନୀତିରେ ସମସ୍ତଙ୍କୁ ଶିକ୍ଷା ସୁଯୋଗ ଯୋଗାଇଦେବା ଉପରେ ଗୁରୁତ୍ୱ ଆରୋପ କରାଯାଇଛି । ସ୍ୱାଧୀନତା ପ୍ରାପ୍ତିପରେ ସମ୍ବିଧାନ କାର୍ଯ୍ୟକାରୀ ସେପ୍ଟେମ୍ବର-ଅକ୍ଟୋବର, ୧୯୯୯

ହେବାର ଦଶବର୍ଷ ମଧ୍ୟରେ ସମସ୍ତଙ୍କୁ ପ୍ରାଥମିକ ଶିକ୍ଷା ଯୋଗାଇ ଦେବା ନିଷ୍ପତ୍ତି ହୋଇଥିଲା । ଏହା ସତ୍ତ୍ୱେ ଏକ ବିବରଣୀରୁ ଜଣାପଡ଼େ ଯେ ସମଗ୍ର ବିଶ୍ୱରେ ସ୍କୁଲକୁ ଆସୁ ନଥିବା ପିଲାଙ୍କ ମଧ୍ୟରୁ ଭାରତୀୟ ୨୨ ଭାଗ ପିଲା ଆମ ଦେଶର । ପୁଣି ପୃଥିବୀର ମୋଟ ନିରକ୍ଷର ମଧ୍ୟ ପ୍ରାୟ ଏକ ତୃତୀୟାଂଶ ପିଲା ଆମ ଦେଶର । ଜାତୀୟ ସ୍ତରରେ ପ୍ରାଥମିକ ଶିକ୍ଷା ମଧ୍ୟରେ ଶତକଡ଼ା ୪୨.୮ ପିଲା ପାଠପଢ଼ା ହାତୁଥିବା ବେଳେ ଓଡ଼ିଶାରେ ଏମାନଙ୍କ ସଂଖ୍ୟା ଶତକଡ଼ା ୫୩ । ଆମେ ଅଧ୍ୟାୟ ୬ରୁ ୧୧ ବର୍ଷ ବୟସ୍କ ସମସ୍ତ ପିଲାଙ୍କୁ ପ୍ରାଥମିକ ଶିକ୍ଷାସୁଯୋଗ ଯୋଗ୍ୟ ଦେବାର ଲକ୍ଷ୍ୟ ପୂରଣ କରିପାରିବାକୁ ।

ସମସ୍ତଙ୍କ ପାଇଁ ପ୍ରାଥମିକ ଶିକ୍ଷା କ'ଣ ?

୧. ୧୯୮୬ ମସିହାରେ ପ୍ରଣୀତ ଓ ୧୯୯୨ରେ ପରିବର୍ତ୍ତନ ଶିକ୍ଷା ନୀତିରେ ସାର୍ବଜନୀନ ପ୍ରାଥମିକ ଶିକ୍ଷାର ସ୍ୱରୂପ ନିର୍ଦ୍ଦିଷ୍ଟ ଓ ପୂର୍ଣ୍ଣ କରିଦିଆଯାଇଛି । ଏହି ଶିକ୍ଷା ନୀତି ଅନୁଯାୟୀ ସାର୍ବଜନୀନ ପ୍ରାଥମିକ ଶିକ୍ଷାର ତିନୋଟି ମୁଖ୍ୟ ବିଶେଷତା ରହିଛି । ସେ ଗୁଡ଼ିକ ହେଲା :

୧. ୬ ରୁ ୧୪ ବର୍ଷ ସବୁ ପିଲାମାନଙ୍କ ପାଇଁ ଏକ ବିଲେଖିତ ସୁରତା ମଧ୍ୟରେ ପ୍ରାଥମିକ ବିଦ୍ୟାଳୟ ବିନା ଅପସାଦ୍ୟ ବିଦ୍ୟାଳୟର ବ୍ୟବସ୍ଥା କରିବା ।

୨- ବିଦ୍ୟାଳୟରେ ନାମ ଲେଖାଇଥିବା ସମସ୍ତ ଛାତ୍ରଛାତ୍ରୀ ଅଧିକ ପାଠ ନିଶ୍ଚିତ ପୂରା ପାଞ୍ଚବର୍ଷର ପ୍ରାଥମିକ ଶିକ୍ଷା ଶେଷ କରିବେ ।

୩- ସବୁ ଶିକ୍ଷାର୍ଥୀ ନିର୍ଦ୍ଧାରିତ ଦକ୍ଷତାକୁ ନିପୁଣତା ସହ ହାସଲ କରିବେ । ଯାହା ଫଳରେ ଶିକ୍ଷଣ ବିଭାଗର ସେବ ଓ ଶିକ୍ଷା ଗୁଣାତ୍ମକ ମାନ ବଢ଼ିବ ।

ଏହି ତିନୋଟି ଲକ୍ଷ୍ୟ ହାସଲ ହେଲେ ପ୍ରାଥମିକ ଶିକ୍ଷା ସର୍ବଜନୀନ ହେଲା ବୋଲି କୁହାଯିବ । ସାର୍ବଜନୀନ ଶିକ୍ଷାର ତିନୋଟି ଲକ୍ଷ୍ୟ ହେବ ପାଇଁ ଉଭୟ କେନ୍ଦ୍ର ଓ ରାଜ୍ୟ ସରକାର ବହୁପ୍ରୟୋଗ କେନ୍ଦ୍ର ଆସୁଅଛନ୍ତି । ଏହି ଉଦ୍ୟମକୁ ସଫଳ କରିବା ପାଇଁ ଜିଲ୍ଲା ପ୍ରାଥମିକ ଶିକ୍ଷା କାର୍ଯ୍ୟକ୍ରମ (ଡି.ପି.ଇ.ପି.) ସବୁଠାରୁ ବଡ଼ ଓ ବ୍ୟାପକ କାର୍ଯ୍ୟକ୍ରମ ।

ବିଶ୍ୱବ୍ୟାପୀ ଭାବରେ ସରକାର ଓ ରାଜ୍ୟ ସରକାରଙ୍କ ମିଳିତ ପ୍ରୟୋଗରେ ଏହି କାର୍ଯ୍ୟକ୍ରମ ଭାରତର ବିଭିନ୍ନ ରାଜ୍ୟରେ କାର୍ଯ୍ୟକାରୀ କରାଯାଇଛି । ବର୍ତ୍ତମାନ ଆମ ଦେଶର ୧୪ ରାଜ୍ୟର ୧୪୯୯ ଜିଲ୍ଲା ଡି.ପି.ଇ.ପି. କାର୍ଯ୍ୟକାରୀ ହେଉଛି । ଏହା ଆମ ଓଡ଼ିଶା ରାଜ୍ୟର ୩୦ଟି ଜିଲ୍ଲା ମଧ୍ୟରୁ ୮ଟି ଜିଲ୍ଲାରେ କାର୍ଯ୍ୟକାରୀ ହେଉଛି । ପଞ୍ଚ ପର୍ଯ୍ୟାୟରେ ୧୯୯୬-୯୭ ମସିହାରେ ପଞ୍ଚଟି ଜିଲ୍ଲାରେ ଏହି କାର୍ଯ୍ୟକ୍ରମ ଆରମ୍ଭ ହେଲା । ସେଗୁଡ଼ିକ ହେଲା : ବଲାଙ୍ଗୀର, ରାୟଗଡ଼ା, ଉତ୍ତର

୧୯୯୯

ମୁକାମଳ ଓ କରାହାଣ୍ଡି । ଦ୍ଵିତୀୟ ପର୍ଯ୍ୟାୟରେ ୧୯୯୭-୯୮ ମସିହାକୁ ଚିହ୍ନଟି ଜିଲ୍ଲା ଯଥା : ବରଗଡ଼, କେନ୍ଦୁଝର ଓ ସମ୍ବଲପୁରରେ ବି.ପି.ଇ.ପି. କାର୍ଯ୍ୟକ୍ରମ ଆରମ୍ଭ ହୋଇଛି । ଅନ୍ୟ କେତୋଟି ଜିଲ୍ଲାରେ ଏହି କାର୍ଯ୍ୟକ୍ରମ କାର୍ଯ୍ୟକାରୀ ହେବାକୁ ଯାଉଛି ।

**ବିଜ୍ଞା ପ୍ରାଥମିକ କାର୍ଯ୍ୟକ୍ରମ କାର୍ଯ୍ୟକ୍ରମ ?**

ମୁଖ୍ୟତଃ ତାଲୋଟି ଉଦ୍ଦେଶ୍ୟରେ ଜିଲ୍ଲା ପ୍ରାଥମିକ ଶିକ୍ଷା କାର୍ଯ୍ୟକ୍ରମ ପର୍ଯ୍ୟବସାଦ କରାଯାଇଛି । ପ୍ରାଥମିକ ବିଦ୍ୟାଳୟରେ ନାମଲେଖା, ଧାରଣ ଓ ଶିକ୍ଷଣ ଉପଲବ୍ଧ କ୍ଷେତ୍ରରେ ବାଳକ, ବାଳିକା, ଆଦିବାସୀ, ହରିଜନ ଓ ଅଧ୍ୟାତ୍ମ ଗୋଷ୍ଠୀର ପିଲାମାନଙ୍କ ମଧ୍ୟରେ ବେଶାଯାଉଥିବା ପାର୍ଥକ୍ୟକୁ କମାଇବା ।

ଆଉ ପାଠକ୍ଷାତ୍ରି ବାଲିଯାଉଥିବା ଶିକ୍ଷାର୍ଥୀଙ୍କ ସଂଖ୍ୟାକୁ କମାଇବା ଉଦ୍ଦେଶ୍ୟରେ ଅଧିକ ଶିକ୍ଷାର୍ଥୀ ଯେପରି ପାଞ୍ଚବର୍ଷିଆ ପ୍ରାଥମିକ ଶିକ୍ଷା କ୍ଷେତ୍ର କରନ୍ତି, ତାହା ନିଶ୍ଚିତ କରିବା ।

ଶିକ୍ଷାର୍ଥୀମାନଙ୍କର ବର୍ତ୍ତମାନର ଶିକ୍ଷଣପ୍ରଭାବ ନିମ୍ନମାନର ହୋଇ ଥିବାରୁ ଏହାକୁ ଯଥେଷ୍ଟ ପରିମାଣରେ ଉନ୍ନତ କରିବା । ୬ରୁ ୧୪ ବର୍ଷ ବୟସ୍କ ସର୍ବପିଲାଙ୍କୁ ପ୍ରାଥମିକ ଶିକ୍ଷା ପ୍ରୟୋଗ ଯୋଗାଇବା ପାଇଁ ଶିକ୍ଷା ପ୍ରୟୋଗ ଦୃଷ୍ଟି କରିବା ।

**ବିଜ୍ଞା ପ୍ରାଥମିକ ଶିକ୍ଷା କାହାପାଇଁ ?**

ଏବେ ୨୦୦୦ ମସିହା ସୁଦ୍ଧା " ସମସ୍ତଙ୍କ ପାଇଁ ଶିକ୍ଷା "ର ଜାତୀୟ ଉଦ୍ଦେଶ୍ୟ କରାଯାଇଛି । ଏହି ଲକ୍ଷ୍ୟ ହାସଲ ପାଇଁ ବି.ପି.ଇ.ପି. କାର୍ଯ୍ୟକ୍ରମର ମୁଖ୍ୟତଃ ଯାହା ଉପରେ ଗୁରୁତ୍ଵ ଦିଆଯାଇଛି, ସେଗୁଡ଼ିକ ହେଲା :

- ୧- ନିମ୍ନ ସ୍ତରର ଶିକ୍ଷା ଓ ପ୍ରଗତି
- ୨- ଅକ୍ଷମ ପିଲାମାନଙ୍କ ପାଇଁ ସମନ୍ୱୟ ଶିକ୍ଷା ଓ
- ୩- ଆଦିବାସୀ ଅଞ୍ଚଳରେ ପ୍ରାଥମିକ ଶିକ୍ଷା ।

ପ୍ରଥମେ ନିମ୍ନ ସ୍ତରର ଶିକ୍ଷା ଓ ପ୍ରଗତି ଉପରେ ବିଚାର କରାଯାଇ । ଝିଅଟି ସରର ରତ୍ନ, ବାପ ମାଆଙ୍କ ପାଇଁ ତା ମନରେ ବହୁତ ଶ୍ରଦ୍ଧା ଓ ଆଦର ରହିଥାଏ । ତେଣୁ ତା'କୁ ଯତ୍ନକରି ବଢ଼ାଇବା, ତଳ ସ୍ତରର ଆମର କର୍ତ୍ତବ୍ୟ । ପାଠପଢ଼ିଲେ ସେ ତଳ ବିଦାଳ କରିବ ଓ ସେଇକୁ ଭଲ କରି ଚିହ୍ନି ପାରିବ । ସେ ବୁଝିପାରିବ ଶାଗାରିକ ପାର୍ଥକ୍ୟ ଓ ଶିକ୍ଷା କୌଶଳ ପାର୍ଥକ୍ୟ ପ୍ରାଥମିକ ମଧ୍ୟରେ ନାହିଁ । ସେ କାଣି ପାରିବ ସେ ଅଧିକ, ଦୁର୍ଭଳା ନୁହେଁ । ପୁଅ ଝିଅ ମଧ୍ୟରେ ଭେଦଭାବ ଆମମାନଙ୍କ ପୁରା ଗଢ଼ା ହୋଇଛି । ଶିକ୍ଷା ଦ୍ଵାରା ଏହି ଭେଦଭାବ ସେ ଦୂରକରି ପାରିବ । ଏପରି ଏକ ସମାଜ ଗଢ଼ିବା ପାଇଁ ସେ ସମ୍ଭବ ହେବ ଯେଉଁଠାରେ ଝିଅ କେବଳ ଅଧିକା ଓ ନ୍ୟୁନ ଓ ପୁଅ କୁଳ ଓ ହିଂସ୍ରକ ହୋଇ ନଥାଏ । ପୁଅଝିଅ ପରସ୍ପର ସହଯୋଗରେ ଏକ ମୁକ୍ତି, ସୁନ୍ଦର ଓ ସ୍ଫୁର୍ତ୍ତପୂର୍ଣ୍ଣ ଗଢ଼ିପାରିବେ । ଝିଅଟି ନିଜ ଭଙ୍ଗା ଅନୁସାରେ ଶିଖି ପାରିବ, କିମ୍ପା କରିପାରିବ ଏବଂ ଯେମିତି ବାହାରି ସେମିତି ଶିକ୍ଷା ଲାଭ କରିପାରିବ । ସେ ନିଜ ଜୀବନକୁ ସମସ୍ତ ଓ ସୁନ୍ଦର କରି ଗଢ଼ି ପାରିବ । ନିମ୍ନ ସ୍ତରର ପ୍ରଗତି ପାଇଁ ଓ ନାରୀଶିକ୍ଷାର ବ୍ୟାପକ ପ୍ରସାର ପାଇଁ ଅନେକ ଯୋଜନା ବି.ପି.ଇ.ପି. ମାଧ୍ୟମରେ କାର୍ଯ୍ୟକାରୀ ହେଉଅଛି । ସେଗୁଡ଼ିକ ହେଲା :

ସେଗୁଡ଼ିକ-ଅପ୍ରେକ୍ଷକ, ୧୯୯୯

ପ୍ରାଥମିକ ବିଦ୍ୟାଳୟରେ ନାମଲେଖା, ଧାରଣ ଓ ଶିକ୍ଷଣ ଉପଲବ୍ଧ ବାଳକ ବାଳିକାମାନଙ୍କ ମଧ୍ୟରେ ବେଶାଯାଉଥିବା ପାର୍ଥକ୍ୟକୁ କମାଇବା । ଆଉ ପ୍ରାଥମିକ ଶିକ୍ଷାକ୍ଷାତ୍ରି ବାଲିଯାଉଥିବା ବାଳିକାଙ୍କ ସଂଖ୍ୟା କମାଇବା ।

ଶିକ୍ଷାର୍ଥୀମାନଙ୍କର ବର୍ତ୍ତମାନର ଉପଲବ୍ଧ ଶିକ୍ଷଣପ୍ରଭାବ ନିମ୍ନମାନର ହୋଇଥିବାରୁ ଉପଲବ୍ଧ ପ୍ରଭାବକୁ ଯଥେଷ୍ଟ ପରିମାଣରେ ଉନ୍ନତ କରିବା ।

ବାଳିକାମାନଙ୍କୁ ବିଦ୍ୟାଳୟରେ ପାଠ୍ୟପୁସ୍ତକ ଓ ପାଠ୍ୟୋପକରଣ ଯୋଗାଇବା ।

ବିଦ୍ୟାଳୟ ପରିସରରେ ବାଳିକାମାନଙ୍କ ପାଇଁ ସ୍ଵତନ୍ତ୍ର ଶୈତାଳୟ ନିର୍ମାଣ ।

ଅନୁପ୍ରାପ୍ତ ଝିଅମାନଙ୍କ ପାଇଁ ସ୍ଵତନ୍ତ୍ର ଶିକ୍ଷାକଳ୍ପର ବ୍ୟବସ୍ଥା । ଝିଅମାନଙ୍କ ଶିକ୍ଷାର ଉନ୍ନତି ପାଇଁ ସ୍ଵତନ୍ତ୍ର ଶିକ୍ଷା କାର୍ଯ୍ୟକ୍ରମର ବ୍ୟବସ୍ଥା ।

ପ୍ରାଥମିକ ବିଦ୍ୟାଳୟଗୁଡ଼ିକରେ ଶିକ୍ଷାର୍ଥୀମାନଙ୍କ ପାଇଁ ଅଭିଭାବକମାନଙ୍କୁ ନେଇ ମାତୃଶିକ୍ଷକ ସମିତି ଗଠନ କରାଯାଇଛି ଏବଂ ସେଗୁଡ଼ିକୁ କ୍ରିୟାଶୀଳ କରାଯାଇଛି ।

ପ୍ରତ୍ୟେକ ଗୋଟି ଉଚ୍ଚତର କାର୍ଯ୍ୟାଳୟ ସ୍ତରର ମହକୁମାରେ ମହିଳାଅଧିକାରୀର ଆବାହନ କରାଯାଇଛି ।

ଦ୍ଵିତୀୟରେ ଅକ୍ଷମ ପିଲାମାନଙ୍କ ପାଇଁ ସମନ୍ୱୟ-ଶିକ୍ଷା ବିଦାଳ କଳ୍ପାଯାଉ । ଅକ୍ଷମଶିଶୁମାନେ ସମାଜର ଏକ ଅବିଚ୍ଛେଦ୍ୟ ଅଙ୍ଗ । ସେମାନଙ୍କ ବ୍ୟତୀତ ଶିକ୍ଷାର ସାର୍ବଜନୀନକରଣ ସମ୍ଭବ ନୁହେଁ । ସେଥିପାଇଁ ଅକ୍ଷମ ପିଲାମାନଙ୍କ ସମନ୍ୱୟଶିକ୍ଷାକୁ ଜିଲ୍ଲା ପ୍ରାଥମିକ ଶିକ୍ଷା କାର୍ଯ୍ୟକ୍ରମରେ ଏକ ଗୁରୁତ୍ଵପୂର୍ଣ୍ଣ ସ୍ଥାନ ଦିଆଯାଇଛି । ଏଠାରେ ସ୍ଵତନ୍ତ୍ର ପୂର୍ଣ୍ଣ ଉପାରେ ସମନ୍ୱୟ ଶିକ୍ଷା କ'ଣ ? ସମନ୍ୱୟ ଶିକ୍ଷା କହିଲେ ପ୍ରାଥମିକ ବିଦ୍ୟାଳୟରେ ସାଧାରଣ ପିଲାମାନଙ୍କ ସଙ୍ଗରେ ଲଘୁ ତଥା ମଧ୍ୟମ ଶ୍ରେଣୀର ଅକ୍ଷମ ଶିଶୁମାନଙ୍କୁ ଏକତ୍ର ଭାବରେ ଶିକ୍ଷା ପଦାନକୁ ବୁଝାଯାଏ । ଲଘୁ ତଥା ମଧ୍ୟମ ପ୍ରକାରର ଅକ୍ଷମ ଶିଶୁମାନେ ସାଧାରଣ ଶିଶୁଙ୍କ ଭଳି ସେମାନଙ୍କ ଗ୍ରାମରେ ଥିବା ବିଦ୍ୟାଳୟରୁ ସମସ୍ତ ପ୍ରକାର ଶିକ୍ଷା ଉପଲବ୍ଧ କରିପାରିବେ । ସେହି ପ୍ରାଥମିକ ବିଦ୍ୟାଳୟର ପରିସର ଏବଂ ପରିବେଶ ମଧ୍ୟରେ ଖେଳକୁଡ଼, ନାଚଗୀତ ମାଧ୍ୟମରେ ଅକ୍ଷମ ପିଲାମାନଙ୍କର ବୌଦ୍ଧିକ, ଦାରିଦ୍ରିକ, ଆଦେଶିକ ଏବଂ ଶାଗାରିକ ଅଭିବୃଦ୍ଧି କରାଯାଇ ପାରିବ । ଏହି ସମନ୍ୱୟଶିକ୍ଷା ଯୋଜନାରେ ୬ରୁ ୧୪ ବର୍ଷ ବୟସର ଦୃଷ୍ଟିହୀନ, ମୁକ୍, ବଧୂର ଶାଗାରିକ ଅକ୍ଷମ, ମାନସିକ ଅପାରଗତା ଏବଂ ଶିକ୍ଷଣ ଅପାରଗତା ଥିବା ଲଘୁ ତଥା ମଧ୍ୟମ ଶ୍ରେଣୀର ଅକ୍ଷମ ଶିଶୁମାନଙ୍କୁ ଅନ୍ତର୍ଭୁକ୍ତ କରାଯାଇଛି ।

ଏହି ସମସ୍ତ କାର୍ଯ୍ୟକ୍ରମର ସୁପରିଚାଳନା କରିବାପାଇଁ ଜିଲ୍ଲାସ୍ତରରେ ଜିଲ୍ଲା ସମ୍ବଳ ସଂଯୋଜକ ଏବଂ ବ୍ଲକସ୍ତରରେ ଚିନିତଣ ସ୍ଵତନ୍ତ୍ର ଚାରିମ ପ୍ରାଥମିକ ଶିକ୍ଷକ ନିୟୁକ୍ତି ପାଇଛି । ନିୟୁକ୍ତି ପାଇଥିବା ସ୍ଵତନ୍ତ୍ର ଶିକ୍ଷକମାନେ ସାଧାରଣ ଶ୍ରେଣୀ ପ୍ରକୋଷ୍ଠରେ ଅନ୍ୟ ସାଧାରଣ ପିଲାମାନଙ୍କ ସଙ୍ଗରେ ଅକ୍ଷମପିଲାମାନଙ୍କୁ ସମନ୍ୱୟ ଶିକ୍ଷା ଦେଇଥାନ୍ତି ଏବଂ ଅନୁପ୍ରାପ୍ତ ସ୍ଵତନ୍ତ୍ର ଭାବରେ ସ୍ଵତନ୍ତ୍ର ଶିକ୍ଷା ଦେବାର ବ୍ୟବସ୍ଥା କରିଥାଆନ୍ତି । ଏ

ଉତ୍ତର ପ୍ରସଙ୍ଗ

ସମ୍ପର୍କରେ ପ୍ରାଥମିକ ବିଦ୍ୟାଳୟର ସମସ୍ତ ଶିକ୍ଷକଶିକ୍ଷୟିତ୍ରୀଙ୍କୁ ସ୍ୱବିଶେଷ  
 ସ୍ଥଳ ଦେବା ସଙ୍ଗେ ସଙ୍ଗେ ସ୍ୱତନ୍ତ୍ର ତାଲିମ ବ୍ୟବସ୍ଥା କରାଯାଇଛି । ଉକ୍ତ  
 ଯୋଜନାରେ ସମସ୍ତ ଅକ୍ଷମ ଶିଶୁଙ୍କୁ ମାଗଣାରେ ପାଠ୍ୟପୁସ୍ତକ ଓ  
 ପାଠ୍ୟାଠକରଣ ଯୋଗାଇ ଦିଆଯିବା ସଙ୍ଗେ ସଙ୍ଗେ ଅନ୍ୟାନ୍ୟ ସରକାରୀ  
 ସୁବିଧାସୁଯୋଗ ଦିଆଯାଇଥାଏ । ଏହି ସମ୍ବନ୍ଧରେ ଶିକ୍ଷାଯୋଜନାରେ  
 ନିମ୍ନଲିଖିତ ବିଷୟ ଉପରେ ଅଧିକ ଗୁରୁତ୍ୱ ଦିଆଯାଇଛି ।

- ଅକ୍ଷମଶିଶୁମାନଙ୍କ ଚିହ୍ନଟିକରଣ ଓ ଦକ୍ଷତାନ୍ୱିତତା ।
- ଅକ୍ଷମ ଶିଶୁମାନଙ୍କର ପରିବାରବର୍ଗକୁ ପରାମର୍ଶ ।
- ଅକ୍ଷମ ଶିଶୁମାନଙ୍କୁ ବିଦ୍ୟାଳୟ ପାଇଁ ପ୍ରସ୍ତୁତିକରଣ ।
- ସାଧାରଣ ବିଦ୍ୟାଳୟର ଶିକ୍ଷକମାନଙ୍କୁ ତାଲିମ ପ୍ରଦାନ ।
- ସ୍ୱତନ୍ତ୍ର ଶିକ୍ଷକଦ୍ୱାରା ସ୍ୱତନ୍ତ୍ର ଶିକ୍ଷାଦାନ ।
- ଶିକ୍ଷାପ୍ରଣାଳୀରେ ଅକ୍ଷମ ବ୍ୟକ୍ତିମାନଙ୍କର ସଙ୍ଗଠନ ଓ ପିତାମାତ୍ରୀଙ୍କୁ  
 ସମ୍ବୁଦ୍ଧ କରିବା ।

ପାଠପଢ଼ୁଥିବା ଅକ୍ଷମ ଛାତ୍ରଛାତ୍ରୀମାନଙ୍କୁ ଦୁର୍ଗତ ବ୍ୟବସ୍ଥା ।  
 ସମାଜର ସମସ୍ତ କାର୍ଯ୍ୟକ୍ରମରେ ଅକ୍ଷମଶିଶୁମାନଙ୍କୁ ସାମିଲ କରିବା ।  
 ତୁଚ୍ଛତାରେ ଆଦିବାସୀ ଅଞ୍ଚଳରେ ପ୍ରାଥମିକ ଶିକ୍ଷା ବିତାର  
 କରାଯାଇ ।

ପ୍ରାଥମିକ ବିଦ୍ୟାଳୟରେ ୬-୧୧ ବର୍ଷର ସମସ୍ତ ଆଦିବାସୀ  
 ପିଲାମାନଙ୍କୁ ନିପରି ନାମଲେଖାଇ ଅଣାଯାଇ ପାରିବ ତଥା ଶିକ୍ଷା  
 କ୍ଷେତ୍ରରେ ସେମାନେ ସଫଳତା ହାସଲ କରିବେ, ସେଥିପାଇଁ ଜାତୀୟ  
 ଶିକ୍ଷାକୀର୍ତ୍ତିରେ ସ୍ୱତନ୍ତ୍ର ବ୍ୟବସ୍ଥା କରାଯାଇଛି ।

ଆର୍ଥିକ ଓ ସାମାଜିକ କ୍ଷେତ୍ରରେ ଆଦିବାସୀମାନେ ପାରମ୍ପରିକ ରୂପେ  
 ରହି ଆସୁଅଛନ୍ତି । ପ୍ରଚଳିତ ବ୍ୟବସ୍ଥା ଭିତରେ ସେମାନେ ନିପରି ଭଲଟି  
 କରିପାରିବେ ସେହିପରି କାର୍ଯ୍ୟକ୍ରମ ଏବଂ ଉଦ୍ୟମର ଅଭାବ ଥିବାରୁ  
 ସେମାନେ ଆଗେଇ ପାରୁନାହାନ୍ତି । ଏକ ପକ୍ଷରେ ପୁରୁଷାନ୍ତରଣ  
 ଚଳିଆସୁଥିବା ପୁଅ, ପରମ୍ପରା ଓ ଚଳଣିର ମୋହ ଓ ଅନ୍ୟ ପକ୍ଷରେ  
 ପ୍ରଚଳିତ ଶିକ୍ଷାବ୍ୟବସ୍ଥା ଏବଂ ସାମାଜିକ ସମସ୍ୟା ଆଦିବାସୀମାନଙ୍କ  
 ଭଲଟି ପକ୍ଷରେ ବାଧାସୃଷ୍ଟି କରିଛି । ଏପରି ବିଭିନ୍ନ ସମସ୍ୟାରୁ ଦୃଷ୍ଟିରେ  
 ରଖି ଆଦିବାସୀ ଅଞ୍ଚଳରେ ପ୍ରାଥମିକ ଶିକ୍ଷାର ବହୁଳ ପ୍ରସାର ଓ ଗୁଣାତ୍ମକ  
 ଶିକ୍ଷାର ଲକ୍ଷ୍ୟ ରଖି ନିମ୍ନ ପ୍ରାଥମିକ ଶିକ୍ଷା କାର୍ଯ୍ୟକ୍ରମ ଆରମ୍ଭ

କରାଯାଇଛି । ଏହି ମୁଖ୍ୟ ପଦକ୍ଷେପଗୁଡ଼ିକ ହେଲା :  
 ଆଦିବାସୀ ଅଞ୍ଚଳରେ ପ୍ରାଥମିକ ଶିକ୍ଷାକୁ ସାର୍ବଜନିକ କରିବା ପାଇଁ  
 ଜନଜାଗରଣ ସୃଷ୍ଟି କରିବା ।

ଆଦିବାସୀ ପିଲାମାନଙ୍କୁ ଶିକ୍ଷାଦେବା ପାଇଁ ଶିକ୍ଷକମାନଙ୍କୁ ସ୍ୱତନ୍ତ୍ର  
 ତାଲିମଦେବା ସହ ସ୍ଥାନୀୟ ଫର୍ସୁଟି ଓ ସାଧନାକୁ ଉତ୍ତମରୂପେ  
 ଉପକରଣ ପ୍ରସ୍ତୁତ କରିବା ।

ଆଦିବାସୀ ପିଲାମାନଙ୍କୁ ସ୍କୁଲକୁ ଆଣିବା ଓ ଗପସ୍ତୁଳ ବ୍ୟବସ୍ଥା ।  
 ଶିକ୍ଷକମାନଙ୍କୁ ଆଦିବାସୀ ଭାଷା ସମ୍ପର୍କରେ ଅବଗତ କରାଇବା  
 ଏବଂ ଆଦିବାସୀ ପିଲାମାନେ ଘରେ ଯେଉଁ ଭାଷା ବ୍ୟବହାର କରନ୍ତି  
 ସେସବୁକୁ ସମ୍ମାନ ଦେବା ।

ଆଦିବାସୀ ବାଳକ ବାଳିକା ମଧ୍ୟରେ ସମାନ ଭାବରେ ଶିକ୍ଷା  
 ଦେବାର ବ୍ୟବସ୍ଥା କରିବା ।

ଆଦିବାସୀ ସମାଜରେ ପ୍ରଚଳିତ ଲୋକଶାତ, ନୀତି, କେଳ, ଯେ  
 କଦ୍ୟାଦି ମାଧ୍ୟମରେ ଶିକ୍ଷାଦାନ ।

ଆଦିବାସୀ ଗାଁରେ ଜନସହଯୋଗରେ ଗ୍ରାମ ସଭା ଏବଂ ନୈତ୍ୟ  
 ସମିତି କେନ୍ଦ୍ର ଗଠନ କରି ଗ୍ରାମର ପ୍ରାଥମିକ ସ୍କୁଲଗୁଡ଼ିକୁ ଗ୍ରାମର ଶିକ୍ଷକ  
 ଫର୍ସୁଟିର କେନ୍ଦ୍ରରୂପେ ପରିଣତ କରିବା ।

ଗ୍ରାମିଣିକ୍ଷା କମିଟି ମାଧ୍ୟମରେ ଆଦିବାସୀମାନଙ୍କୁ ସହିଯ ବସିବା ।

ନିମ୍ନ ପ୍ରାଥମିକ ଶିକ୍ଷା ଯେଉଁମାନଙ୍କ ପାଇଁ ଉର୍ଦ୍ଧ୍ୱ, ସେମାନଙ୍କୁ  
 ଉପଯୁକ୍ତ ଭାବରେ ଶିକ୍ଷାଦେବାକୁ ହେଲେ ସ୍ଥାନୀୟ ଲୋକ, ଗ୍ରାମିଣିକ୍ଷା  
 ସମିତିର ସଭ୍ୟ, ଶିକ୍ଷକ, ଶିକ୍ଷାସଂସ୍ଥା ଏବଂ ଏଥି ସହିତ ଫର୍ସୁଟି  
 ସୃଜାଦେବା ଅନୁଷ୍ଠାନର ସାହାଯ୍ୟ ସହଯୋଗ ଏକତ୍ର ଆବଶ୍ୟକ ।  
 ଆମର ପ୍ରାଥମିକ ଶିକ୍ଷା ପ୍ରକଳ୍ପର ସଫଳତା ପାଇଁ ସମସ୍ତଙ୍କ ସହଯୋଗ  
 ଲୋଡ଼ା । ଗାଆଁ ଗହଳକୁ ସମସ୍ତ ଗ୍ରାମବାସୀ ଏହି କାର୍ଯ୍ୟରେ ସହଯୋଗ  
 କଲେ ସାନ ସାନ ପୁଅ ଝିଅମାନେ ପାଠପଢ଼ି ନିଜର ଜରୁରୀୟ ସେ  
 ରଖି ପାରିବେ । ସେମାନଙ୍କ ଆନନ୍ଦରେ ଆମର ଆନନ୍ଦ । ଆଗରୁ ଅକ୍ଷମ  
 ସମସ୍ତେ ଆମର ମହତ ଲକ୍ଷ୍ୟ 'ସମସ୍ତଙ୍କ ପାଇଁ ଶିକ୍ଷା'ର ସଫଳ ରୂପେ  
 ପାଇଁ ଆପ୍ରାଣ ଉଦ୍ୟମ କରିବା ।

କର୍ମଚାରୀ ଶିକ୍ଷାବିଭାଗ  
 ଗଙ୍ଗାଧର ମେହେର ମହାବିଦ୍ୟାଳୟ, କଟକ

# ଭାରତ କିପରି ଓ୍ଵାଇ ୨ କେ ସମସ୍ୟାର ସମାଧାନ କରିବ ?

● ଶ୍ରୀ ଜନିତ ସେଠୀ

କମ୍ୟୁଟର କ୍ଷେତ୍ରରେ ଭାରତ ହୁଏତ ବିଳମ୍ବରେ ପ୍ରବେଶ କରିଛି, ଓ୍ଵେଣ୍ଟି ଓ୍ଵାଇ ୨ କେ (୨୫କାର ବର୍ଷ) ସମସ୍ୟାର ସମାଧାନ ପାଇଁ ପଦକ୍ଷେପ ଗ୍ରହଣ କରିବାରେ ଭାରତ ଆଗେଇ ବିଳମ୍ବ କରିନାହିଁ । ସମ୍ପ୍ରତି ଭାରତର ଉନ୍ନତ କ୍ଷେତ୍ରରେ କମ୍ୟୁଟର ବ୍ୟାପକ ପ୍ରଚଳନ କରାଯାଉଛି । ସରକାରୀ, ବ୍ୟବସାୟ ପ୍ରତିଷ୍ଠାନ, ଶିଳ୍ପ ଏବଂ ଘରେ ମଧ୍ୟ ଏହାର ବ୍ୟବହାର କରାଯାଉଛି । ଏହିସବୁ କଥାକୁ ଦୃଷ୍ଟିରେ ରଖି ନୂଆ କରି ଯେଉଁମାନେ କମ୍ୟୁଟର ଶୁଣି କରୁଛନ୍ତି, ସବୁକୁ ଠିକ୍ ରୂପେ ବଳାଇବା ପାଇଁ ଉତ୍ତମ ମନର ହାର୍ଡ୍ ସ୍ଵେୟାର ଏବଂ ସଫ୍ଟୱେୟାର ଜିଣିବା ଲାଗି ବିଶେଷକମ୍ପାନୀରେ ଗଠନ କରାଯାଇଛି । ତେଣୁ କମ୍ୟୁଟର ଯେଉଁମାନେ ଜିଣୁଛନ୍ତି, ଯେତେବେଳେ ସେ କମ୍ୟୁଟରରେ ଯେଉଁ ସଫ୍ଟୱେୟାର ବ୍ୟବହାର କରାଯାଉଛି ତାହା ଓ୍ଵାଇ ୨ କେ ସମସ୍ୟାର ସମାଧାନ କରିପାରୁଛି କି ନାହିଁ । ଅସୁବିଧା ଦୂର କରିବାରେ ଏହା ସାହାଯ୍ୟ କରିବା ସହିତ ନୂତନ ଖଣି ମଧ୍ୟ ପ୍ରଦାନ କରିବ ।

ପୁଣି ଶେଷ ବର୍ଷରେ ଅନେକ ଏକ ନୂତନ ଶତାବ୍ଦୀ ଆସେ । ଜାଲୁଆରୀ ୧ ଚାରିଶହ ଆମେ ନୂତନ ଶତାବ୍ଦୀର ପ୍ରଥମ ସକାଳ ଦେଖିବା । ଏହା ହେବ ନୂତନ ଶତାବ୍ଦୀର ପ୍ରଥମ ଦିବସ । ଏହା ଆମ ପାଇଁ ବହୁ ନୂତନ ସମସ୍ୟା ଓ ସୁଯୋଗ ନେଇ ଆସିବ । ବିଶେଷକରି ଆମେମାନେ ବର୍ତ୍ତମାନ ଯେଉଁ ଅତ୍ୟଧୁନିକ ବୈଷୟିକ ଯନ୍ତ୍ରପାତି ଦୁନିଆରେ ରହିଛେ, ଯେଉଁଥିରେ କି ଘଡ଼ି ଘଡ଼ି ପରିବର୍ତ୍ତନ ଘଟୁଛି, ବିଜ୍ଞାନ କ୍ଷେତ୍ରରେ ବ୍ୟାପକ ବିକାଶ ଘଟୁଛି । ଏହାଦ୍ଵାରା ଆମର ମନୋଭାବ ଏବଂ ପରିବେଶରେ ପରିବର୍ତ୍ତନ ଘଟୁଛି । ଏହି ପରିବର୍ତ୍ତିତ ପରିସ୍ଥିତିରେ ଭାରତୀୟମାନେ ସ୍ଵତନ୍ତ୍ରତା ପୂର୍ଣ୍ଣ ଭୂମିକା ପ୍ରଦାନ କରୁଛନ୍ତି । ସମଗ୍ର ପୃଥିବୀ ଏବେ ପରିବର୍ତ୍ତନର ଚର୍ଚ୍ଚାୟ ମଧ୍ୟ ଦେଇ ଗତି କରୁଛି । ଭାରତ ମଧ୍ୟ ଜଗତିକରଣକୁ ଗ୍ରହଣ କରିଛି । ଆନ୍ତର୍ଜାତୀୟ ଗୋଷ୍ଠୀର ମୁଖ୍ୟ ସ୍ତ୍ରୋତରେ ଭାରତ ସାମିଲ ହୋଇଛି । ନିଜର ନିହରାଳ ଏବଂ ବ୍ୟକ୍ତିଗତ ଦୃଢ଼ତା ବଳାୟ ରଖି ଆନ୍ତର୍ଜାତୀୟ ଆର୍ଥିକ କ୍ଷେତ୍ରରେ ଭାରତ ସମାଜ ସମ୍ମାନ ରକ୍ଷା କରିଛି । ଏହାପରେ ଆନ୍ତର୍ଜାତୀୟ କ୍ଷେତ୍ରରେ ନିଜର ସ୍ଥିତିକୁ ଜାହିର କରିବାରେ ଭାରତ ସଫଳ ହୋଇଛି ।

ପୃଥିବୀର ବିଭିନ୍ନ ଦେଶରେ ଏବଂ ବିଶେଷକରି ଆମେରିକାରେ ଭାରତର ହଜାର ହଜାର ସଫ୍ଟୱେୟାର ଇଞ୍ଜିନିୟର ଏବଂ କମ୍ପ୍ୟୁଟର ଓ୍ଵାଇ ୨ କେ ସମସ୍ୟାର ସମାଧାନ ପାଇଁ କାର୍ଯ୍ୟ କରୁଛନ୍ତି । କମ୍ୟୁଟର ବିଜ୍ଞାନ କ୍ଷେତ୍ରରେ ଭାରତୀୟ ବୈଜ୍ଞାନିକମାନେ ନିଜର ଉତ୍ତମତା ପ୍ରତିପାଦନ କରିଛନ୍ତି । ଛୋଟ ବଡ଼ କମ୍ପାନୀମାନେ ସାହାଯ୍ୟ ଓ ସେବା ପାଇଁ ଯୋଗ୍ୟ ନିଜତରାଧିକାର ଧାଡ଼ି ବାନ୍ଧୁଛନ୍ତି । ଆଉ ତିନିମାସ ପରେ ଆମେ ନୂଆ ଶତାବ୍ଦୀରେ ପ୍ରବେଶ କରିବା । ତେଣୁ ତାହା ପୂର୍ବରୁ ଓ୍ଵାଇ ୨ କେ ସମସ୍ୟାର ସମାଧାନ ପାଇଁ ସମସ୍ତେ ବ୍ୟସ୍ତ । ପରିଶ୍ରମ ପାଇଁ ଭାରତୀୟ ସେୟାର-ଅକ୍ସେସର, ୧୯୯୯

ବୈଜ୍ଞାନିକମାନଙ୍କୁ ଉତ୍ତମ ପାରିଶ୍ରମିକ ଦିଆଯାଉଛି । ସମସ୍ତେ ଜାଣନ୍ତି ଯେ ଭାରତରେ ଅନେକ ଦକ୍ଷ ଓ ଯୋଗ୍ୟ ଇଞ୍ଜିନିୟର ଏବଂ ବୈଷୟିକବିତ୍, ଅଛନ୍ତି । ଏମାନେ ଅସୁବିଧାନକଳ ପରିସ୍ଥିତିରେ ବି ପ୍ରତିବନ୍ଧ ନକରି କଠୋର ପରିଶ୍ରମ କରି ଉତ୍ତମ କାର୍ଯ୍ୟ କରୁଛନ୍ତି ।

ଏବେ ଯେଉଁ ସବୁ କମ୍ୟୁଟର ଅଛି, ତାହାର ସମୟ ନିର୍ଦ୍ଦିଷ୍ଟ ୧୯୯୯ରେ ପରିମିତ । ୧୯୯୯ ସରିଗଲେ ପୁରୁଣା ଏବଂ ବର୍ତ୍ତମାନର କମ୍ୟୁଟରରେ ୦୦ ଛାପି ହୋଇଯିବ । ଏହା ୨ ହଜାର ଖାଷ୍ଟିକ ପାଇଁ ହେବ । କିନ୍ତୁ କମ୍ୟୁଟର ଭାଷାରେ ଏହାକୁ ୧୯୦୦ ଧରାଯିବ, ଯାହା ୧ ଶହ ବର୍ଷ ପଛକୁ ଚାଲିଯିବ । ଏହାକୁ ଠିକ୍ କରାଗଲେ ବିପର୍ଯ୍ୟୟ ଦୃଷ୍ଟି ହୋଇଯିବ । ତେବେ ଏହାକୁ କିପରିଗାଢ଼େ ସଜଡ଼ା ଯିବ ?

ବର୍ତ୍ତମାନ କମ୍ୟୁଟରରେ ଯେଉଁ କାର୍ଯ୍ୟକ୍ରମ ପ୍ରସ୍ତୁତ କରାଯାଉଛି, ସେଥିରେ ତାରିଖର ବର୍ଷ ନଥା ଲେଖିବା ବେଳେ ୪ ଅକ୍ଷ ବିଶିଷ୍ଟ ସବୁ ଫର୍ମା ଲେଖିବାକୁ ପଡ଼ୁଛି । ସବୁ ନୂଆ ସଫ୍ଟୱେୟାରରେ ଏହା ଖଣ୍ଡାଯାଇଛି । ସମଗ୍ର ପୃଥିବୀରେ ସବୁ କମ୍ୟୁଟରରେ ଏହା ଖଣିବା ଲାଗି ହଜାର ହଜାର କୋଟି ଟଙ୍କାର ବ୍ୟୟ ହେବ । ଭାରତରେ ହୁଏତ ବେଶୀ ବ୍ୟୟ ହେବ ନାହିଁ । କାରଣ ଏଠାରେ ମାତ୍ର ଶତକଡ଼ା ୫ ଭାଗ କମ୍ କମ୍ୟୁଟରରେ କରାଯାଏ । ତେବେ ଏହି ଯେଉଁ ଶତକଡ଼ା ୫ ଭାଗ କମ୍ କମ୍ୟୁଟରରେ ହେଉଛି, ତାହା ସବୁ ସ୍ଵତନ୍ତ୍ରତା କ୍ଷେତ୍ରରେ କରାଯାଉଛି । ତେଣୁ ସେଗୁଡ଼ିକୁ ସଜାଡ଼ିବା ଏକାନ୍ତତାରେ ଆବଶ୍ୟକ । କାରଣ ପୃଥିବୀର ଅନ୍ୟାନ୍ୟ ରାଷ୍ଟ୍ର ସହିତ ଏହି କ୍ଷେତ୍ରରେ ପାରମିତାର ତାଲିକାକୁ ହେବ । ଏକ୍ଷେତ୍ରରେ ଭାରତ ବିପୁଳ ପରିମାଣର ଅର୍ଥ ବ୍ୟୟ କରିବ । ଏହା ବ୍ୟୟ କରିବାକୁ ହେବ ଏବଂ ବ୍ୟୟ ମଧ୍ୟ କରାଯାଇଛି ।

ପୃଥିବୀର ତାରିଆଡ଼େ ଆଲୋଚନା ହେଉଛି ଯେ ବର୍ତ୍ତମାନର କେବଳ ବିମାନ ଓ ଅନ୍ୟାନ୍ୟ ବିମାନଗୁଡ଼ିକ ଅତ୍ୟଧୁନିକ ପ୍ରଣାଳୀରେ ନିର୍ମାଣ କରାଯାଇଛି ଏବଂ ପ୍ରତ୍ୟେକରେ କମ୍ୟୁଟର ରହିଛି । ତେଣୁ ସମସ୍ୟାର ସମାଧାନ ହେଲେ ବିମାନଗୁଡ଼ିକ ଆକାଶମାର୍ଗରେ ବା ଜମି ଉପରେ ଖରାପ ହୋଇଯିବ । ରୋଗୀମାନଙ୍କ ବିକିଣ୍ଡା କ୍ଷେତ୍ରରେ ବିଭାଗ ଦୃଷ୍ଟି ହୋଇଯିବ । ବିକାଶଶୀଳ ରାଷ୍ଟ୍ରମାନେ ଅଧିକ ମାତ୍ରାରେ ଏହି ସମସ୍ୟାର ସମ୍ବୃଦ୍ଧାନ ହେବେ । ଭାରତରେ ସବୁ ରେଳଷ୍ଟେସନ ଏବଂ ବିମାନ ବନ୍ଦରରେ କମ୍ୟୁଟର ବ୍ୟବସ୍ଥା ନାହିଁ, କିନ୍ତୁ ଯେଉଁଠି ଅଛି ସେମାନେ ଅସୁବିଧାରେ ପଡ଼ିଯିବେ । ଘରୋଇ ଓ ସରକାରୀ କ୍ଷେତ୍ରରେ ବରମା ତେବେ କ୍ଷେତ୍ରରେ ବରମା ବିଭାଗ ଦୃଷ୍ଟି ହେବ । ସଫ୍ଟୱେୟାରର ବିକାଶ କରାଗଲେ କିମ୍ବା ବଦଳା ନହେଲେ ଶିଳ୍ପ, ବ୍ୟବସାୟ, ଖିଲ ଏକବେଳେ, ବ୍ୟାଙ୍କ ଏବଂ ଅନ୍ୟାନ୍ୟ କ୍ଷେତ୍ରରେ ଉତ୍ତମ ସମସ୍ୟା ଦୃଷ୍ଟି ହେବ ।

ରବିବ ପ୍ରସନ୍ନ

ଏହାକୁ ଏବଂ ଏଥିପାଇଁ ଅନେକ କ୍ଷେତ୍ର ରହିଛି ଯାହାକି ଓଡ଼ିଶା ୨୫  
 ସମସ୍ୟାର ସମାଧାନ କରିବା ପାଇଁ ଉଦ୍ୟମ ଆରମ୍ଭ କରାଯାଇଛି ।  
 ଆବଶ୍ୟକତା ପୂରଣ କରିବା ପାଇଁ ନୀତି ନିୟମ ନିର୍ଦ୍ଧାରଣ କରିବା

ଏବଂ ତାହାକୁ ପର୍ଯ୍ୟବେକ୍ଷଣ କରିବା ନିମନ୍ତେ ଯୋଜନା କମିଶନର  
 କଣେ ସହଯୋଗ ଅଧିକାରୀଙ୍କୁ ଏକ ଛିଣ୍ଡାନ୍ତରାଳ କମିଟି ଗଠନ  
 କରାଯାଇଛି । କେତେ ହଜାର ବର୍ଷ ପାଇଁ ଭାରତ କାର୍ଯ୍ୟକ୍ରମ ପ୍ରସ୍ତୁତ  
 କରିଛି । ତେଣୁ ଏହାର ସୁରକ୍ଷା ପ୍ରତି ଭାରତ ଧ୍ୟାନ ଦେଇଛି । ୧୯୯୯  
 ପରେ ସଫ୍ଟୱେୟାର ୨ ହଜାର ପଠନ କରିବ । ୨୦୧୯ ପରେ  
 ୨୧୦୦ ପଠନ କରାଯିବ । ୨୯୯୯ ପରେ ୩୦୦୦, ଏହିପରି  
 ଭାବେ ୯୯୯୯ ପର୍ଯ୍ୟନ୍ତ ପୁରୁଣୁରୁ ତାଲିକା । ଏବେ ଦେଖାଯାଉଛି  
 ଯେ ୩୧.୧୨.୯୯୯୯ ପରେ ୧.୧.୧୦୦୦୦ ତାହା ପରଦିନ  
 ହେବ । ୮ ହଜାର ବର୍ଷ ଆଗକୁ ବାଲିଯାଇଛି । ବାସ୍ତବରେ ଏହା  
 ଅନେକ ଦୂର । ସେତେବେଳେ ଯେଉଁ ସମସ୍ୟା ସୃଷ୍ଟି ହେବ, ତାହାକୁ  
 ସେତେବେଳେକାର ବୈଜ୍ଞାନିକମାନେ ଠିକ୍ କରିବେ । ଏବେ ଭାରତର  
 ବହୁ ବ୍ୟାଙ୍କ କମ୍ପ୍ୟୁଟରରେ କାର୍ଯ୍ୟ କରୁଛନ୍ତି । ଆର୍ଥିକ ପ୍ରକ୍ରିୟାରେ  
 ସେମାନଙ୍କ କୃମିକା ଗୁରୁତ୍ୱପୂର୍ଣ୍ଣ । ତେଣୁ ଓଡ଼ିଶା ୨ କେ ସମସ୍ୟାର ସମାଧାନ  
 କ୍ଷେତ୍ରରେ ବ୍ୟାଙ୍କମାନେ ବିଳମ୍ବ କରିବା ଠିକ୍ ହେବ ନାହିଁ ।

ବ୍ୟାଙ୍କମାନଙ୍କର ଦକ୍ଷତା ଉପରେ ରିଜର୍ଭ ବ୍ୟାଙ୍କ ସତର୍କ ଦୃଷ୍ଟି  
 ରଖୁଛି । ଓଡ଼ିଶା ୨ କେ ସମସ୍ୟାର ସମାଧାନ ପାଇଁ ବହୁ ସରକାରୀ,  
 ବେସରକାରୀ ଏବଂ ଘରୋଇ ସଂସ୍ଥା ବିଶେଷଜ୍ଞମାନଙ୍କ ସାହାଯ୍ୟରେ ନୂତନ  
 ଯନ୍ତ୍ରପାତି ଛୁଡ଼ା କରୁଛନ୍ତି ଯାହାକି ଓଡ଼ିଶା ୨ କେ ସମସ୍ୟାର ସମାଧାନ  
 କରିପାରିବ । ସାହାଯ୍ୟ ପାଇଁ କେନ୍ଦ୍ରମାନ ପ୍ରତିଷ୍ଠା କରାଗଲାଣି ଏବଂ  
 ଏହି କେନ୍ଦ୍ରଗୁଡ଼ିକୁ ଫ୍ୟାକ୍ସ ଓ ଇଣ୍ଟରନେଟ୍ ସୁବିଧା ଦିଆଯାଇଛି ।  
 ଓଡ଼ିଶା ୨ କେ ସମସ୍ୟାର ସମାଧାନ ପାଇଁ ବହୁବିଧ ସୁବିଧା ସୁଯୋଗର  
 ବ୍ୟବସ୍ଥା ହୋଇଛି ।

ସମସ୍ୟା ଆଗରେ ଜନସାଧାରଣଙ୍କୁ ସଚେତନ କରିବା ଓ ଏହାର  
 ସମାଧାନ ସମ୍ପର୍କରେ ସେମାନଙ୍କୁ ତାଲିମ ଦେବାଲାଗି ଚେଷ୍ଟାରେ



ଅନେକଗୁଡ଼ିଏ କର୍ମଶାଳା ଓ ସମ୍ମିଳନୀର ଆୟୋଜନ କରାଯାଉଛି ।  
 ବହୁ ଅନୁଷ୍ଠାନ ଏହା ମଧ୍ୟରେ ଯୋଗଦାନ କରି ସାରିଲେଣି ଯେ ଯୋଗେ  
 ଓଡ଼ିଶା ୨ କେ ସମସ୍ୟାର ସମାଧାନ କରୁଛନ୍ତି ନିମ୍ନ କରିପାରିବେ ।  
 ଏହି ଓଡ଼ିଶା ୨ କେ ସମସ୍ୟାର ସମାଧାନ ଦେଇ ଅତିଦ୍ରବ୍ୟ ସର୍ବମୋଟ  
 ନିମନ୍ତେ ପ୍ରତ୍ୟେକ ବ୍ୟସ୍ତ ଅଛନ୍ତି । ପୁଣ୍ୟବାସୁ ଓଡ଼ିଶା ୨ କେ ସମସ୍ୟାର  
 ସମାଧାନ ହୋଇଗଲେ ଭାରତର ସଫ୍ଟୱେୟାର ଇଞ୍ଜିନିୟରମାନେ  
 ବର୍ତ୍ତମାନ ଯେପରି କାମ ପାଉଛନ୍ତି ସେପରି କାମ ପାଇବେ ତ ?  
 ସେମାନଙ୍କର ଉଦ୍ଦେଶ୍ୟ କରିବାର ପ୍ରଶ୍ନ ଉଠୁ ନାହିଁ । କାରଣ ଭାରତ ଓ  
 ପୁଣ୍ୟବାସୁ ଅନ୍ୟାନ୍ୟ ରାଷ୍ଟ୍ରରେ କମ୍ପ୍ୟୁଟର ଅଭ୍ୟୁତ୍ଥାନ ଉତ୍ସାହ  
 ନିର୍ମାଣ ପାଇଁ କାର୍ଯ୍ୟ କରୁଛନ୍ତି । ଯୋଗାଯୋଗ ଓ ଟେଲିଫୋନ ସଂପର୍କ  
 ସଂଖ୍ୟା ଭାରତରେ ବ୍ୟାପକ ଭାବେ ବୃଦ୍ଧି ପାଇବାରେ ଲାଗିଛି ।

ଏବେ ଭାରତରେ ୨୧ ନିୟୁତ ସିଧା ଫୋନ୍ ଲାଇନ ଅଛି ।  
 ପ୍ରତିବର୍ଷ ୧ ନିୟୁତ ଟେଲିଫୋନ୍ ଲାଇନ ଯୋଡ଼ାଯାଉଛି ।  
 ଇଣ୍ଟରନେଟ୍ ଲୋକପ୍ରିୟତା ବୃଦ୍ଧି ପାଇଛି । ଏହାର ପରବର୍ତ୍ତୀ  
 ପଦକ୍ଷେପ ହେଉଛି କମ୍ପ୍ୟୁଟରକୁ ଟେଲିଫୋନ ସହ ସଂଯୋଗ କରିବା ।  
 ଏହା ହେଲେ ଗୋଟିଏ ଯନ୍ତ୍ରରେ ଗ୍ରହଣ କରିବ ଓ ଛାଡ଼ିବ । ଏହି ପ୍ରକ୍ଷେପ  
 ଉପରେ ଭାରତୀୟମାନେ କାମ କରୁଛନ୍ତି । ଭାରତ ଭାବରେ ଏହି  
 ପ୍ରକଳ୍ପର ବାହିଦା ଭଲ । ୧୯୯୭-୯୮ରେ ଭାରତ ୯ ହଜାର ୫  
 ଶହ କୋଟି ଟଙ୍କାର ବୈଦ୍ୟୁତିକ ଯନ୍ତ୍ରପାତି ଉପାଦାନ ସଂଗ୍ରହ ।  
 ୧୯୯୮-୯୯ରେ ତାହା ବୃଦ୍ଧି ପାଇ ହୋଇଛି ୧୨ ହଜାର ୮ ହଜାର  
 କୋଟି ଟଙ୍କା । ସଫ୍ଟୱେୟାର ଉପାଦାନ ୧୯୯୭-୯୮ରେ ୨  
 ହଜାର ୫ ଶହ କୋଟି ଟଙ୍କା । ୧୯୯୮-୯୯ରେ ତାହା ବୃଦ୍ଧି  
 ପାଇ ହୋଇଥିଲା ୧୧ ହଜାର କୋଟି ଟଙ୍କା । ଗୋଟିଏ ବର୍ଷରେ  
 ଗତକ୍ରମେ ୭୦ ଭାଗ ଅଧିକ ଉପାଦାନ ବୃଦ୍ଧି ପାଇଛି । ସଫ୍ଟୱେୟାର  
 କ୍ଷେତ୍ରରେ ଭାରତ ଆଗାମୀ ଶତାବ୍ଦୀରେ ଏକ ବୃହତ୍ ଶକ୍ତି ହେବ ବୋଲି  
 ଆଶା ରଖୁଛି ।

(ପ୍ରଥମ)

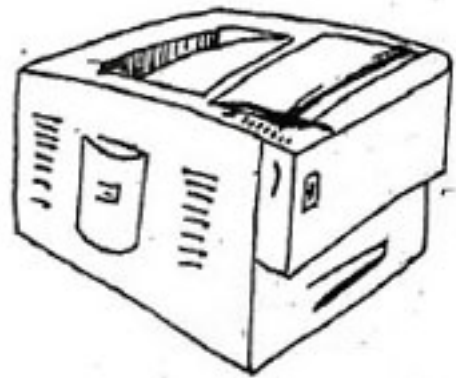



# କଳାହାଣ୍ଡିର ଦେଶୀୟ ସେତ ପ୍ରକଳ୍ପ 'କାର୍ଜିକେନାଲ'

ଶ୍ରୀ ସତ୍ୟ କୁମାର ଶତପଥୀ

ଦେଶର ପ୍ରଥମ ପ୍ରଧାନମନ୍ତ୍ରୀ ସ୍ୱର୍ଗତ ଜବାହରଲାଲ୍ ନେହେରୁ ସ୍ୱାଧୀନ ଭାରତରେ ଆଦିବାସୀମାନଙ୍କ ପାଇଁ ଯେଉଁ ଆଭିମୁଖ୍ୟର ଅବତାରଣା କରିଥିଲେ ତାହା 'ଆଦିବାସୀ ଉନ୍ନୟନ ପାଇଁ ପଞ୍ଚଶୀଳ' ଭାବରେ ବିଖ୍ୟାତ । ଏହି ପଞ୍ଚ ନିୟମର ପ୍ରଥମ ନିୟମ ଥିଲା-' ଲୋକମାନେ ସେମାନଙ୍କ ସ୍ୱାଭାବିକ ପ୍ରତିଭାର ଧାରାରେ ଉନ୍ନତି କରିବା ଉଚିତ । ଅନ୍ୟମାନେ ସେମାନଙ୍କ ଉପରେ କିଛି ବି ଲଦି ଦେବା ଉଚିତ ନୁହେଁ । ଏହା ସେମାନଙ୍କର ପାରମ୍ପରିକ କଳା ଓ ସଂସ୍କୃତିକୁ ଉତ୍ସାହିତ କରିବା ନିମନ୍ତେ ଯତ୍ନଶୀଳ ହେବା ଉଚିତ ।'

କେନ୍ଦ୍ର ଭଗା ପାହାଡ଼ ଓ ଉପତ୍ୟକାରେ ବାସ କରୁଥିବା ଆଦିମ ଅଧିବାସୀମାନେ ସେମାନଙ୍କର ନିଜସ୍ୱ ଜୀବନ ନିର୍ବାହ କରନ୍ତି । ପ୍ରକୃତି ସେମାନଙ୍କୁ ମୂଳରୁ ହିଁ ଶିଖାଇ ଥାଏ ବସ୍ତ୍ରବାର ବାଟ, ଜୀବନର ବାଧା ଦିଏ ବସ୍ତ୍ରବାର ଓ ଆନନ୍ଦ ନେବାର ଉପାୟ । ଏସବୁର ଅନୁଭବରୁ ହିଁ ପଶିତ ନେହେରୁ ସେମାନଙ୍କର ଅନ୍ତର୍ନିହିତ ଗୁଣର ବିକାଶ ଓ ବିନ୍ୟାସ ପାଇଁ ଏକ ଅନୁରୂପ ଯୋଜନାର ସ୍ୱପ୍ନ ଦେଖୁଥିଲେ ।

ସ୍ୱପ୍ନର ସଫଳତା କେତେ, ତାହା ବିଚାରିବା କଷ୍ଟ । ହେଲେ ଅଧିବାସୀମାନଙ୍କ ଭିତରେ ବିବିଧ ପ୍ରତିଭା ଯେ ଲୁଚିକାୟିତ, ତାହାର ଅନେକ ଉଦାହରଣ ଆମ ସାମ୍ନାରେ । ଆଉ ଅନେକେ ଏବେବି ଅନ୍ଧାର ଭିତରେ ।

ଉଚିତସମ୍ଭବ 'କାରୁଣ୍ଡ' ରାଜ୍ୟ ତଥା ବର୍ତ୍ତମାନର କଳାହାଣ୍ଡିର ଷ୍ଟାଣ୍ଡର୍ଡିଂ କଥା ବିକ୍ରା କଲେ ଏଇମାନେ ମନକୁ ଆସିବେ : ମା ମଣିଷକଣ୍ଠରାଜ ଛତର ଯାତ, ଗୁଡ଼ହାଣ୍ଡି ପାହାଡ଼ ଗୁମ୍ଫାରେ ୧୫,୦୦୦ ବର୍ଷରୁ ଅଧିକ ପୁରୁଣା ଆଦିମାନବର ହାତଅଙ୍କା ଚିତ୍ର, ମାଟି ଆଡ଼େଇଲେ ମଣିଷ ପଥର, ଥୁଆପୁଲ(ମର୍ଚ୍ଚିଗୁଡ଼ା)ର ତିରସ୍ରୋତା ତ୍ରିଧାରା ଉଦ୍ଭାବନା, ବାରବାଟୀ ଗୁମ୍ଫା, କଳାହାଣ୍ଡିର ମେଘ ଓ ମରୁଡ଼ି ଏବଂ କଳାହାଣ୍ଡିଆ ଆଦିବାସୀ ସେତପତ୍ତା-କାର୍ଜିମାଝା ।

ଗୌଣସି ବିଶେଷଣ ଅନୁସ୍ଥାନରେ ଶିକ୍ଷା ବା ତାଲିମ ନନେଇ ଘନ ଅବସ୍ଥା ଭିତରେ କାର୍ଜି ଦେଶୀୟ ଧାରାରେ କେନାଲର ପରିକଳ୍ପନା କରନ୍ତି । କାର୍ଜିର କଥା ପଢ଼ିଲେ ନଦେଖିଲା ଲୋକ ଏବେ ବି କହୁଛି, ସେ ଗୋଟିଏ ଯାତୁକର । ପାଣିର ଗତି ଇଚ୍ଛା ଅନୁସାରେ ବଦଳାଇ ପରେ । ସେ ଦାହିଲେ ତଳପାଣି ଉପର ମୁହାଁ ହୁଏ । ପାହାଡ଼ ମଝିରେ ବାହାରି ସେଇ ଏପଟ ପାଣି ସେପଟକୁ ପଠାଇ ଦିଏ । ଏକଥା କାର୍ଜିକୁ ପଚାରିଲେ, ସେ ବଲବଲ କରି ବାହୁଁ । ତଳ ପାଣି କଣ ଉପରକୁ ଯିବ ? ପାଣିର ଧର୍ମ ତ ବହିଯିବା, ଗଢ଼ିଯିବା । ସେ ଠିକଣା ବାଟରେ ପାଣିର ଗତିକୁ ବାଟରେ ଦିଏ ମାତ୍ର । କେଉଁ ଆଦିମ କାଳରୁ ପାହାଡ଼ରେ ସେବାସ କରୁଥିବା ଅଧିବାସୀମାନେ ଫସଲ ପାଇଁ ଝରଣାର ପାଣିକୁ ଛେନି କାମରେ ଲଗାନ୍ତି । ହେଲେ କାର୍ଜିର ବିଶେଷତ୍ୱ ହେଲା, ସେ ଖାଲି ସେପେମ୍ପର-ଅକ୍ଟୋବର, ୧୯୯୯

ନିଜର ଆବଶ୍ୟକତା ନୁହେଁ, ବିଭିନ୍ନ ଗାଁର ଆବଶ୍ୟକତା ଅନୁସାରେ ବାଷ ଉପଯୋଗୀ ଅନେକ କେନାଲ ତିଆରିଛି । କେଉଁଠି କେଉଁଠି କେନାଲର ଲକ୍ଷ ପାଖାପାଖି ଚିନି କିଲୋମିଟର । ପ୍ରାୟ ୪୦ଟି ଦେଶୀୟ ପ୍ରକଳ୍ପର ବୈଦି୍ୟ ପାଖାପାଖି ୧୦୦ କିଲୋମିଟର ହେବ । ପ୍ରତିକୂଳ ପରିବେଶ ଭିତରେ ସାମାଜିକ ଉନ୍ନତି ପାଇଁ ଏ ଉତ୍ସର୍ଗାକୃତ ଅଧିକ ଅବିକାସିତ ଜୀବନଧାରା ସତରେ ଅନନ୍ୟ ।

ନିଜର କଳା କାମ ତାକୁ ନିହାତି ସାଧାରଣ ଭାଗେ । ପାଣିର ଡାକ ସେ ଶୁଣିଛି । ପାଣିକୁ ଡାକିଛି । ପାଣି ଶୁଣିଛି । ପାଣିକୁ ପାହାଡ଼ ଉପରେ ନିଜ ଉଚ୍ଚାରେ ବାଟ ବଦେଇଛି । ଟପୋଗ୍ରାଫି ଉପରେ ତାର ଚିତକାଳ ଅନୁଭବ ଅର୍ଭୁତ । କେମିଟି, 'କାହିଁକି' ଏସବୁର ଉତ୍ତର ଦେବାକୁ ପୋଥିକାନ ନଥିଲେ ବି, ଦେଖୁ ଦେଖୁ ସେ ଜଣିପାରେ, କେଉଁଠୁ କେଉଁ ବାଟରେ ଝରଣାର ପାଣି ନାଳ କରି ଆଣିଲେ ସ୍ରୋତ ସହଜ ଓ ଗତିଶୀଳ ହେବ । କୁର୍ଲର ଉଚ୍ଚତା କେଉଁଠି କେତେ ଜାଣିବାକୁ ତାକୁ ଯତ୍ନ ବା ଓଜନ ଦରକାର ପଡ଼େ ନାହିଁ । ଦେଖୁ ଦେଖୁ ସେ ନିଜସ୍ୱର ପରିକଳ୍ପନା କରେ । କୋଡ଼ି, କୋହାର, ଶାବର, ଏ ଚିନି ଯାଙ୍ଗ ସଙ୍ଗରେ ଥିଲେ ପାଣିର ଖୁଅ ତାର ଆତ୍ମାବହ ।

ତାର କଥା ନୁଆନ୍ ବେକର କଥା । ଯେତେବେଳେ ସେ ମାଲିକୁଦାଙ୍ଗ ଗାଁରେ ଥାଏ ତାର ପରିବାର ମେନରେ । ବାପ ରୁପା ମାଝା ହୁଅନ୍ତି । ପୁଅ କାର୍ଜି ବି ଅନୁରୂପ । ମହାକନ୍ଦର ମରୁଟି ଓ ଆଦେଶ ଅନୁସାରେ ଜୀବନ ପ୍ରବାହ । ପାଖରେ ନାଝୁଲ ନଦୀ । ନଦୀ କୂଳରେ ନଦୀକୁ କଟା ପାଣିରେ ପରିପୁଷ୍ଟ କରେ । ସେ କାମ କରୁଥାଏ । ଦିନେ ମହାକନ୍ଦର ଗଣଶାଳା ତା ଭିତରେ ଭାଗାନ୍ତର ସୃଷ୍ଟି କଲା । କ୍ଷେତର ପାଣିନାଳ କବ୍ରେ ମନ ମାରି ବସିଥିଲା ବେଳେ ହଠାତ୍ ତା ମୁଣ୍ଡ ଭିତରେ ବିଲୁଚିବେ ମାରିଲା । 'ଇଉରେକା'ର ସ୍ୱପ୍ନର ଅନୁଭବ କଲା ସେ । ପାହାଡ଼ରେ ଏତେ ଝରଣା, ଏତେ ପାଣି, ଏତେ ଦୁର୍ଲ୍ଲ । ସେ ଏମିତି କାହା ହାତ କେଳାକୁ ବାହିଁ ୧୫ ମାଣ ଧାନ ପାଇଁ ମୁଣ୍ଡ ବିକିଥିବ କାହିଁକି ? କାହିଁକି ତିକେ ଭୁଲ୍ ପାଇଁ ଏତେ ଶାସ୍ତି ପାରବ ?

ସେ କଳ୍ପନା ଭିତରେ ଏକେକେଶେ ଚୋଡ଼ିଲା । ଖୋଲିଲା ମନମାଫି ସମତଳ ଭୂମି ଆଉ ଅନତିଦୂରରେ ଝରଣାର ଉତ୍ସ । ପାଉନଲା କିଛି ବେଳ ସନ୍ଧାନ କରିବା ପରେ । ନାଝୁଲର ଭରଣା ସାଝୁଲ ନଦୀ ପାଖରେ । ବାପ, ଦାଦାକୁ ଜଣାଇଲା । ସେମାନେ ବି ରାଜି ପଡ଼ିଲେ । କିଛି ଜଙ୍ଗଲ ମାରି ଶୀଟିଏ ଗଢ଼ିଲେ । କ୍ଷେତ ତିଆରିଲେ । ଉପର ମୁଣ୍ଡରୁ ସିଆର କଟା ହୋଇ ପାଣି ବହି ଆସିଲା ଗାଁର କ୍ଷେତକୁ । ଗାଁର ନାଁ ହେଲା 'ଶେରୁକୋ ଝୋଲା' । କାର୍ଜିଗଡ଼ ବୁକ୍ଟ ମାଲିକୁଦାଙ୍ଗ ପଞ୍ଚାୟତରେ- କ୍ରମେ ଶେରୁକୋଝୋଲା ଏକ ସ୍ୱତନ୍ତ୍ର ସ୍ଥାନ ଅଧିକାର କଲା ଏହି ଅଧିକ ସମୁଦାୟନଠାରୁ ୧୫୦୦ ମିଟରରୁ ଅଧିକ ଉର୍ଦ୍ଧ୍ୱରେ ।

ନବମ ପ୍ରସଙ୍ଗ

ସେଇ ମିଳି କେନାଲ୍ ପରେ ଲମ୍ବିଆସିଲା ଖଜୁରାଗୁଡ଼ା, ମାଳିକୁବାଙ୍ଗ ଯାଏ । କଥା ମହକିଲା ଏ ଗାଁରୁ ଆଉ ଗାଁ । ଲୋକେ କାଜିର କରାମତି ଦେଖିବାକୁ ଆସିଲେ । ବିଭିନ୍ନ ଗାଁରେ ଏମିତି କେନାଲ୍ କରିବା ପାଇଁ ତାର ସାହାଯ୍ୟ ଲୋଡ଼ିଲେ । କେନ୍ଦୁପେଟ, ଉମେଇ, ସର୍ଗିଗୁଡ଼ା, ବିଲାଟିପଡ଼ର, ସିଲେଟୁଗାଁ, ବୋରେ ପଦର, ଜାମ୍ବୁଆଁ, ଟିଟିଖୋଲା, ପାଜି ଗାଁ, ଗଞ୍ଜା ବାହାଲି, ସାହୁ ପଡ଼ା, ଜଟକୋର, ବୁଦେଲ୍ ଓ କନ୍ଧକୁବାଙ୍ଗ ଆଦି ଗାଁରେ 'କାଜି କେନାଲ୍' ସବୁ ଆସେ ଆସେ ବିସ୍ତାର ଲାଭ କଲା ।

'କାଜି କେନାଲ୍'କୁ ପାଖରୁ ଦେଖିଲେ ହଠାତ୍ ଜିଛି ଅନନ୍ୟତା ବାରିହୁଏ ନାହିଁ । ତେବେ ସୁସ୍ଥଭାବରେ ଅନୁଧ୍ୟାନ କଲେ ବା ସେ କେନାଲ୍ ନକସା କାଗୁଥିବା ବେଳେ ପର୍ଯ୍ୟବେକ୍ଷଣ କଲେ ତାର କ୍ଷୀଣ କୌଶଳ ଓ କାର୍ଯ୍ୟକାରୀ ବିଷୟରେ ଜିଛି ଜାଣିହୁଏ । ସାପଟିଏ ବଙ୍କେଇ ବଙ୍କେଇ ବେଶ୍ ଗତିରେ ଆଗେଇ ଯାଏ । ସିଧା ଭାବରେ ସେ କଣ ଏତେ ଗତିଶୀଳ ହୁଅନ୍ତା ? ତୁଜଙ୍ଗ ଓଡ଼ିଶାର ଠାଣିରେ ଏ ବରଦା ନଥିଲେ ଏ କୃତ୍ୟ କି ଏତେ ଲାଭିତ୍ୟମୟ ହୋଇଥାଆନ୍ତା ? ଠିକ୍ ସେମିତି ଉପର ମୁଣ୍ଡରେ ଝରଣା ମୋଡ଼ ବୁଲିଥିବା ସ୍ଥାନରୁ 'କାଜି କେନାଲ୍'ର ଆରମ୍ଭ ।

ଚାଲିଲା ସାପଟିଏ ପରି (କାଗାଜୀ ଏସ୍/ଏଲ୍ ମାଲ ପୁନାରେ) ସେଇଭଳି ନକସା ।

କାଜି ଏବେ ବୃଦ୍ଧ । ତାର ଅବଦାନ କ୍ରମଶଃ ଲୋକ ଲୋକକୁ ଆସୁଛି । ସରକାରୀ ଓ ବେସରକାରୀ ଅନୁଷ୍ଠାନମାନେ ତାର ସହଯୋଗ ନେଉଛନ୍ତି । ତାର ଅନନ୍ୟତା ପାଇଁ ପୁଅମ କଳାହାଣ୍ଡି ଡେଇ ୧୯୯୭ରେ 'କଳାହାଣ୍ଡି ସମ୍ମାନ' ଓ କଳାହାଣ୍ଡି ଆଞ୍ଚଳିକ ଗ୍ରାମ୍ୟ ସଂସଦ ବାର୍ଷିକ ଉତ୍ସବ ୧୯୯୯ରେ କାଜିଙ୍କୁ ସମ୍ମାନିତ କରାଯାଇଛି । ଅତ୍ୟୁତ୍ସାହରେ ନ ଚିଣିଲେ ବି ଅତ୍ୟାଧିକ ଅତ୍ୟାଧି ପାଣିକୁ ବାଟ କଟେଇ ପରିବହନ ଦମ୍ଭ ଏବେ ବି କାଜି ଚିତରେ । ଏ ଦମ୍ଭ ଓ କାର୍ଯ୍ୟକାରୀ ପୁଣ୍ୟ ଉପଯୋଗ କରି 'କ୍ରମାଗତ ମରୁଡ଼ିର ଉଲ୍ଲାଜା କଳାହାଣ୍ଡି'ରେ ଯଦି 'କାଜି କେନାଲ୍' ବହୁଳ ଭାବରେ କରାଯାଆନ୍ତା, ତେବେ ପାହାଡ଼ୀ ଅଧିବାସୀମାନେ ଉପକୃତ ହୁଅନ୍ତେ ଏବଂ ସେମାନଙ୍କର ଭବିଷ୍ୟତ ଆହୁ ନିର୍ଭରଣ ହୋଇପାରିବ ।

ଅଧ୍ୟାପକ ବାଣିଧ୍ୟ ବିହାର  
ଫାକାରମୋହନ ମହାବିଦ୍ୟାଳୟ, ବାଲିକିରୀ



## ରାଜ୍ୟ ବନ୍ୟା ନିୟନ୍ତ୍ରଣ ପରିଷଦର ୩୨ ତମ ବୈଠକ

ରାଜ୍ୟରେ ବନ୍ୟାର ସ୍ତାୟୀ ପ୍ରତିକାର ପାଇଁ ସମସ୍ତ ବିଭାଗ ପକ୍ଷରୁ ସମନ୍ୱିତ ପଦକ୍ଷେପ ଗ୍ରହଣ କରାଯିବା ସହିତ ପାର୍ବତ୍ୟ ଅଞ୍ଚଳ ଏବଂ ଉପକୂଳବର୍ତ୍ତୀ ଅଞ୍ଚଳ ପାଇଁ ଭିନ୍ନ ଭିନ୍ନ ଯୋଜନା ପ୍ରସ୍ତୁତ କରାଯିବ । କୃଷି ପଦ୍ଧତିରେ ପରିବର୍ତ୍ତନ କରାଯିବା ଉପରେ ମୁଖ୍ୟମନ୍ତ୍ରୀ ଚକ୍ରର ଗିରିଧର ଗମାଙ୍ଗ ଗୁରୁତ୍ୱ ଆରୋପ କରିଛନ୍ତି ।

ଉଚ୍ଚ ସେକ୍ରେଟରୀ ୧୭ ତାରିଖରେ ସଚିବାଳୟରୁ ସମ୍ମିଳନୀ କକ୍ଷରେ ଅନୁଷ୍ଠିତ ରାଜ୍ୟ ବନ୍ୟା ନିୟନ୍ତ୍ରଣ ପରିଷଦର ୩୨ ତମ ବୈଠକରେ ମୁଖ୍ୟମନ୍ତ୍ରୀ ଚକ୍ରର ଗିରିଧର ଗମାଙ୍ଗ ଅଧ୍ୟକ୍ଷତା କରି କହିଲେ ଯେ ପାର୍ବତ୍ୟ ଅଞ୍ଚଳରେ ବନ୍ୟାକଳର ଶ୍ଳୋଚ ଅତ୍ୟନ୍ତ ପ୍ରଖର ଏବଂ ଉପକୂଳ ଅଞ୍ଚଳରେ ବନ୍ୟାକଳ ନିଷ୍ଠାସନର ସମସ୍ୟା ହେତୁ ବ୍ୟାପକ ଫସଲ କ୍ଷତି ଘଟାଇଥାଏ । ଏଣୁ ଏହାକୁ ଦୃଷ୍ଟିରେ ରଖି ବନ୍ୟା ନିୟନ୍ତ୍ରଣ ଯୋଜନା ପ୍ରସ୍ତୁତ କରାଯିବ । ଉପରେ ସେ ଗୁରୁତ୍ୱ ଆରୋପ କରିଥିଲେ ।

ବୈଠକରେ ଜନ ସଫଳ, କୃଷି, ସମବାୟ ଏବଂ ସଂସଦାୟ ବ୍ୟାପାର ମନ୍ତ୍ରୀ ଶ୍ରୀ ବସନ୍ତ କୁମାର ବିଶ୍ୱାଳ ସୂଚନା ଦେଇ କହିଲେ ଯେ, ୧୯୯୮ ଆର୍ଥିକ ବର୍ଷରେ ବନ୍ୟା ନିୟନ୍ତ୍ରଣ ପାଇଁ ମଧୁର କରାଯାଇଥିବା ୧୯୫୭ ଲକ୍ଷ ଟଙ୍କା ମଧ୍ୟରୁ ୧୯୯୯ ମସିହା ମାର୍ଚ୍ଚ ମାସ ସୁଦ୍ଧା ୧୪୫୭ ଲକ୍ଷ ଟଙ୍କା ବ୍ୟୟ କରାଯାଇ ପାରିଛି । ମହାନଦୀ ତ୍ରିକୋଣକୁମ୍ଭୀ ଦ୍ୱିତୀୟ ପର୍ଯ୍ୟାୟରେ ଉୟା, ଭାର୍ଗବୀ, ଦ୍ୱାପାଞ୍ଚଳରେ ତିନୋଟି ଜଳ ନିଷ୍ଠାସନ ଯୋଜନା ପ୍ରସ୍ତୁତ କରାଯାଇ ବିଶ୍ୱବ୍ୟାଙ୍କ ଅନୁମୋଦନ ପାଇଁ ପଠାଯାଇଛି । ବୈତରଣୀ ଓ ସୁବର୍ଣ୍ଣରେଖା ନଦୀରେ ବନ୍ୟା ନିୟନ୍ତ୍ରଣ ପାଇଁ ଆବଶ୍ୟକ ପଦକ୍ଷେପ ଗ୍ରହଣ କରାଯାଇଛି । ୧୯୯୭ ମସିହାରେ ଘଟିଥିବା ବନ୍ୟା କ୍ଷତିଗ୍ରସ୍ତ ହୋଇଥିବା ବିଭିନ୍ନ ବନ୍ଧବାଡ଼ିର ମରାମତି କାର୍ଯ୍ୟ ପାଇଁ ୫୪୦୩.୦୭ ଲକ୍ଷ ଟଙ୍କାର ଏକ ଅଟଳ ସ୍ୱତନ୍ତ୍ର ଭିଲିଫ୍ କମିଶନରସ୍ତୁ ପଠାଯାଇଥିଲା । ତନ୍ମଧ୍ୟରୁ ୧୯୯୭-୯୮ ମସିହାରେ ୯୧୫.୫୦ ଲକ୍ଷ ଟଙ୍କା, ୧୯୯୮-୯୯ ମସିହାରେ ୨୯୩.୫୪ ଲକ୍ଷ ଟଙ୍କା ମିଳିଥିଲା । ସେଥିରୁ ଆବଶ୍ୟକ ମରାମତି କାର୍ଯ୍ୟ କରାଯାଇଛି ବୋଲି ଶ୍ରୀ ବିଶ୍ୱାଳ ସୂଚନା ଦେଇଥିଲେ । ଗୋବର୍ଦ୍ଧନପୁରର ବ୍ୟାରେଜ୍ ନିର୍ମାଣ ହେବା ଦ୍ୱାରା ଭାର୍ଗବୀ ନଦୀର ବନ୍ୟା ନିୟନ୍ତ୍ରଣ କରାଯିବା ସଙ୍ଗେ ସଙ୍ଗେ ଉକ୍ତ ବ୍ୟାରେଜ୍‌ରୁ ୧୮୦୦ ହେକ୍ଟର ଜମିକୁ ଜଳ ଯୋଗାଇ ଦିଆଯାଇ ପାରୁଛି ବୋଲି ଶ୍ରୀ ବିଶ୍ୱାଳ ପ୍ରକାଶ କରିଥିଲେ । ଗବକୁଣ୍ଡ କଟ୍ ପ୍ରକଳ୍ପ ଉପରେ ୨୩୭ ମିଟର ଲମ୍ବର ଏକ ପୋକ ନିର୍ମାଣ ପାଇଁ ନବୀର୍ତ୍ତ ପକ୍ଷରୁ ୫.୮୦ କୋଟି ଟଙ୍କା ରାଶି ମଧୁର କରାଯାଇଛି ବୋଲି ସେ ସୂଚନା ଦେଇଥିଲେ । ୧୯୯୮-୯୯ ଆର୍ଥିକ ବର୍ଷରେ ବନ୍ୟା ନିୟନ୍ତ୍ରଣ ପାଇଁ ୧୯୫୭ ଲକ୍ଷ ଟଙ୍କା, ଅଣ-ଯୋଜନା ବାବଦରେ ୧୭୪୪ ଲକ୍ଷ ଟଙ୍କା ମଧୁର ହୋଇଥିଲା ।

# ବିରଞ୍ଚି ନାରାୟଣ ମନ୍ଦିରର ଭାସ୍କର୍ଯ୍ୟ

● ଚକ୍ରର ବ୍ରଜକିଶୋର ପାତ୍ରୀ

ବିରଞ୍ଚିନାରାୟଣ ମନ୍ଦିର ଓଡ଼ିଶାର ଗଙ୍ଗାମ ଜିଲ୍ଲାର ବୁରୁଡ଼ାଘାଟ ମଧ୍ୟ ଭାଗରେ ଅବସ୍ଥିତ । ଗୁମୁସର ରାଜବଂଶରେ ଜନ୍ମଗ୍ରହଣ କରିଥିବା ଶ୍ରୀକର ମଧ୍ୟ ଏହି ମନ୍ଦିରଟି ନିର୍ମାଣ କରିଥିଲେ । ମନ୍ଦିରର ନିମ୍ନଭାଗଟି ଉତ୍ତରରେ ନିର୍ମିତ । ନିରୁ ଛାତ ଏବଂ ମନ୍ଦିରର ଅଧିକାଂଶ ଭାଗ କାଠରେ ନିର୍ମିତ । ଛତା ଉପର ପ୍ରଭାରେ ଏକ ତମ୍ବା ଧାତୁର ଆବରଣ ଦିଆଯାଇଛି । ବିରଞ୍ଚିନାରାୟଣ ମନ୍ଦିରର ପ୍ରତ୍ୟେକ କଳା ଓ ସ୍ତୁପତ୍ୟ ମଧ୍ୟରେ ଭାରତର ବିଭିନ୍ନ କଳା ବୈଶିଷ୍ଟ୍ୟ ଭରି ଦିଆଯାଇଛି ।

ଏହି ମନ୍ଦିରର ବିଗ୍ରହକୁ ନେଇ ଅନେକ ଲୋକକଥା, କିମ୍ବଦନ୍ତୀ ଶୁଣିବାର ମିଳେ । କେତେକ ଐତିହାସିକଙ୍କ ମତରେ ଖ୍ରୀଷ୍ଟାବ୍ଦ ୧୨୨୮ରେ ମୋଗଲ ସେନାପତି ବଜର ଖାଁଙ୍କ ଦ୍ଵାରା କୋଣାର୍କ ମନ୍ଦିର ଭଙ୍ଗ କରାଯାଇଥିଲା । ତେଣୁ ସେହି ମନ୍ଦିରର ବିଗ୍ରହଟି ଏହି ମନ୍ଦିରକୁ ସୁନାନ୍ତରିତ କରାଗଲା । ଆଉ କେତେକଙ୍କ ମତରେ, ପ୍ରସ୍ତର ବିଗ୍ରହଟି କେନ୍ଦ୍ରାପଡ଼ା ଗ୍ରାମ ନିକଟସ୍ଥ ଏକ ପାହାଡ଼ରେ ପୋତି ହୋଇଥିଲା । ଉତ୍ତରରେ ସେହି ସ୍ଥାନକୁ ଖୋଦନ କରି ସେଠାରୁ ବିଗ୍ରହଟିକୁ ଉଦ୍ଧାର କରି ବୁରୁଡ଼ାଘାଟ ବିରଞ୍ଚି ନାରାୟଣ ମନ୍ଦିରରେ ସ୍ଥାପନ କଲେ । ଆଉ କେତେକଙ୍କ ମତରେ ଏହି ମନ୍ଦିରରେ ପ୍ରଥମେ ତାରୁ ଓ ଧାତୁ ବିଗ୍ରହ ଥିଲା ଓ ପରେ କେଶରୀପଲ୍ଲୀ ନିକଟରୁ ପ୍ରସ୍ତର ବିଗ୍ରହଟି ଆଣି ସ୍ଥାପନ କରାଗଲା । ନିରୁ ଉପରୋକ୍ତ ମତଗୁଡ଼ିକ ଐତିହାସିକ ବିବରଣୀ ଏବଂ ସିଦ୍ଧାନ୍ତରେ ମନ୍ଦିର ସମ୍ପର୍କରେ ଥିବା ନିୟମ ଓ ପଦ୍ଧତିକୁ ଅବମାନନା ହେଉଛି । ପ୍ରସ୍ତର ମୂର୍ତ୍ତିଟି କେଶରୀପଲ୍ଲୀ ନିକଟସ୍ଥ ହାତୀ ପାହାଡ଼ର ଉପତ୍ୟକାରୁ ମାଟିରୁ ଶ୍ରୀକରଭଞ୍ଜଙ୍କ ସମୟରେ ଆବିଷ୍କୃତ କରାଯାଇଛି । ଏହି ବିଗ୍ରହ ବ୍ୟତୀତ ସେହିଠାରୁ ଅନେକ ମୂର୍ତ୍ତି ମିଳିଛି । ସେସବୁ ମୂର୍ତ୍ତି ସମ୍ଭାବ୍ୟ କିମିନା, ବହୁପଲ୍ଲୀ, ମୁନିଗାର୍ଡ଼ି ଇତ୍ୟାଦି ଗ୍ରାମର ମନ୍ଦିରମାନଙ୍କରେ ପୂଜା ପାଉଛନ୍ତି । ଏହାର ମୂର୍ତ୍ତିତତ୍ତ୍ଵକୁ ଅନୁଧ୍ୟାନ କଲେ ମଧ୍ୟୁର ପ୍ରାକ୍ତନ କାଳର କଳା ସ୍ତୁପତ୍ୟ ସହିତ ଏହାର ସାମଞ୍ଜସ୍ୟ ପରିଲକ୍ଷିତ ହୋଇଥାଏ ।

ଭାରତୀୟ କଳା ବହୁ ପୁରାତନ । ବିଗ୍ରହ ସମ୍ପର୍କରେ ଉଦ୍ଧୃତରେ ଓ ମନ୍ଦିର ସମ୍ପର୍କରେ ଅଧର୍ବ ବେଳରେ ପୁଞ୍ଜୀରୁପୁଞ୍ଜୀ ଭାବରେ ବର୍ଣ୍ଣନା ହୋଇଯାଇଛି ।

ବିଗ୍ରହଗୁଡ଼ିକ ସାଧାରଣତଃ ତିନି ପୂଜାରୀର ଏବଂ ଗଠିତ ପଦାର୍ଥକୁ ନେଇ ବିଗ୍ରହର ଆୟୁ ନିର୍ଦ୍ଧାରଣ କରାଯାଇଛି । ବର୍ତ୍ତମାନ ଏହି ମନ୍ଦିରରେ ଗୋଟିଏ ଆୟୁରରେ ବିରଞ୍ଚିନାରାୟଣଙ୍କର ତାରୁ, ଧାତୁ ଓ ପ୍ରସ୍ତର ଏପରି ତିନୋଟି ବିଗ୍ରହ ଅଛି । ତିନୋଟି ଯାକ ବିଗ୍ରହ ଦେଖିବାକୁ ଏକା ପରି । ତାରୁ ବିଗ୍ରହ ନିମ୍ନ କାଠରେ ନିର୍ମିତ । ଧାତୁ ବିଗ୍ରହଟି ଅଷ୍ଟ ଧାତୁରେ ଏବଂ ଅଧର୍ବ ଶିଳାରେ ନିର୍ମିତ । କାଠରେ ଓ ଧାତୁରେ ନିର୍ମିତ ବିଗ୍ରହ ଭୁବନେଶ୍ଵର କୋଣାର୍କ ସାମାନ୍ୟ ତାରତମ୍ୟ ଥିବାବେଳେ ଶିଳାରେ ନିର୍ମିତ ବିଗ୍ରହଟି ସେଣ୍ଟୁମର-ଅଭୋବର, ୧୯୯୯

ଏହି ଦୁଇ ବିଗ୍ରହଠାରୁ ଅତି-ବଡ଼ । ପର୍ବପର୍ବାଣୀ ଅନୁଯାୟୀ ବିଗ୍ରହମାନଙ୍କର ସ୍ଥାନାନ୍ତରିକରଣ ବା ପରିଚ୍ଛେଦ ହୋଇଥାଏ । ତାରୁ ଓ ଧାତୁ ବିଗ୍ରହକୁ ସ୍ଥାନାନ୍ତରିତ କରାଯାଇଥାଏ । ଶିଳା ବିଗ୍ରହ ସ୍ଥାନାନ୍ତରିତ ହୁଏ ନାହିଁ । ତିନି ସତ୍ୟା, ଶାନ୍ତତୀରା ଇତ୍ୟାଦି ପର୍ବମାନଙ୍କରେ ଏହି ମନ୍ଦିରର କାଷ୍ଠ ପ୍ରତିମାକୁ ଗୋଟିଏ ସୁସଜ୍ଜିତ ଉପରେ ପକାଇ ନିକଟସ୍ଥ ମଣ୍ଡପକୁ ପ୍ରାନ୍ତସ୍ଥ ଅଣାଯାଏ ଓ ସନ୍ଧ୍ୟାକୁ ମନ୍ଦିର ଭିତରକୁ ନିଆଯାଏ । ଅନ୍ୟାର୍ଥରେ ପୂର୍ବାହ୍ନ, ମଧ୍ୟାହ୍ନ ଓ ଅପରାହ୍ନ ଏପରି ତିନିକୁ ତିନି ଭାଗରେ ଆମେ ବିଭକ୍ତ କରିଥାଉ, କାରଣ ସୂର୍ଯ୍ୟଙ୍କ ଚକ୍ଷୁ ତେଜରେ ତିନି ଦିନ ପ୍ରଖରତା ଉପଲବ୍ଧ ହୁଏ । ଏହି ଦୃଷ୍ଟିକୋଣରୁ ମନ୍ଦିରର ଏହି ତିନୋଟି ବିଗ୍ରହ ସେହି ତିନି ଭାଗକୁ ବୁଝାଇଥାଏ । ଗୋଟିଏ ମନ୍ଦିରରେ ଗୋଟିଏ ବେଦତୀକ୍ରମ ତାରୁ, ଧାତୁ ଓ ଶିଳା ଏପରି ତିନୋଟି ବିଗ୍ରହ ଅନ୍ୟତ୍ର ପାଇବା ବିରଳ ।

ଭାରତର ବିଭିନ୍ନ ସ୍ଥାନରେ ସୂର୍ଯ୍ୟ ମନ୍ଦିର ଅଛି ଯଥା : ଗୁରୁରାଟର ପୁରୀ, ମୋଧେରା, ଉତ୍ତରଗିରିର ମଞ୍ଜୁରୀ ଗୁମ୍ଫା, କୋତଳା, ନକାଶାଳି, ଆଖିବଲି ଇତ୍ୟାଦି ପ୍ରଧାନ । ଉତ୍ତରଗିରିର ମଞ୍ଜୁରୀ ଗୁମ୍ଫାର ତଳ ମହଳାରେ ସୂର୍ଯ୍ୟଙ୍କର ବର୍ତ୍ତୁଳାକାର ଛବି ଅଛି । ବିହାର ପ୍ରଦେଶର ବୁଝନସା ମନ୍ଦିରର ଏକ ସ୍ତୁପତ୍ୟରୁ ସୂର୍ଯ୍ୟଙ୍କର ମୂର୍ତ୍ତି ଦେଖିବାକୁ ମିଳେ । ଏଥିରେ ଏକ ତଳ ବିଶିଷ୍ଟ ଉପରୁ ଦାନ୍ତୋଟି ଅଶ୍ଵ ଚାଣୁଛନ୍ତି । ଏଥିରୁ ସ୍ପଷ୍ଟ ହୁଏ ଯେ ବୁଦ୍ଧଦେବଙ୍କ ସମୟରେ ଭାରତରେ ସୂର୍ଯ୍ୟ ପୂଜାର ପ୍ରଚଳନ ଥିଲା । ପୁରାତନ କାଳରେ ଭାରତୀୟ ଲୋକମାନେ ଯୁଦ୍ଧକ୍ଷେତ୍ରରେ ଦାନ୍ତୋଟି ଅଶ୍ଵ ବଢ଼ୁଥିଲେ । ମୟୂରଭଞ୍ଜ ଜିଲ୍ଲାର ଝୁର୍ଡ଼ିଙ୍ଗରୁ ମିଳିଥିବା ମାଣିକୀ ମୂର୍ତ୍ତି ଏକ ଉପରେ ପଶ୍ଚାତ୍ତମାନ । ଏହି ଉପରୁ ସାତୋଟି ଶୁଳ ଚାଣୁଛନ୍ତି । ଗରୁ ବେଳରେ ସୂର୍ଯ୍ୟ ଦେବତାଙ୍କୁ ମାନବୀୟ କୃପରେ ଉପ ଆରୋହଣ ସମୟରେ ଗୋଟିଏ, ତିନୋଟି, ଦାନ୍ତୋଟି, ସାତୋଟି ଅଶ୍ଵଥିବା ଦର୍ଶାଯାଇଛି । ଏ ଉତ୍ତର ପ୍ରଦେଶରେ ଏହି ମନ୍ଦିରର ମୂର୍ତ୍ତିଟିକୁ ଉତ୍ତରକୁ କରାଯାଇ ଗୋଟିଏ ବଜ ଓ ସାତୋଟି ଅଶ୍ଵ ଖଟା ଯାଇଛି । ମନ୍ଦିରର ଗଠନ ଶୈଳୀକୁ ଆଧାର କରି ଭାରତୀୟ ମନ୍ଦିରକଳାକୁ ତିନି ଭାଗରେ ବିଭକ୍ତ କରାଯାଏ : ଦ୍ରାବିଡ଼, ନ୍ୟାଗର ଓ ବେଢ଼ର । ନିରୁ ଏହି ମନ୍ଦିରଟି ବେଢ଼ରୀରୁ ଠିକ୍ ଏକ କୁଟୀର ପରି । ଭାରତୀୟରେ ଏହାକୁ ହମ୍ପଲେଟ୍ ଝାଲି କହନ୍ତି । ଏହି ମନ୍ଦିରର ବୁଦ୍ଧକୋଣ ଗୁରୁଭାୟନରେ ଥିବା ଶ୍ରୀଗୁରୁଭାୟନ ପ୍ରତୀକ ମନ୍ଦିର, କଲିକତାର ପକ୍ଷିଶେଶ୍ଵର କାଳୀମନ୍ଦିର ସହିତ ଅନେକ ସାମଞ୍ଜସ୍ୟ ରହିଛି । ଏହି ମନ୍ଦିରର ଶୈଳୀ ଭାରତର ଅନ୍ୟାନ୍ୟ ସୂର୍ଯ୍ୟମନ୍ଦିରର ଶୈଳୀ ମଧ୍ୟରେ ଅନେକ ପ୍ରଭେଦ ଥିବା ପରିଲକ୍ଷିତ ହୁଏ । ଭାରତର ସବୁ ସୂର୍ଯ୍ୟ ମନ୍ଦିର ପୂର୍ବାଭିମୁଖୀ । ଏହି ସୂର୍ଯ୍ୟଙ୍କ ଚକ୍ଷୁ ସେଠାରେ ସୂର୍ଯ୍ୟ ଉଦୟ ସମୟରେ ବିଗ୍ରହରେ ପଡ଼େ । ଏହି ମନ୍ଦିରଟି ପଶ୍ଚିମାଭିମୁଖୀ । ଏହି ସୂର୍ଯ୍ୟଙ୍କ ଚକ୍ଷୁ ଅଧ ସମୟରେ ଉଦୟ ପ୍ରସଙ୍ଗ

ଏଠାରେ ବିଗ୍ରହରେ ପର୍ବେ । ଭାରତର ଅନ୍ୟ କୌଣସି ସୂର୍ଯ୍ୟ ମନ୍ଦିର ପର୍ଯ୍ୟାଟନମୁଖୀ ହୋଇ ନିର୍ମିତ ହୋଇନାହିଁ । କୋଣାର୍କ ମନ୍ଦିରଟି ତାରି ପ୍ରକାଶ ଦିଶିବ । ଏହି ମନ୍ଦିରରେ ସାତୋଟି ପ୍ରକୋଷ ଅଛି । ଓଡ଼ିଶାର କେତୋଟି ମାତ୍ର ମନ୍ଦିର ପ୍ରମୁଖ ଥାଇ ନିର୍ମାଣ ହୋଇଛି । ଏହି ମନ୍ଦିରରେ ଛତିଶଟି ପ୍ରମୁଖ ଅଛି । ଦକ୍ଷିଣ ଭାରତର ଅନେକ ମନ୍ଦିରରେ ପ୍ରମୁଖ ଥାଏ । ଉତ୍ତରାଧ୍ୟ ଦକ୍ଷିଣ ଭାରତର ତାଲିକଳଣ, ଭାବଧାରା ସହିତ ଅନେକାଂଶରେ ଜଡ଼ିତ ଥିବାରୁ ଏହାର ପ୍ରଭାବ ଏହି ମନ୍ଦିରରେ ଦେଖାଦେଇଛି । ଉତ୍ତ ମଞ୍ଚ ଏବଂ ଆସ୍ଥାନ ଛାଡ଼ି ନିମ୍ନରେ ଅନେକ ଗୁଡ଼ିଏ ନାଟ୍ୟମୂର୍ତ୍ତି ଅଛି । ଏଥିରେ କାର୍ତ୍ତିକ, ଗଣେଶ, ମହିଷା ମର୍ଦ୍ଦିନୀ, ଚନ୍ଦ୍ରପା ଯୋଗିନୀ, ବଶ ମହାବିଦ୍ୟା, ବସ୍ତ୍ର ପିଙ୍ଗଳ, ବଶ ଦିଗପାଳ, ନବଗ୍ରହ, ଅଷ୍ଟାଦଶ, ବିଷ୍ଣୁ, ଶିବ, ଜଗନ୍ନାଥ, ଗୋପାଳାଥ ଇତ୍ୟାଦି ମୂର୍ତ୍ତିଗୁଡ଼ିକ ଅସ୍ତ ଧରି ଦଣ୍ଡାୟମାନ ଅଛନ୍ତି । ଛାତରେ କୁମାରାୟା ରାମକୃଷ୍ଣ କଳ୍ପ, ଗୋପଲାଳା, ରାବଣ ବଧ, କଂସବଧ ଇତ୍ୟାଦି କାଠରେ ମୂର୍ତ୍ତି ଆକାରରେ ଗଢ଼ାଯାଇ ପରାଯାଇଛି । ଏହି ସବୁ ମୂର୍ତ୍ତିଗୁଡ଼ିକ ଦଣ୍ଡାୟମାନ । ମୁଖ୍ୟ ଦେବତା ସୂର୍ଯ୍ୟଙ୍କ ବିଗ୍ରହଟି ଦଣ୍ଡାୟମାନ ଅବସ୍ଥାରେ ଅଛି । ଅନ୍ୟ ଦେବତାମାନେ ଅସ୍ତଶୟନରେ ସୁସଜ୍ଜିତ ହୋଇ ସହଯୋଗ ନିମିତ୍ତ ଆସିଛନ୍ତି ।

ସେମାନେ ମଧ୍ୟ ଗତିଶୀଳ । ଗାଜତରବାରରେ ରାଜା ଠିଆ ହେଲେ ତାଙ୍କୁ ସମ୍ମାନ ଜଣାଇ ତାଙ୍କର ସଭାସଭାମାନେ ଠିଆ ହୋଇ ପଡ଼ନ୍ତି । ସେପରି ଏଠାରେ ସୂର୍ଯ୍ୟ ବିଗ୍ରହ ଦଣ୍ଡାୟମାନ ଥିବାରୁ ତାଙ୍କୁ ସମ୍ମାନ ଜଣାଇ ଅନ୍ୟାନ୍ୟ ଦେବତାମାନଙ୍କୁ ଦଣ୍ଡାୟମାନ ରୂପେ ନିର୍ମାଣ କରାଯାଇଛି । ପୁନଶ୍ଚ ପାର୍ଶ୍ୱଦେବତାମାନେ ଯେହେତୁ ସୂର୍ଯ୍ୟଙ୍କ କର୍ମ ସହଯୋଗରେ ଆସିଛନ୍ତି, ତେଣୁ ସେମାନଙ୍କର ଯୁଗଳମୂର୍ତ୍ତି ନାହିଁ ଯଥା : ରାମ-ସୀତା, ଶିବ-ପାର୍ବତୀ ଇତ୍ୟାଦି । ରାଧାଙ୍କ ବିନା ଗୋପଲାଳା, ସତୀଙ୍କ ବିନା ରାମାୟଣ ଅପୂର୍ଣ୍ଣ ଓ କୁମାରାୟଣରେ ବାଧା ଆସିବ । ଏଣୁ ପ୍ରାୟଶ୍ଚିତ୍ତକୁ ନେଇ ସେମାନଙ୍କୁ ସ୍ଥାନ ଦିଆଯାଇଛି । ଏଠାରେ ନାରାୟଣଙ୍କ ସ୍ଥାନ ଗୌଣ ଆକାରରେ ଦର୍ଶାଯାଇଛି । ପୂର୍ବେ ଭାରତୀୟ ସଭ୍ୟତାମାନେ ଦର୍ଶାଗୃହ ପ୍ରାୟମରେ ଜଙ୍ଗଲରୁ ଫେରି କାଠରେ

କୁଟାର ନିର୍ମାଣ କରି ରହିଥିଲେ । ଏଥିରେ ବିଭିନ୍ନ ଚେତନା ମୂର୍ତ୍ତି ଖୋଦିତ ହୋଇଥାଏ । ଅଶୋକଙ୍କ ରାଜତ୍ୱ ସମୟ ପର୍ଯ୍ୟନ୍ତ ଭାରତରେ ଏପରି କୁଟାର ନିର୍ମାଣ ହେଉଥିଲା । ପୌରାଣିକ ବା ସମ୍ପ୍ରଦାୟ ଭାବଧାରାକୁ ଆଧାର କରି କାଠ କଣ୍ଠେଇମାନ ନିର୍ମାଣ କରାଯାଇଥିଲା । ଅପେକ୍ଷା ରୂପେ ସାରା ଭାରତରେ ପ୍ରସିଦ୍ଧି ଲାଭ କରିଛି ।

ଚିତ୍ରକଳାକୁ ବିଭିନ୍ନ ରାଗରେ ବିଭକ୍ତ କରାଯାଇଥାଏ । ଯଥା : ସୁଗାଳ ଚିତ୍ରକଳା, ପଟ୍ଟଚିତ୍ରକଳା, ତାଳପତ୍ର ଚିତ୍ରକଳା ଇତ୍ୟାଦି । ସୁଗାଳ ଚିତ୍ର କଳା ପାଇଁ ଜାଭରେ ଏକ ପ୍ରକାର ଲେପ ଦିଆଯାଏ । ତହିଁ ଉପରେ ଚିତ୍ର ଅଙ୍କିତ ହୁଏ । ଓଡ଼ିଶାର ପୁରୀ, ଧର୍ମପୁର, ବୁଝା, ଜଗନ୍ନାଥ ପ୍ରସାଦ, ବରପାଲୁ ଇତ୍ୟାଦି ସ୍ଥାନରେ ଏହିପରି ଚିତ୍ରକଳା ଅଛି । ଚିତ୍ରକଳାମାନଙ୍କରେ ଭଗବାନଙ୍କ ବଶାବତାର, ମଣିଷପଦାଦି ଦର୍ଶି ପିତାଥିବା ଚିତ୍ର, ଜଗନ୍ନାଥ, ବଳଭଦ୍ର ଚିତ୍ର, ଶତପଥୀ ପୁରୁଷୋତ୍ତମଦେବଙ୍କୁ ସାହାଯ୍ୟ କରିବା ପାଇଁ ଅଶ୍ୱରେ କଣ୍ଠ ଧରି ଉତ୍ୟାଦିର ଚିତ୍ରକଳା ଶିଳ୍ପୀ ଅଙ୍କନ କରିଥାଏ । ଏହି ମନ୍ଦିର କାର୍ଯ୍ୟକ୍ରମରେ ଶ୍ରୀକ୍ଷେତ୍ର ବରିତ, ରାମାୟଣ, ଗୋପଲାଳା, ବଶବେଦ ଇତ୍ୟାଦିର ଚିତ୍ରକଳା ଅଙ୍କନ କରାଯାଇଛି । ସାଧାରଣତଃ ଉତ୍କଳରେ ନିଜର ପରାକ୍ରମକୁ ସ୍ମୃତି ଉଦ୍ଧେଶ୍ୟରେ ନିଜର ବାହର ଅମର ରୂପ ପାଇଁ ଓ ଇନ୍ଦ୍ରଦେବାଙ୍କର ଛବି ଉତ୍ୟାଦି ପ୍ରକଳିତ ମୁଦ୍ରାରେ ଅଙ୍କନ କରୁଥିଲେ । କିନ୍ତୁ ଉତ୍କଳର ରାଜାମାନେ ଥିଲେ ସର୍ବସାଧାରଣ କଳାପ୍ରେମୀ । ସେମାନଙ୍କର ଆୟ ସାମିତ । ଗାନ୍ଧ୍ୟର ସମାପ୍ତି ହୁଏ । ଏଣୁ ଶ୍ରୀକର ଭକ୍ତି ଦିରଞ୍ଚି ନାରାୟଣ ମନ୍ଦିରର ଗର୍ଭଗୃହ ମଧ୍ୟରେ ଗର୍ଭ ପ୍ରତିଛବି ଅଙ୍କିତ କରିଛନ୍ତି ।

ଆଜକୁ ପ୍ରାୟ ଦୁଇଶହ ବର୍ଷ ତଳେ ନିର୍ମିତ ବିଗ୍ରହମାନଙ୍କର ବର୍ତ୍ତମାନ ଜଗାଜାଣି ଅବସ୍ଥାରେ ଆସି ପହଞ୍ଚିଲାଣି । ଏହାର ସରକାରୀ ସୁରକ୍ଷା ଓ ମରାମତି ପାଇଁ ରାଜ୍ୟ ପଦ୍ମଚାନ୍ଦିକ ବିଭାଗ ଦାୟିତ୍ୱରେ ଆବଶ୍ୟକ । ନତେତ୍ ଏହି ଦ୍ୱିତୀୟ ଅକ୍ଷେତ୍ରଟିର ଦୁର୍ଭିକ୍ଷରୁ ସୁରକ୍ଷା ପାଇଁ ନଷ୍ଟ ହୋଇଯିବ ।



# କୋରାପୁଟ ଜିଲ୍ଲାର ପ୍ରସିଦ୍ଧ ଶୈବପୀଠ : ଗୁପ୍ତେଶ୍ୱର

● ଶ୍ରୀ ରବୀନା ଶଙ୍କର ସାହୁ

ମହିମାଳିନୀ ଉତ୍କଳର ପ୍ରତି କୋଣେ ଅନୁକୋଣେ ଭରି ରହିଛି ଏହି ଐତିହାସିକ ଖ୍ୟାତି ସମ୍ପନ୍ନ ସୂକ୍ଷ୍ମ କାରୁକାର୍ଯ୍ୟପୂର୍ଣ୍ଣ ମହିମାଳା । ଶୈବର କୌଣସି ଜିଲ୍ଲା ଏଥିରୁ ବାଦ୍ ପଡ଼ିନି । ବିଭୀଷଣ ବେଳାକୁମ୍ଭି, ଦୁର୍ଗମ ମହିମା ମାଳା, ପଞ୍ଚ ଜଙ୍ଗଲର ମନୋରମ ପରିବେଶ ତଥା ପୂର୍ବର ଶୋଭା ପର୍ଯ୍ୟଟକମାନଙ୍କ ନିମନ୍ତେ ଆକର୍ଷଣୀୟ । ରାଜ୍ୟର ପୂର୍ବର ଶୋଭା ପର୍ଯ୍ୟଟକମାନଙ୍କ ନିମନ୍ତେ ଆକର୍ଷଣୀୟ । ରାଜ୍ୟର ପୂର୍ବର ଶୋଭା ପର୍ଯ୍ୟଟକମାନଙ୍କ ନିମନ୍ତେ ଆକର୍ଷଣୀୟ ।

ମହିମ ପର୍ଯ୍ୟଟନ ପାଇଁ ଜିଲ୍ଲାରେ ସେପରି କୌଣସି ସୁଯୋଗ ନଥିଲେ ମଧ୍ୟ ଜିଲ୍ଲାର ଅତ୍ୟନ୍ତ ଦୁର୍ଗମ ସ୍ଥାନମାନଙ୍କରେ ବହୁ ଦେବଦେବୀ କେଉଁ କୌଣସି କାଳରୁ ପ୍ରତିଷ୍ଠିତ ହୋଇ ଉପାସିତ ହୋଇ ଆସୁଛନ୍ତି । ଏହିସବୁ ଦେବଦେବୀଙ୍କ ସମ୍ପର୍କରେ ପ୍ରଚଳିତ କିମ୍ବଦନ୍ତୀ ଯେତିକି ଶୈବପୁରୋହିତାପକ, ସେତିକି ବିସ୍ତୃତକର । କୋରାପୁଟ ଜିଲ୍ଲାର ଶୈବପୀଠ 'ଗୁପ୍ତେଶ୍ୱର' ଏହାର ଏକ ଉତ୍କଳ ନିବର୍ତ୍ତନ ।

ଗୁପ୍ତେଶ୍ୱର ଏକ ଶୈବପୀଠ ଭାବରେ ସାରା ଓଡ଼ିଶାରେ ପ୍ରସିଦ୍ଧିଲାଭ କରିଥିଲେ ମଧ୍ୟ ତଥାପି ରହିଛି ଦୁର୍ଗମ ଓ ଅବହେଳିତ ।

କୋରାପୁଟ ଜିଲ୍ଲାର ଜୟପୁରଠାରୁ ଦକ୍ଷିଣକୁ ପ୍ରାୟ ୨୩ କିଲୋମିଟର ଦୂର ରାମଗିରି ପାର୍ବତ୍ୟମାଳାର ଏକ ଦୁର୍ଗମ ଗିରିଗୁଡ଼ାରେ ଉପର ଶୈବପୀଠ ଗୁପ୍ତେଶ୍ୱର ଅବସ୍ଥିତ । ପ୍ରାୟ ୫୦୦୦ ଗଜତା ଓ ୨୦୦ ଗୋଲର ବିଶିଷ୍ଟ ଏହି ଶିବ ଲିଙ୍ଗ ଘନ ଜଙ୍ଗଲରେ ଏକ ପାହାଡ଼ ଗୁମାମଧ୍ୟରେ ଲୁଚାଯିତ ବା ଗୁପ୍ତ ଅବସ୍ଥାରେ ରହିଥିବା ଯୋଗୁ ଏହାକୁ ଗୁପ୍ତେଶ୍ୱର ନାମରେ ନାମିତ କରାଯାଇଛି ବୋଲି ଲୋକ ମୁଖରେ ପ୍ରଚଳିତ ।

ପ୍ରାକୃତିକ ସୌନ୍ଦର୍ଯ୍ୟରେ ଭରପୁର ରାମଗିରି ଜଙ୍ଗଲର ଦୁର୍ଗମ ଗିରିଗୁଡ଼ାରେ ଅବସ୍ଥିତ ଏହି ଗୁପ୍ତେଶ୍ୱର ପୀଠର ପୂର୍ବ ଦିଗରେ ଭାଲୁ ପାହାଡ଼, ଦକ୍ଷିଣ ଦିଗରେ ପାରାଗାଡ଼ି, ସ୍ୱର୍ଗଦ୍ୱାର, ବାଘଗୁମ୍ଫା ଓ ଦେଓବନ୍ଧ ରହିଥିବା ବେଳେ ପଶ୍ଚିମ ଦିଗରେ କୋଲାବ ନଦୀ ପ୍ରବାହିତ । ଏହି ନଦୀ କୋରାପୁଟ ଆଡୁ ପ୍ରବାହିତ ହୋଇ ଗୁପ୍ତେଶ୍ୱରଠାରେ ଅସ୍ଥିଲୁଣ୍ଠରେ ପହଞ୍ଚି ରହି ଆସିଛି । ଏହି କୋଲାବ ନଦୀକୁ କେତେକ ସାବେରୀ ନଦୀ ବୋଲି କହୁଥିବା ବେଳେ କେତେକ ଆଲାପ ନଦୀ ମଧ୍ୟ କହନ୍ତି । ଏହି ପୀଠରେ ଗୁପ୍ତେଶ୍ୱର ମହାଦେବଙ୍କ ମୁଖ୍ୟଲିଙ୍ଗ ବ୍ୟତୀତ ବହୁ ଦେବଦେବୀଙ୍କ ବିଗ୍ରହ ରହିଛି । ଗୁମ୍ଫା ମଧ୍ୟକୁ ପ୍ରବେଶ ପଥରେ ଗୋରୁଖାଣ୍ଡ ବିଗ୍ରହ ରହିଥିବା ବେଳେ ପାର୍ଶ୍ୱରେ ଗଣେଶ, କାର୍ତ୍ତିକ, ବୃଷଭ, ପାର୍ବତୀ ଓ ନାରାୟଣଙ୍କ ମୂର୍ତ୍ତି ମଧ୍ୟ ରହିଛି । ଗୁପ୍ତେଶ୍ୱର ମହାଦେବଙ୍କ ପଛପଟେ ଥିବା ଗୁମ୍ଫା ପଥଦେଇ ଗଲେ ପଡ଼େ, ଜଗନ୍ନାଥଙ୍କ କୋଠା । ଏହି କୋଠାର ପାଷାଣ ଦେହରେ ଗାଈର ପଛରେ ଥିବା ଚିତ୍ର ପରି ଅନେକଗୁଡ଼ିଏ ବିଭିନ୍ନ ଦେଖିବାକୁ ମିଳେ । ଏହାକୁ କପିଳା ଗାଈର ଚିତ୍ର ବୋଲି କୁହାଯାଇଥାଏ । ଜଗନ୍ନାଥଙ୍କ କୋଠା ଦେଇ ଗୁମ୍ଫାର ଆନ୍ତର୍ଦ୍ଧରାଣ ଭାଗକୁ ଗଲେ ପଡ଼େ ଗଣିଗୁମ୍ଫା, ସମାଧିଗୁମ୍ଫା,

ଗାଙ୍ଗେରୀ ଗୁମ୍ଫା । ଏହି ଗୁମ୍ଫା ମଧ୍ୟକୁ ଯିବାକୁ ହେଲେ ଅମୃତାଳର ଆବଶ୍ୟକତା ପଡ଼ିଥାଏ ।

ଗୁପ୍ତେଶ୍ୱରଙ୍କ ଆବିର୍ଭାବ ସମ୍ପର୍କରେ ଲୋକ ପ୍ରଚଳିତ କିମ୍ବଦନ୍ତୀରୁ ଜଣାଯାଏ ଯେ, ୧୬୦୦ ଶତାବ୍ଦୀ ବେଳକୁ ରାମଗିରି ଜଙ୍ଗଲରେ ଜୟପୁର ମହାରାଜାଙ୍କର ଅନେକଗୁଡ଼ିଏ ଗାଈଗୋଠ ଉଖାଯାଇଥିଲା । ଗାଈଗୁଡ଼ିକରେ ତତ୍ତ୍ୱାବଧାନ ପାଇଁ ଅନେକ ଗରଡ଼ଙ୍କୁ ମଧ୍ୟ ନିଯୁକ୍ତି ଦିଆଯାଇଥିଲା । ଥରେ ଜଣେ ଗରଡ଼ ଗୋଟିଏ ଗାଈ ନିକଟରେ କିଛି ବ୍ୟତିକ୍ରମ ଦେଖିବାକୁ ପାଇଲେ । ଗାଈଟି ଗୋଠକୁ ବନ୍ଦମରେ ଫେରୁଥିବା ଓ ଆଉଁସି ଚୁପ ବେତନଥିବା ଲକ୍ଷ୍ୟ କଲେ । ଏହାର କାରଣ ଜାଣିବା ପାଇଁ ସେ ଗାଈଟିର ଉପରେ କଡ଼ା ନଜର ରଖି ତା'ର ପିଛା କଲେ ଓ ଏକ ଗୁମ୍ଫା ନିକଟରେ ପହଞ୍ଚିଲେ । ଗୁମ୍ଫା ଭିତରକୁ ଯାଇ ଗାଈଟି ଗୁମ୍ଫା ମଧ୍ୟରେ ଥିବା ଏକ ବିରାଟ ଶିବ ଲିଙ୍ଗ ନିକଟରେ ଅଟକି ରହିଥିବା ଓ ବିଭିନ୍ନ ଗୁଡ଼ିକରୁ ଆପେ ଆପେ ଦୁଧ ବାହାରି ଆସି ଲିଙ୍ଗ ଉପରେ ପଡ଼ୁଥିବା ଦେଖିବାକୁ ପାଇଥିଲେ । ଗରଡ଼ ଜଣକ ଏ ସମ୍ପର୍କରେ ତତ୍କାଳୀନ ଜୟପୁର ମହାରାଜା ସାଗ ବିକ୍ରମ ଦେବ (ପଥମ)ଙ୍କୁ ଜଣାଇଲେ । ରାଜା ସେହି ଗିରିଗୁଡ଼ାକୁ ଆସି ଗୁପ୍ତେଶ୍ୱର ଥିବା ଗୁପ୍ତେଶ୍ୱରଙ୍କୁ ଦେଖିଲେ ଓ ଗଜ ବିନଠାରୁ ସେଠାରେ ନିତ୍ୟ ପୂଜା ଉପାଦାନା ପ୍ରଚଳିତ ହେଲା । ଏତଦ୍ ବ୍ୟତୀତ ଶ୍ରୀରାମହସ୍ତଙ୍କ ୧୪ ବର୍ଷ ବନବାସ କାଳରେ ସେ ଗୁପ୍ତେଶ୍ୱର ମହାଦେବଙ୍କୁ ପୂଜାର୍ଚ୍ଚନା କରିଥିବା ନେଇ ମଧ୍ୟ ପୌରାଣିକ କିମ୍ବଦନ୍ତୀ ରହିଛି ।

ଏହି ପୀଠରେ ପ୍ରତିଦିନ ଆଖପାଖ ଅଞ୍ଚଳର ବହୁ ଭକ୍ତ ସମାଗମ ହୁଏ । ଶିବ ଭବୁର୍ଦ୍ଦଶା ଦିନ ଏଠାରେ ଉତ୍ସବ ଅନୁଷ୍ଠିତ ହୋଇଥାଏ । ଶିବରାତ୍ରି ଗୁପ୍ତେଶ୍ୱର ପୀଠର ଏକମାତ୍ର ପର୍ବ । ଏହି ପର୍ବ ପାଞ୍ଚଦିନ ଧରି ଚାଲେ । କୋରାପୁଟ ଜିଲ୍ଲା ତଥା ସାମାନ୍ତ ଅଞ୍ଚଳ ମଧ୍ୟପ୍ରଦେଶରୁ ପ୍ରାୟ ଲକ୍ଷାଧିକ ଭକ୍ତଙ୍କ ଏଠାରେ ସମାଗମ ହୋଇଥାଏ । ଏହି ସମୟରେ ଜୟପୁର ଓ କୋରାପୁଟ ସହରରୁ ସ୍ୱତନ୍ତ୍ର ଭାବେ ମଧ୍ୟ ଗୁପ୍ତେଶ୍ୱର ପୀଠକୁ ଚାଲେ । ପର୍ଯ୍ୟଟକମାନଙ୍କ ରହଣୀ ପାଇଁ ସରକାରଙ୍କ ତରଫରୁ ପାଠଶାଳାଟିଏ ମଧ୍ୟ ନିର୍ମାଣ କରାଯାଇଛି । ଗୁପ୍ତେଶ୍ୱର ପୀଠକୁ ଯିବାକୁ ହେଲେ ପ୍ରଥମେ ଜୟପୁରରୁ ରାମଗିରିକୁ ଯିବାକୁ ପଡ଼ିଥାଏ । ସେଠାରୁ ଗୁପ୍ତେଶ୍ୱର ପୀଠକୁ ଯିବାକୁ ହୋଇଥାଏ ।

ଏକ ଶୈବପୀଠ ତଥା ପର୍ଯ୍ୟଟନ ସ୍ଥଳ ଭାବରେ ସ୍ଥାନଟିର ଯେତିକି ବିକାଶ ତଥା ଗମନାଗମନ ଉପଯୋଗୀ କରାଯିବା କଥା କରାଯାଇନାହିଁ । ଫଳରେ ପୀଠଟି ଦୁର୍ଗମ ଓ ଅବହେଳିତ ହୋଇ ପଡ଼ିରହିଛି । ଜୟପୁର ମହାରାଜା ପ୍ରାୟ ୧୬୬୪ରୁ ଗୁପ୍ତେଶ୍ୱର ମହାଦେବଙ୍କ ପୂଜାର୍ଚ୍ଚନା ବାଧ୍ୟତା ନେଇଥିଲେ । କିନ୍ତୁ ସ୍ୱାଧୀନତା ପରେ ୧୯୫୦ ମସିହାରୁ ଏହାପ୍ରମେଦ ହେବା ପୂଜାର ଭାର ନେଇଥିଲେ ମଧ୍ୟ ରାଜ୍ୟ ଅମଳରେ ଯାହାଥିଲା ତା'ର କିଛି ପରିବର୍ତ୍ତନ ଘଟିନାହିଁ । ପୂର୍ବଦିଗର ତରଫରୁ ୧୬ ଲକ୍ଷ ଟଙ୍କା ବ୍ୟୟରେ ରାମଗିରି ଗୁପ୍ତେଶ୍ୱର (୧୩ କିଲୋମିଟର) ରାସ୍ତା, ସୁଖାନାଳ ସେତୁ ନିର୍ମାଣ ହୋଇଥିବାରୁ ଗୁପ୍ତେଶ୍ୱରକୁ ପର୍ଯ୍ୟଟକମାନଙ୍କ ଫଶ୍ୟା ଦୃଷ୍ଟି ପାଉଛି ।

ଉତ୍କଳ ପ୍ରସଙ୍ଗ

# ପାରଳାଖେମୁଣ୍ଡିର ପ୍ରାଚୀନ ପରମ୍ପରା ଓ ଗଙ୍ଗରାଜତ୍ଵ

ମାମାଜୀ ସାହୁ

ପବିତ୍ରପୀଠ ପାରଳାର ସାହିତ୍ୟ, ସଂସ୍କୃତି, ଧର୍ମ, କଳା, ନୃତ୍ୟ ଓ ନାଟକର ସୃଷ୍ଟି ଓ ପରମ୍ପରା ଉଲ୍ଲେଖନୀୟ । ଓଡ଼ିଶା ଇତିହାସର ଉତ୍ଥାନ ପତନ ସହିତ ପାରଳାର ଐତିହ୍ୟ ଓ ପରମ୍ପରା ଓତଃପ୍ରାତ ଭାବେ ଚର୍ଚ୍ଚିତ ହୋଇ ଜାତିର ଅତୀତକୁ ଗୌରବୋଦ୍ଧକ କରିଛି ।

ଏହି ପୁଣ୍ୟ ଭୂମି ଏକଦା ଥିଲା ପ୍ରାଚୀନ କଳିଙ୍ଗର ଅଂଶ ବିଶେଷ । ମହର୍ଷି ବାଲ୍ମୀକି ରାମାୟଣର କିମ୍ବଦନ୍ତୀ କାଣ୍ଡ(୨୭-୩୯-୪୯)ରେ ମହାବୀର ହନୁମାନ ପାରଳା ନିକଟବର୍ତ୍ତୀ ମହେନ୍ଦ୍ର ପର୍ବତ ଉପରୁ ଲମ୍ପା ପ୍ରଦାନ କରି ସମୁଦ୍ର ଲଘି ଲଙ୍କାକୁ ଯାଇଥିବା ଉଲ୍ଲେଖ ଅଛି । ପୁଣି ବ୍ୟାସଦେବଙ୍କ ମହାଭାରତର ବର୍ଣ୍ଣନା ଅନୁସାରେ ପାଣ୍ଡବ ପଞ୍ଚଭ୍ରାତା ଭୋମଶ ମୁନିଙ୍କ ନିର୍ଦ୍ଦେଶରେ ବୈତରଣୀ ନଦୀ ଅପର ପାର୍ଶ୍ଵରେ ଥିବା ପର୍ବତମାଳାରେ ପ୍ରବେଶ କଲେ ଏବଂ ସମୁଦ୍ର ସ୍ଥାନ ସାରି ରାତିରେ ମହେନ୍ଦ୍ର ପର୍ବତର ପାଦତଳରେ ଆଶ୍ରୟ ନେଲେ । (ବନପର୍ବ ୧୧୪ ଅଧ୍ୟାୟ) । ନିୟୋଗ ପ୍ରଥାନୁସାରେ ବଳାଙ୍କ ରାଣୀ ସୁଦେଷ୍ୟାଙ୍କ ଗର୍ଭରେ ଦୀର୍ଘତମା ଗଣିଙ୍କ ଔରସରେ ଅଙ୍ଗ, ବଙ୍ଗ, ଜଳିଙ୍ଗ, ପୁର ଓ ମ୍ରେହ ନାମକ ପଞ୍ଚପୁତ୍ର ଜାତ ହୋଇଥିଲେ ଏବଂ ସେମାନେ ରାଜତ୍ଵ କରୁଥିବା ଅଞ୍ଚଳ ସେମାନଙ୍କ ନାମାନୁସାରେ ନାମିତ ହୋଇଥିଲା । ସେତେବେଳେ ଏହି କଳିଙ୍ଗର ରାଜଧାନୀ ଥିଲା ରାଜପୁର (ଆଧୁନିକ ରାଜମହେନ୍ଦ୍ର) । ବନପର୍ବ ୧୧୪ ଅଧ୍ୟାୟ ଅନୁସାରେ ବୈତରଣୀ ନଦୀ ନିକଟସ୍ଥ ସୁଧୁଷିରଙ୍କ ଯଜ୍ଞସ୍ଥଳୀ ଯାଜପୁର କଳିଙ୍ଗ ରାଜ୍ୟର ଅନ୍ତର୍ଭୁକ୍ତ ଥିଲା । ଏହି କଳିଙ୍ଗର ଅବସ୍ଥିତି ତାତ୍କାଳିନୀ ଅଞ୍ଚଳ ନିକଟରେ ଥିଲା ବୋଲି ହରିବଂଶରୁ ଜଣାଯାଏ । ଏତଦ୍‌ବ୍ୟତୀତ ତ୍ରିକଳିଙ୍ଗର ବର୍ଣ୍ଣନା ପ୍ରାଚୀନ ଶିଳାଲିପି ଗୁଡ଼ିକରେ ପରିଦୃଷ୍ଟ ହୁଏ । ଏହି ତ୍ରିକଳିଙ୍ଗକୁ ଦକ୍ଷିଣ କଳିଙ୍ଗ ମଧ୍ୟ କୁହାଯାଇପାରେ । ହୁଏନସାଙ୍ଗ ବିବରଣୀ ଅନୁସାରେ ଗଙ୍ଗାମଠାରୁ ତିନିଶହ ମାଇଲ ଦୂରରେ ଥିଲା କଳିଙ୍ଗର ରାଜଧାନୀ । ଅନେକ ଐତିହାସିକଙ୍କ ମତରେ ଏହି କଳିଙ୍ଗର ରାଜଧାନୀ ଦତ୍ତପୁର (ପୁରୀ/ପାନୁର ମହେନ୍ଦ୍ର ପର୍ବତ ପାଦତଳସ୍ଥ ଦତ୍ତ ବଜ୍ରଗଡ଼/ଶ୍ରୀକାକୁଲମ୍ବର କଳିଙ୍ଗ ପାଟଣା ଅଞ୍ଚଳ/ଶ୍ରୀକାକୁଲମ୍ବ ଜିଲ୍ଲା ଅନ୍ତର୍ଗତ ଗୋଟାବାଲ୍‌ସା ନିକଟବର୍ତ୍ତୀ ଦତ୍ତବର ପୁକୋଟା) ଥିଲା । ବଂଶଧାରୀ ନଦୀ ମୁହାଣରେ ଅବସ୍ଥିତ ମୁଖଲିଙ୍ଗମ୍ ପ୍ରାଚୀନ କଳିଙ୍ଗ ରାଜ୍ୟର ତଥା ପାରଳାର ଏକଦା ରାଜଧାନୀ ଥିବା ଐତିହାସିକ ସୂଚନା ମିଳେ । ଏହି ମୁଖଲିଙ୍ଗ ପାରଳାର ରାଜଧାନୀ ହୋଇଥିବାରୁ ପ୍ରାଚୀନ ରାଷ୍ଟ୍ରର ଏହା ଅଂଶ ବିଶେଷ ଭାବେ ଗ୍ରହଣ କରାଯାଇପାରେ ।

ପାରଳାଖେମୁଣ୍ଡିରେ ମାଠରବଂଶୀ ରାଜମାନେ ଓ ପରବର୍ତ୍ତୀକାଳରେ ଗଙ୍ଗବଂଶୀ ରାଜମାନେ ରାଜତ୍ଵ କରିଥିଲେ । ପାରଳାର ଗଜପତି ବଂଶ ଚରଣସିଂହ ଦେଓ(୧୩୦୫-୧୩୨୦) ବା କଳାହସିର ସମୟରୁ ଆରମ୍ଭ ହୋଇଥିବା ଜଣାଯାଏ । କିନ୍ତୁ ଏହା ଅନୁସାରେ ପୂର୍ବବଂଶୀ କପିଳେନ୍ଦ୍ର

ଦେବ ପୁରୁଷୋତ୍ତମଙ୍କୁ ରାଜା କରିବାରୁ ନରସିଂହଙ୍କ ନେତୃତ୍ଵେ ମା ଜଣ ରାଜପୁତ୍ର ବିଦ୍ରୋହ କରି ପୁରୁଷୋତ୍ତମଙ୍କୁ ସୁବରେ ପଞ୍ଚ କରୁଥିଲେ । ଏହାପରେ ଦକ୍ଷିଣକୁ ଆସି ଖେମେଡ଼ି(ଖେମୁଣ୍ଡି) ରାଜ୍ୟ ରାଜା ହୋଇ ଗୁଡ଼ାଚା ନିକଟରେ ରାଜଧାନୀ ସ୍ଥାପନ କଲେ । ଖେମୁ ମୁଖଲିଙ୍ଗମକୁ ରାଜଧାନୀ ଉଠାଇ ଦେବାପରେ ପୁରୁଣାପାଟଣା (ପୁ ପାଟଣାମ୍)କୁ ପରେ ସ୍ଥାନାନ୍ତରିତ କରିଥିଲେ । ଏହି ଖେମୁଣ୍ଡି ରାଜ କାଳକୁମ୍ଭେ ଚିନିଭାଗ ହୋଇଥିଲା । ସୂର୍ଯ୍ୟଲିଙ୍ଗଭାବେ ପୂଜା ଦିବଲିଙ୍ଗଭାବେ ଓ ଭାମ ଜେଶରୀ ବଡ଼ଖେମୁଣ୍ଡି ଓ ସାନଖେମୁଣ୍ଡିରେ ପଞ୍ଚା ହେବାପରେ ଅନ୍ୟତମ ରାଜା ପଦ୍ମନାଭ ଟେଲୁଲିରେ ରାଜତ୍ଵ କରିଥିଲେ ବୋଲି ଗଙ୍ଗବଂଶୀବଳାରୁ ଜଣାପଡ଼େ ।

୧୬୧୯ରୁ ୧୭୦୭ ଖ୍ରୀଷ୍ଟାବ୍ଦ ପର୍ଯ୍ୟନ୍ତ ପାରଳା ରାଜଧାନୀ ପୁରୁଣାପାଟଣାରେ ଗଙ୍ଗବଂଶୀ ରାଜା ମୁକୁନ୍ଦ ଗଜପତି, ଅନନ୍ତ ପଦ୍ମନାଭ ଗଜପତି, ସର୍ବଜ୍ଞ ଜଗନ୍ନାଥ ନାରାୟଣ ଓ ବୀର ପଦ୍ମନାଭ ନରାୟଣ ପଦ୍ମୁତି ଗଜପତି ରାଜା ପାରଳାଖେମୁଣ୍ଡିର ଅର୍ଥନୈତିକ, ସମାଜିକ ଓ ସଂସ୍କୃତିକ ବିକାଶ କରିଯାଇଛନ୍ତି । ସେଠାରୁ ମରହଟ୍ଟା, ମାଓ ଓ ପିଣ୍ଡାରୀମାନଙ୍କ କବଳରୁ ରକ୍ଷା କରିବା ପାଇଁ ରାଜଧାନୀ ସୁଲଭରେ ହେଲା ପାରଳାକୁ । ଅତ୍ୟାବଧି ବୋଲା ପାହାଡ଼ (ଭୋର ପାହାଡ଼) ମହେନ୍ଦ୍ରତଳୟା ନଦୀ ଦ୍ଵାରା ସୁରକ୍ଷିତ ଏହି ଅଞ୍ଚଳ ପୁରୀରୁ ଯେ ବିଦ୍ୟମାନ ରହିଛି । ରାଜଧାନୀ ପାରଳାଖେମୁଣ୍ଡିରେ ପ୍ରଗତିପୂର୍ଣ୍ଣ ଗଜପତି, ଜଗନ୍ନାଥ ନାରାୟଣ ଦେବ ପଦ୍ମୁତି ରାଜମାନେ ଖୋର୍ଦ୍ଧା ବହାଗାଗଡ଼ଠାରୁ ସାମାନ୍ୟତା ପର୍ଯ୍ୟନ୍ତ ରାଜ୍ୟକୁ ବିସ୍ତୃତ କରାଇ ପରିଥିଲେ । ପ୍ରତାପରୁଦ୍ର ଗଜପତି ଓ ତାହାଙ୍କ ପୁତ୍ର ଗୌରଚନ୍ଦ୍ର ଗଜପତିଙ୍କ ରାଜତ୍ଵକାଳରେ ସଂସ୍କୃତିକ ପରମ୍ପରା ମଣ୍ଡିତ ଏହି ପାରଳାଖେମୁଣ୍ଡିର ଶିକ୍ଷାର ପ୍ରସାର ପାଇଁ ସୁଲ କଲେଳ ପ୍ରତିଷ୍ଠା ଓ ସାହିତ୍ୟ, ସଂସ୍କୃତି, କଳା ଓ ନାଟକର ବିକାଶ ପାଇଁ ବହୁ କର୍ତ୍ତା, ସାହିତ୍ୟିକ ଓ ନାଟକର ରାଜପୁଷ୍ପପୋଷକତାରେ ଗର୍ବି ଉଠିଥିଲେ । ଏହାପୂର୍ବରୁ ଗଜପତି ନାରାୟଣ ଦେବ (୧୨୩୯-୧୮୨୦) ସଙ୍ଗାତ ସାହିତ୍ୟରେ ପଞ୍ଚ ଥିବାରୁ ସୃଷ୍ଟି କରିଥିଲେ ସଙ୍ଗାତ ଚଉ ସମ୍ବନ୍ଧିତ ଏକ ଗ୍ରନ୍ଥ 'ସଙ୍ଗାତ ନାରାୟଣ' । ଓଡ଼ିଆ ନାଟ୍ୟ ସାହିତ୍ୟର ଇତିହାସରେ ଏହି ଗଜପତିରାଜାଙ୍କ 'ସଙ୍ଗାତ ନାରାୟଣ' ଗ୍ରନ୍ଥ ଅମର ହୋଇ ରହିବ । ଆଜକୁ ଦୁଇଶହ ବର୍ଷ ତଳେ ସଙ୍ଗାତ ସାହିତ୍ୟର ବର୍ଣ୍ଣାଳୟ ଥିଲା ବୋଲି ଏହି ଗ୍ରନ୍ଥରୁ ଅନୁମିତ ହୁଏ । ପୁଣି ସଙ୍ଗାତରୁ ଉଦ୍ୟମରେ ବହୁ ପୌରାଣିକ ନାଟକ ସୃଷ୍ଟି ହେବା ସଙ୍ଗେ ସଙ୍ଗେ ଗଙ୍ଗା ପ୍ରଭାବ ପାରଳାଖେମୁଣ୍ଡି ତଥା ନିକଟବର୍ତ୍ତୀ ବହୁ ନାଟ୍ୟ ସ୍ଥଳରେ ଗଙ୍ଗା ପଡ଼ିଥିବା ସମ୍ଭବପର । ଫଳରେ ରାଜପୁଷ୍ପପୋଷକତାରେ ସଂସ୍କୃତି

ଉତ୍କଳ ପ୍ରବନ୍ଧ

ଦେଶରେ ଉତ୍ତର ହୋଇ ଓ ଆର୍ଥିକ ସହାୟତା ଲାଭ କରି ସେମାନେ  
 ଉଚ୍ଚତମ ପ୍ରତିଭାର ବିକାଶ ଘଟାଇ ପାରିଛନ୍ତି । ପାଗଲାର ସାହିତ୍ୟ,  
 ଉତ୍କଳ ବିକାଶ ଦିଗରେ ଗଜପତିରାଜାମାନଙ୍କର ଅବଦାନ ଯଥାର୍ଥରେ  
 ସ୍ପଷ୍ଟ ।

ରାଜପ୍ରସାର ଦିଗରେ ପୁସ୍ତକ ମୁଦ୍ରଣ ପାଇଁ ଗଜପତି ପ୍ରେସ୍‌ର ସ୍ଥାପନ  
 ଓ ନବ୍ୟକାର ପଦ୍ମନାଭ ଗଜପତିଙ୍କ ସୂଚିରେ 'ପଦ୍ମନାଭ ଉତ୍କଳ'ର  
 ପ୍ରଥମ ପାଠକାର ସାହିତ୍ୟ ଓ ସଂସ୍କୃତିକୁ ସମୃଦ୍ଧିଶାଳୀ କରିପାରିଛି ।

ଓଡ଼ିଶା ବିଶ୍ୱବିଦ୍ୟାଳୟ ଅଧୀନରେ ଥିଲାବେଳେ ପଢ଼ାଖୋର ବଙ୍ଗଳା  
 ବୃନ୍ଦାବନ ଓଡ଼ିଶାର ସଂସ୍କୃତିକ ବିକାଶ ସମ୍ଭବ ହୋଇପାରିନଥିଲା ।  
 ଓଡ଼ିଶାରେ ନାଟକ ନଥିବାରୁ ବଙ୍ଗଳା ଓ କାବ୍ୟାଳୀ ନାଟକକୁ ଓଡ଼ିଆରେ  
 ଅନୁବାଦ କରାଯାଇ ଅଭିନୀତ କରାଯାଉଥିଲା । ନାଟକ ଦୁର୍ଭିକ୍ଷର  
 ପ୍ରଭାବରେ ଓଡ଼ିଶାର ଅବସ୍ଥା ଶୋଚନୀୟ ହୋଇପଡ଼ିଲା । ସେ ସମୟରେ  
 ପଢ଼ାଖୋର ବଙ୍ଗଳାର ବହୁ ବ୍ୟକ୍ତି ଓଡ଼ିଶାର ଶାସନ କ୍ଷେତ୍ରରେ ଅବସ୍ଥାପିତ  
 ହେଲେ । ବଙ୍ଗଳା ଭାଷାର ପ୍ରଚାର କରିବା ପାଇଁ ଏମାନେ ଓଡ଼ିଆ ଭାଷା  
 ବିକାଶରେ ପ୍ରବଳ ସ୍ୱର ଉଠାଇଲେ । 'ଉଡ଼ିୟା ଏକଟା ଭାଷା'ର,

ବଙ୍ଗଭାଷାର ଏକ ବିକୃତ ରୂପ ବୋଲି କୁଟିଲାଲ ଚଟ୍ଟୋପାଧ୍ୟାୟ ସମେତ  
 ବହୁ ବଙ୍ଗଳା ପ୍ରଚାର କରିବାକୁ ଲାଗିଲେ । ଓଡ଼ିଶାର ସ୍ଥାନେ ସ୍ଥାନେ  
 ବଙ୍ଗଳାର ଯାତ୍ରା ଓ ନାଟକ ମଧ୍ୟ ପ୍ରଚାରଣ କରାଯାଉଥିଲା ଏବଂ ଓଡ଼ିଆ  
 ଯାତ୍ରା ଉତ୍କଳପୁର୍ଣ୍ଣ ବୋଲି ମଧ୍ୟ ମତ୍ତବ୍ୟ ବିଧାୟାଉଥିଲା । ଏହିଭଳି ପଦ୍ମ  
 ସହି ମୁହୂର୍ତ୍ତରେ ଉତ୍କଳୀୟ ପରିବାହନ 'ଗୋପାଳୀୟ ବଲୁର' ନାଟକ  
 ଓଡ଼ିଆ ନାଟ୍ୟ ସାହିତ୍ୟକୁ ସମୃଦ୍ଧ କରିବାରେ ବଳିଷ୍ଠ ପ୍ରେରଣା ଯୋଗାଇ  
 ପାରିଥିଲା । କେବଳ ଲାଳା, ସୁଆଙ୍ଗ ଓ ଯାତ୍ରା ପ୍ରଭୃତି ଲୋକନାଟ୍ୟ  
 ଦିଗରେ ଓଡ଼ିଆ ନାଟ୍ୟ ସାହିତ୍ୟ ଥିଲା ସୀମିତ । ତେଣୁ ତାହାକୁ ପ୍ରସାରିତ  
 କରିବା ପାଇଁ ପାଠକାଳୋତ୍ସର୍ଗ ନାଟ୍ୟକାରଗଣଙ୍କ ପ୍ରବେଶ ଓଡ଼ିଆ  
 ନାଟକର ଅଭିବୃଦ୍ଧିରେ ଉଲ୍ଲେଖନୀୟ ଭୂମିକା ଗ୍ରହଣ କରିଥିଲା ।

ରାଜପୁଷ୍ପପାତ୍ରନଗର ପ୍ରଭାବ ଏବଂ ବୈଦ୍ୟନାଥ ଆଚାର୍ଯ୍ୟ ଫଳରେ  
 ଗୌଡ଼ୀୟ ବୈଷ୍ଣବ ଧର୍ମର ପ୍ରତିଷ୍ଠା ଓ ପ୍ରସାର ପାଗଲୀ ମାଟିରେ ନାଟ୍ୟ  
 ସାହିତ୍ୟ ସୃଷ୍ଟି ପାଇଁ ଉତ୍ସାହ ଯୋଗାଇଥିଲା ।

ମାଫି-ଦ୍ୱିମାସ ଶତ୍ରୁପାଳନାଶେଷ, ଗଜପତି

## ମାନବିକତା ହିଁ ମଣିଷକୁ ଶ୍ରେଷ୍ଠ ସ୍ଥାନରେ ପହଞ୍ଚାଇଥାଏ: ମନ୍ତ୍ରୀ ଶ୍ରୀ ସିଂହ

ଗତ ସେପ୍ଟେମ୍ବର ୯ ତାରିଖରେ ସୂଚନା ଓ ଲୋକ ସମ୍ପର୍କ ବିଭାଗ ସମ୍ମିଳନୀ କକ୍ଷରେ ସୂଚନା ଓ ଲୋକ ସମ୍ପର୍କ ବିଭାଗ ତରୁଣ ଶ୍ରେଣୀ ଝାଞ୍ଚି  
 କମିଟିର ୨୧ ତମ ବାର୍ଷିକ ଅଧିବେଶନ ପୂର୍ଣ୍ଣ, ନଗର ଉତ୍ତରଣ ତଥା ସୂଚନା ଓ ଲୋକ ସମ୍ପର୍କ ମନ୍ତ୍ରୀ ଶ୍ରୀ ଦୁର୍ଜୟ ସିଂହ ମୁଖ୍ୟ ଅତିଥି ଭାବେ ଯୋଗ  
 ଦେଇ କହିଲେ ଯେ ଆମ ଦେଶର ସଂସ୍କୃତି ଓ ପରମ୍ପରାକୁ ବଜାୟ ରଖିବା ପାଇଁ ସବୁ ସ୍ତରରେ ଉଦ୍ୟମ ହେବା ଆବଶ୍ୟକ । ସେ ତରୁଣ ଶ୍ରେଣୀ  
 କର୍ମଚାରୀ ହୁଅନ୍ତୁ ବା ପ୍ରଥମ ଶ୍ରେଣୀ, ଧନୀ ହୁଅନ୍ତୁ ବା ଗରିବ, ଉଚ୍ଚନୀଚ, ସାଧବତ୍ୱ ବେତଭାବ ଦୂର କରି ସମନ୍ୱୟ ରକ୍ଷା କରି କାର୍ଯ୍ୟ ସଫାଳ  
 କରିପାରିଲେ, ଲକ୍ଷ୍ୟସ୍ଥଳରେ ପହଞ୍ଚିବାର ପଥ ସୁଗମ ହୋଇଥାଏ ।

ଦେଶର ସମୂହ ସ୍ୱାର୍ଥ ପାଇଁ ବିଭାଗୀୟ ପଦାଧିକାରୀଙ୍କୁ କଳାୟ ରଖି କାର୍ଯ୍ୟ କରିବାକୁ ପରାମର୍ଶ ଦେଇ ମନ୍ତ୍ରୀ ଶ୍ରୀ ସିଂହ କହିଲେ ଯେ ମାନବିକତା  
 ହିଁ ମଣିଷକୁ ଶ୍ରେଷ୍ଠସ୍ଥାନରେ ପହଞ୍ଚାଇଥାଏ । ମାନବିକତାର ଅଭାବ ପରିଲକ୍ଷିତ ହେଲେ, ସାଧବତ୍ୱ କଥା ଚିନ୍ତା କରାଯାଏ । ମଣିଷର କୌଣସି  
 ଶ୍ରେଣୀ ବିଚାର ନଥାଏ । ସବୁ ମଣିଷ ସମାନ । କିନ୍ତୁ ବାଲିଗା କ୍ଷେତ୍ରରେ ବା କର୍ମ କ୍ଷେତ୍ରରେ ଶ୍ରେଣୀ ବିଭାଗକୁ ମାନିବାକୁ ପଡ଼ିଥାଏ । ନହେଲେ  
 ସମାନରେ ଶୁଖିଲା ଭଣ୍ଡା ହୋଇପାରିବ ନାହିଁ । ସରକାରୀ ଅଫିସ୍‌କୁ ନିଜର ଘର ଓ କର୍ମଚାରୀମାନଙ୍କୁ ନିଜ ପରିଚାଳନା ସଦସ୍ୟ ଭାବି କାର୍ଯ୍ୟ  
 କଲେ, ମନରେ ସାଧବତ୍ୱର ଭାବନା ଆସିବ ନାହିଁ ।

ଏହି ଅବସରରେ କର୍ମଚାରୀମାନଙ୍କର ବିଭିନ୍ନ ଦାବାଗୁଡ଼ିକ ଉପରେ ସହାୟତାଦାନ ସହ ବିଚାର କରାଯିବ ବୋଲି ମନ୍ତ୍ରୀ ଶ୍ରୀ ସିଂହ  
 କହିଥିଲେ ।

ଅବସରପ୍ରାପ୍ତ ଶାସନ ସଚିବ ଶ୍ରୀ ଅଧିକ ନାରାୟଣ ଚିତ୍ରାଗା ସ୍ୱତନ୍ତ୍ର ନିମନ୍ତ୍ରିତ ଅତିଥି ଭାବେ ଯୋଗ ଦେଇ କହିଲେ ଯେ ସରକାରଙ୍କ  
 ଉଦ୍ଦେଶ୍ୟକୁ ଅକ୍ଷୁଣ୍ଣ ରଖି ବିଭିନ୍ନ ସରକାରୀ ଲୋକସେବକର ଯୋଜନା ଲୋକମାନଙ୍କ ପାଖରେ ପହଞ୍ଚାଇବା ଏବଂ ସେମାନଙ୍କର ଅଭାବ ଅସୁବିଧା,  
 ଦୁଃଖ ଦୁର୍ଦ୍ଦଶା ସରକାରଙ୍କ ଦୃଷ୍ଟିଗୋଚର କରିବା ସୂଚନା ଓ ଲୋକ ସମ୍ପର୍କ ବିଭାଗର କାର୍ଯ୍ୟ । ସବୁ କର୍ମଚାରୀଙ୍କର ସହଯୋଗରେ ତଥା ଉଦ୍ୟମରେ  
 ଏହା ସମ୍ଭବ ହୋଇପାରିବ । ଆମ ପାଖରେ ଯେଉଁ ମାନବ ସମ୍ବଳ ଅଛି, ତାକୁ ଯଦି ଆମେ ଠିକ୍ ଭାବେ ପରିଚାଳିତ କରି ନପାରିବା, ତେବେ କଳ  
 ଅବଶୋଷ ସୃଷ୍ଟି ହେବ । କର୍ମଚାରୀମାନଙ୍କର ଅଭାବ ଅସୁବିଧା ପ୍ରତି ଦୃଷ୍ଟି ଦେବା ଏକାନ୍ତ ଆବଶ୍ୟକ ।

ସଚିବାଳୟ ସ୍ୱଳ୍ପ ବେତନଭୋଗୀ କର୍ମଚାରୀ ସଂଘର ସଭାପତି ଶ୍ରୀ ପ୍ରଭୁଲାଲ ଦାସଙ୍କ ସଭାପତିତ୍ୱରେ ଅନୁଷ୍ଠିତ ଏହି ଅଧିବେଶନରେ  
 ତରୁଣ ଶ୍ରେଣୀ ଝାଞ୍ଚି କମିଟିର ସଂପାଦକ ଶ୍ରୀ ରବୀନ୍ଦ୍ର ନାଥ ପଟ୍ଟନାୟକ ସଂପାଦକୀୟ ବିବରଣୀ ପାଠ କରିଥିଲେ । ଅନ୍ୟମାନଙ୍କ ମଧ୍ୟରେ ଅତିରିକ୍ତ  
 ନିର୍ଦ୍ଦେଶକ ଶ୍ରୀ ମେଘନାଥ ଚୁଡ଼ୁ ଓ ସଚିବାଳୟ ସ୍ୱଳ୍ପ ବେତନଭୋଗୀ କର୍ମଚାରୀ ସଂଘର ସଂପାଦକ ଶ୍ରୀ ନରହରି ଚାଟ୍ଟୋପାଧ୍ୟାୟଙ୍କ ଉଦ୍ଦେଶ୍ୟରେ ଚେତୁଥିଲେ ।  
 ସୂଚନା ଓ ଲୋକ ସମ୍ପର୍କ ବିଭାଗର ପୂର୍ବତନ ଅତିରିକ୍ତ ନିର୍ଦ୍ଦେଶକ ଶ୍ରୀ ସମର ବିକାଶ ପଟ୍ଟନାୟକ, ଶ୍ରୀ ପାଣିକୃଷ୍ଣ ବେହେରା, ଉପ ନିର୍ଦ୍ଦେଶକ  
 ଶ୍ରୀ ଶଶିଶେଖର ମହାପାତ୍ର ଓ ଶ୍ରୀ ବ୍ରଜ କିଶୋର ମିଶ୍ରଙ୍କୁ ଏହି ଅଧିବେଶନରେ ସମ୍ମାନିତ କରାଯାଇଥିଲା ।

ଶେଷରେ ବିଭାଗୀୟ କଲ୍ୟାଣ କମିଟିର ସାଧାରଣ ସଂପାଦକ ଶ୍ରୀ ସଚ୍ଚିଦାନନ୍ଦ ବେହେରା ଧନ୍ୟବାଦ ଅର୍ପଣ କରିଥିଲେ । ଝାଞ୍ଚି କମିଟିର  
 ସଭାପତି ଶ୍ରୀ ରମେଶ ଚନ୍ଦ୍ର ଦାସଙ୍କ ତତ୍ପରାଧ୍ୟାୟରେ ଅଧିବେଶନଟି ସଫଳ ହୋଇଥିଲା ।

ଉତ୍କଳ ପ୍ରସଙ୍ଗ

# ପ୍ରାଚୀନ ସଂସ୍କୃତିର ମୂଳସାକ୍ଷୀ : ସୀତାବିଂଶ

● ଶ୍ରୀ ପଦ୍ମିନୀ ଚରଣ ସାହୁ

କେନ୍ଦୁଝର ଜିଲ୍ଲାର ପ୍ରାଚୀନ ସଂସ୍କୃତିର ମୂଳସାକ୍ଷୀ ରୂପେ ସୀତାବିଂଶ ବିଦ୍ୟମାନ । ସୀତାବିଂଶ କେନ୍ଦୁଝରଗଡ଼ର ଦକ୍ଷିଣ ପୂର୍ବ ଦିଗରେ ୨୫ କି.ମି. ଦୂରରେ ଅବସ୍ଥିତ । ଯାଜପୁର-କେନ୍ଦୁଝର ରାସ୍ତାର ଡେଇଁକୋଟୋରୁ କେନ୍ଦୁଝରକୁ ଯେଉଁ ରାଜ୍ୟ ରାଜପଥ ଯାଇଛି, ଏହାରି ପାର୍ଶ୍ୱରେ କଟବାନେଡ଼ା ଗ୍ରାମ ପଡ଼େ । ଏହାର ଦକ୍ଷିଣ ପଶ୍ଚିମ ଦିଗକୁ ଗଲେ ୩ କି.ମି. ଦୂରରେ ସୀତାବିଂଶ ଅବସ୍ଥିତ । ଏହି ସୀତାବିଂଶ ପାହାଡ଼ର କାଢ଼ ଚିତ୍ର ସମଗ୍ର ଭାରତଜଗତରେ ଅଦ୍ୱିତୀୟ ଜାତି । ସୀତାବିଂଶର ଯୁଦ୍ଧ ଯାତ୍ରା ବିଭାବନାରୁ ଅନୁମିତ ହୁଏ ଚଞ୍ଚାଳାନ ସାମରିକ ବାହିନୀର ଯୁଦ୍ଧ ଯାତ୍ରା ଓ ସମର ପିପାସୁ ପାତକ ପୁଅର ଦିଗ୍ ବିଜୟର ବରମ ନିଦର୍ଶନ । ଏ ଚିତ୍ର କେବଳ ସୀତାବିଂଶର ରାବଣ ଛାୟା ପାହାଡ଼ରେ ଦୃଷ୍ଟିଗୋଚର ହୁଏ । ଏହି ଚିତ୍ର ପ୍ରାୟ ୪ର୍ଥ ଶତାବ୍ଦୀର ଚିତ୍ର ବୋଲି କୁହାଯାଏ ।

ସୀତାବିଂଶର ରାବଣ ଛାୟାଠାରେ ରାଜକୀୟ ଶୋଭାଯାତ୍ରାର ଚିତ୍ର ଅଙ୍କନ କରାଯାଇଛି । ସେଠାରେ ହାତୀ ଓ ଘୋଡ଼ା ପିଠିରେ ବସି ଯେଉଁ ବାମନା ଧରା ମୂର୍ତ୍ତି ଦେଖିବାକୁ ମିଳେ, ସେଥିରେ ମହାରାଜା ଦିଶିଛନ୍ତି ବୋଲି ଲେଖା ଦେଖିବାକୁ ମିଳେ । ସେହି କାଳରେ ପାଣି ଚିତ୍ର ଯୁଦ୍ଧାଭିଯାନ ଶୋଭାଯାତ୍ରାର ପାଦ ଦେଶରେ ଯେଉଁ ଅକ୍ଷର ଦେଖାଯାଏ, ସେଥିରୁ ଅନୁମାନ କରି ଏତିହାସିକମାନେ ମତ ଦିଅନ୍ତି ଯେ ସୀତାବିଂଶର ଜଳା ନିପୁଣତା ଦିଶିଛନ୍ତି ଅମରକୃତି ।

ସୀତାବିଂଶଠାରୁ ଅନେକ ପୁରାତନ ଯୁଗର ପଥର ନିର୍ମିତ ଅସ୍ତ୍ରଶସ୍ତ୍ର ବାହାରୁଛି । ଏଠାରୁ ମଧ୍ୟ କେତେକ କୁଶାଣ ଯୁଗର ମୂର୍ତ୍ତୀ ମିଳିଛି । ଉକ୍ତ ମୂର୍ତ୍ତୀଗୁଡ଼ିକ ଖ୍ରୀଷ୍ଟୀୟ ୩ୟ ଓ ୪ର୍ଥ ଶତାବ୍ଦୀର ବୋଲି ଏତିହାସିକମାନେ ମତ ପୋଷଣ କରନ୍ତି । ସୀତାବିଂଶଠାରେ ଅନେକ ଭଗ୍ନ ଶିବ ମନ୍ଦିରର ଅବଶେଷ ଦେଖିବାକୁ ମିଳେ । କେନ୍ଦୁଝର ଜିଲ୍ଲା ସାଧାରଣତଃ ଏକ ଶୈବ ସଂସ୍କୃତିର ପୀଠ । ବୈତରଣା କୂଳରେ ଛୋଟାବ୍ୟାପା ଶିବଲିଙ୍ଗ ତଥା ଅଶନପାଟୋରୁ ଯେଉଁ ନଟରାଜ ଶିବ ମୂର୍ତ୍ତି ମିଳିଛି, ସେଥିରୁ ସମଗ୍ର

କେନ୍ଦୁଝର ଖୁଚିଂ ମଣ୍ଡଳର ଅତ୍ୟୁକ୍ତ ସୁବାର ଅନୁମାନ କରାଯାଏ । ସୀତାବିଂଶର ଚିତ୍ରକଳା ଅଜନ୍ତର ଚିତ୍ର ସହିତ ସମାନ ଓ ସମସାମୟିକ । ଏହି ଚିତ୍ରକଳା ଜୀବନ୍ତ ଓ ଗୁପ୍ତଯୁଗର ଚିତ୍ରକଳା ପରି ଅନୁମାନ କରାଯାଏ । ରାବଣ ଛାୟାର ପୂର୍ବକୁ ମିଳୁଥିବା ଶିଳାଲେଖରୁ ଜଣାପଡ଼େ ଯେ ଏଠାରେ ସେ ସମୟର ଯୋଗୀ ସନ୍ନ୍ୟାସୀମାନେ ଦକ୍ଷିଣ ଭାଗରେ ଆସିଥିଲେ । ସୀତାବିଂଶ ଏକ ଶୈବ ପୀଠସ୍ଥଳ ଥିଲା । ଏଠାରେ ଏକ ବହୁମୁଖୀ ବୁଦ୍ଧାମୂର୍ତ୍ତି ଦେଖିବାକୁ ମିଳେ । ଏଠାରୁ ପଥରର ଅବଶେଷ ପୋହଳ ମିଳୁଅଛି । ଏହାକୁ ଅନେକ କୌତୁହପୀଠ ଓ ନୈନ ପୀଠ ବୋଲି ଅଭିହିତ କରି ଆଆନ୍ତି । ଏଠାରେ ପଥର ନିର୍ମିତ ହାତୀ ଦେଖାଯାଏ । ରାବଣ ଛାୟାକୁ ଯିବା ବାଟରେ ଏକ ବର୍ତ୍ତୁଳାକାର ପଥର ମନ୍ଦିର ବହୁ ଦକ୍ଷାୟମାନ ହୋଇଛି । ଏହାକୁ ଭଣ୍ଡାର ଘର କୁହାଯାଏ ।

ଧରାପୁଷ୍ପରେ ବହୁ ସଂସ୍କୃତିର ଉଦୟ-ଅସ୍ତ ହୋଇଛି । ମାତ୍ର ଶାମୟର ବା ତ୍ରେତୟା ଯୁଗର ମୂଳସାକ୍ଷୀ ରୂପେ ଠିଆ ହୋଇ ରହିଛି ସୀତାବିଂଶ ପ୍ରାଚୀନ ଜାତିରାଜି । ଏହାସବୁ ଖଣ୍ଡ ବିଖଣ୍ଡିତ ହୋଇ ଭଗ୍ନ ହୋଇପଡ଼ିଛି ।

ସୀତାବିଂଶ ଜଡ଼ରେ ସୀତାବିଂଶ ବହି ଚାଲିଛି । ଏହାର କୂଳରେ ସୀତା ଲକ୍ଷ୍ମଣ ଶାଳା ଲବକୁଶ ପଥର । ଏଠାରେ ଲବକୁଶ ଚିତ୍ର ହୋଇଥିବାର କାହାଣୀ ଅଦ୍ୟାବଧି ଲୋକମୁଖରୁ ଶୁଣାଯାଏ । ଶାଳା ଲୋକମାନେ ନିଃସନ୍ତାନ ହେଲେ ଏହି ଲବକୁଶ ପଥର କୁଣ୍ଡଳ ଦେଖିଲେ ପୁତ୍ରବତୀ ହେଉଥିବାର କିମ୍ବଦନ୍ତୀ ଅଦ୍ୟାବଧି ପ୍ରଚଳିତ । ଏହାର ପୂର୍ବ ଦିଗରେ ପ୍ରସିଦ୍ଧ ଶକ୍ତିପୀଠ ତାରିଣୀ ମନ୍ଦିର ଘଟଣା ବିଦ୍ୟମାନ । ୪ର୍ଥ ଶତାବ୍ଦୀର ଏହି ସଭ୍ୟତା ଓ ସଂସ୍କୃତି ସମ୍ପର୍କରେ ଗବେଷଣା କରି ଏହି ପୀଠର ଖନନ କାର୍ଯ୍ୟ ହାତକୁ ନେଲେ କେନ୍ଦୁଝରର ଚତୁର୍ଦ୍ଦିଗ ଜୀବନଧାରୀ ବିଷୟରେ ବହୁଳ ଅଜ୍ଞାତ ବିଷୟ ଲୋକ ଲୋକମୁଖ ଆସିପାରନ୍ତା ।

ମିଳନୀ ସାହିତ୍ୟ ଚର୍ଚ୍ଚା, କେନ୍ଦୁଝର



# ଶିରି ପାଦତଳେ କୁସୁମ ସୁନ୍ଦରୀ

● ଶ୍ରୀ ଗୌରୀଶଙ୍କର ମିଶ୍ର

ପଞ୍ଚମର ଉତ୍ତରରେ ସୁପ୍ରହସ୍ତା ସଦୃଶ ଇତିହାସ ପ୍ରସିଦ୍ଧ ବୁଦ୍ଧଗିରି ବିସ୍ତୃତ ହୋଇ ରହିଛି । ମର୍ଦ୍ଦିତ ଶୋଭା ବିମଣ୍ଡିତ ବୁଦ୍ଧଗିରିର ପାଦତଳରେ ଶିରି ସମ୍ଭାର ଭରା, ବିପଣାପୁର୍ଣ୍ଣ, ହର୍ମ୍ୟ ମାଳିନୀ, ସୁନ୍ଦରୀ ବୁଗୁଡ଼ା ନଗରୀ, ସତେ ଯେପରି ସୁବଳୟାର ପାଦତଳେ ପୂର୍ଣ୍ଣରା ଲଙ୍କା ଅଥବା ତଥାଗତଙ୍କ ଆସନ ପାଇଁ ସହସ୍ର କମଳ ସୁନ୍ଦରୀ । ବୁଗୁଡ଼ାର ମନୋମୁଗ୍ଧକର ସୁଖମା ଅତୀତ ହୃଦୟଗ୍ରାହୀ-ଭକ୍ତର ଅତୀତ ।

ବୁଗୁଡ଼ାର ନାମକରଣ ତାପୂର୍ଣ୍ଣ ପୂର୍ଣ୍ଣ । ଚତୁର୍ଦ୍ଦିଗ ଗୁଡ଼ା ଶବ୍ଦର ଦ୍ୟୁତ୍ୟ କରି ଏହି ଅଞ୍ଚଳରେ ପ୍ରବୃତ୍ତ ମହୁଳ ଗଛ ଥିବା ହେତୁ ଏପରି ନାମହୋଇଥିବା ବିବାର କରନ୍ତି । ପ୍ରାଚୀନ କାଳରେ ବୁଗୁଡ଼ାର ପୂର୍ଣ୍ଣପୂର୍ଣ୍ଣ ମଧୁଳ ବନାନୀ ଆବୃତ୍ତ ଥିଲା ଏବଂ ମଧୁଳପୁଷ୍ପ (ଗୁଡ଼ପୁଷ୍ପ)ର ସୁନ୍ଦର ସମଗ୍ର ଅଞ୍ଚଳ ସୁଗନ୍ଧିତ ହୋଇଉଠୁଥିଲା ।

ସ୍ଥାନର ଏପରି ନାମକରଣ ପ୍ରାସଙ୍ଗିକ ଓ ଯଥାର୍ଥ । ଖବିର ଦୁର୍ଘାଟିତ ଅଞ୍ଚଳ ଖବିର ପାଟଳ ଏବଂ ହିଞ୍ଜଳ ବନ ମଣ୍ଡିତ ଜନପଦ ସିଂହଳ ନାମିତ ହୋଇଛି । ଏପରି ଭାବେ ଗୁଡ଼ା ନାମର ପ୍ରାଧାନ୍ୟ ବହନ କରି କଳିଙ୍ଗରେ ତତ୍ ନାମାନ୍ତ ବହୁ ଗ୍ରାମ ଦୃଷ୍ଟିଗୋଚର ହେଉଛି ।

ବୁଗୁଡ଼ା କେବଳ ଏକ ସହର ନୁହେଁ, ଏହା ପ୍ରାଚୀନ କଙ୍ଗୋତର ବିଶିଷ୍ଟ ବିଷୟ ଓ ଆଧୁନିକ ଓଡ଼ିଶାର ଅନ୍ୟତମ ପ୍ରଧାନ ଚଉପିଲ୍ । ପୂର୍ଣ୍ଣପୁର, ବୀର ପ୍ରସାଦିନୀ, ସଂସ୍କୃତି ମଣ୍ଡିତ ବସୁନ୍ଦରୀ ।

କଙ୍ଗୋତରେ ଶୈଳୋଭାବ ରାଜବଂଶ ଖ୍ରୀ. ୫୫୦-୭୩୭ ପର୍ଯ୍ୟନ୍ତ ଶାସନ କଲେ । ଏହି ରାଜବଂଶର ପ୍ରଖ୍ୟାତନାମା ନରପତି ମଧ୍ୟ ବର୍ମନଙ୍କ ରାଜତ୍ଵରେ ପ୍ରକାଶିତ ତାନପତ୍ରରୁ ଗୁଡ଼ା ବିଷୟର ସ୍ଥିତି ଓ ପ୍ରସିଦ୍ଧି ସ୍ପଷ୍ଟ ହୁଏ । ଉପରୋକ୍ତ ତାମ୍ରପତ୍ର ଖ୍ରୀ. ୧୮୯୦ରେ ବୁଗୁଡ଼ା-ମାଟି ତଳୁ ଉଦ୍ଧାର କରାଯାଇଥିଲା ଏବଂ ଏହିତାହାସିକ ବି. ଶାନ୍ତସୂର୍ଯ୍ୟ ଖ୍ରୀ. ୧୯୦୩ରେ ତାହାର ପାଠ ପ୍ରକାଶ କଲେ । ତାମ୍ର ଶାସନରେ ଶିବଙ୍କ ବନ୍ଦନା, ଶୈଳୋଭାବ ବଂଶ ବିବରଣ, ମାଧବ ବର୍ମାଙ୍କ ପ୍ରଶସ୍ତି ବର୍ଣ୍ଣନା ଇତ୍ୟାଦି ପରେ ଗୁଡ଼ା ବିଷୟର ଖବିର ପାଟଳସ୍ଥ ପରପୁଣି ଗ୍ରାମ ପୂର୍ଣ୍ଣ ଗ୍ରହଣ କାଳରେ ହାରାତ ଗୋଦାୟ ଆଦିତ୍ୟ ଦେବଙ୍କ ପୁତ୍ର ଭଦ୍ର ବାମନଙ୍କୁ ତାନ କରାଯାଇଥିଲା । ଏହା ଉପେକ୍ତ ବିଷୟ ପୁତ୍ର କୁଞ୍ଜ ଭୋଗାଙ୍କ ଦ୍ଵାରା ଲିଖିତ ଏବଂ ଗୁଡ଼ାରେ ଶ୍ରେଷ୍ଠ ବୃତ୍ତକ ଓ ପୁତିହାସୀ ଗଙ୍ଗାଭଦ୍ରଙ୍କ ଦ୍ଵାରା ସମ୍ପାଦିତ ହୋଇଥିଲା । ତାନପତ୍ରରେ ଚର୍ଚ୍ଚିତ ଗୁଡ଼ା ବିଷୟ ଆଧୁନିକ ବୁଗୁଡ଼ା ସହ ଏବଂ ଖବାର ପାଟଳ ପରିକଳ୍ପ ଖଲରପୁଟି ସହ ସନ୍ତୋଷଜନକଭାବେ ଚିହ୍ନିତ କରାଯାଇଛି ।

ମାଧବ ବର୍ମନ, ଖ୍ରୀ. ୭୦୦-୭୭୫ ପର୍ଯ୍ୟନ୍ତ ଶାସନ କରୁଥିଲେ । ଏହାଙ୍କ ରାଜତ୍ଵ କାଳରେ ଖ୍ରୀ. ୭୩୯ରେ ବିଖ୍ୟାତ ତାନ ପରିବ୍ରାଜକ ହୁଏନ୍ ଥାଁ କଙ୍ଗୋତ ପରିବ୍ରାଜଣ କରି କଳିଙ୍ଗ ଦିଗରେ ଯାଇଥିଲେ ।

ତାନ ବହୁପୂର୍ଣ୍ଣ ଖ୍ରୀ.ପୂ. ୨୭୫ରେ ଅଶୋକ କଳିଙ୍ଗ ନୟନ କଲେ । ବୌଦ୍ଧ ଧର୍ମର ପ୍ରବଳ ପ୍ରବାହ ମଧ୍ୟରେ ଓଡ଼ିଶାରେ ବୌଦ୍ଧ କାର୍ତ୍ତିକାରୀ ନିର୍ମିତ ହେଲା । ପୁଷ୍ପଗିରି, ଲଳିତଗିରି, ଉଦୟଗିରି, ଉତ୍ତରଗିରି, ପରିମଳଗିରି ସହ ବୁଗୁଡ଼ା ସନ୍ଧିକଟସ୍ଥ ବୁଦ୍ଧଗିରିରେ ବୌଦ୍ଧମତ ପ୍ରତିଷ୍ଠିତ ହୋଇ ସେହି ଧର୍ମର ପ୍ରାବଳ ବେଖାବେଲା । କଳିଙ୍ଗର ଦ୍ଵିତୀୟ ଗାନ୍ଧାରୀ ସମାପତ ବା ଆଜିର ଜଉଗଡ଼ଠାରୁ ମାତ୍ର ୨୦ କି.ମି. ଦୂରରେ ଅବସ୍ଥିତ ଥିବା ହେତୁ ବୁଦ୍ଧଗିରି ବିହାରର ବିଶେଷ ପ୍ରାଧାନ୍ୟ ରହିଲା ।

ଅଶୋକ ସାମ୍ରାଜ୍ୟର ସାମାନ୍ତ ସୁନ୍ଦରୀ ପାଇଁ ସୁବର୍ଣ୍ଣଗିରିରେ କଣେ ରାଜନକ ନିୟୁକ୍ତି କଲେ । ସମାପତାରୁ ସୁବର୍ଣ୍ଣଗିରି ଦିଗରେ ବୁଦ୍ଧଗିରି ବିହାର ଦ୍ଵାର ସଦୃଶ ରହିଥିଲା । 'ଅଭା ଅବିଚିତା'ଙ୍କ ମଧ୍ୟରେ ଧର୍ମ ବିଭୟ ପାଇଁ ଉଭୟ ବୁଦ୍ଧଗିରି ଓ ସୁବର୍ଣ୍ଣଗିରିର ପ୍ରଧାନ କୁମିନା ଥିଲା । ସୁବର୍ଣ୍ଣଗିରି କଳମାଳ ଚିଲ୍ଲାର କୋଟଗଡ଼ ବୁଦ୍ଧରେ ଅବସ୍ଥିତ ଥିବା ଦିହ୍ନିତ ହେଉଛି ।

ପ୍ରାୟ ୫ ଶହ ବର୍ଷ ବିଚ୍ଛିନ୍ନିତା ପରେ କଳିଙ୍ଗରେ ମାଠର ଶାସନ (ଖ୍ରୀ. ୩୫୦) ପ୍ରତିଷ୍ଠିତ ହେଲା ଏବଂ ତତ୍ପରେ ବୌଦ୍ଧ ଧର୍ମର ବିଲୟ ଆରମ୍ଭ ହେଲା । ବ୍ରହ୍ମଣ୍ୟ ଧର୍ମର ପ୍ରଚାର ବର୍ଦ୍ଧିତ ହେବା ହେତୁ ଅନେକ ବୌଦ୍ଧ ମତ ଶିବାନୟରେ ପରିଣତ ହେଲା । ଏପରି ଅସାଧାରଣ ପ୍ରକ୍ରିୟାରେ ବୁଦ୍ଧଗିରିରୁ ତଥାଗତଙ୍କ ଅନିନ୍ଦ୍ୟ ସୁନ୍ଦର ମୂର୍ତ୍ତି ସବୁ ଅପସାଦିତ ହୋଇ ଶିବଲିଙ୍ଗ ଅବସ୍ଥାପିତ ହେଲେ । ଆଜି ସେଠାରେ ଗଙ୍ଗାଧର, ଜଗତୀଶ୍ଵର, ମଳରେଶ୍ଵର, ବୃଦ୍ଧେଶ୍ଵର ଏବଂ ପିତ୍ତେଶ୍ଵର ହରଣ ଆସ୍ଥାନ ରହିଛି । ପର୍ବତ ନିମ୍ନସ୍ଥ କୈଳାସନଗର(କରମ)ର କୁଦେଗେଶ୍ଵର ପ୍ରାଚୀନ ବୌଦ୍ଧ ବିହାର ଉପରେ ପ୍ରତିଷ୍ଠିତ ଥିବା ସ୍ମୃତିତ ହେଉଛି ।

ବୌଦ୍ଧ ବିହାର ବିଲୁପ୍ତ ହେବା ପରେ ବୁଦ୍ଧମୂର୍ତ୍ତି ସବୁ ଉତ୍ତପ୍ରତ୍ୟ ପଠିଗଣିଲେ । ଅତ୍ତତଃ ୩୫ ବର୍ଷ ତଳେ ନିର୍ଦ୍ଦିଷ୍ଟ ଅଶୋକ ଉପବନ, ଧାରାବର୍ଣ୍ଣୀ ପ୍ରପାତ, ବେଗଦାହା ଉତ୍ତପୁଲ୍ଲିତା ନିର୍ଦ୍ଦିଶଣ ଓ ଅର୍ଦ୍ଧଶତାଧିକ ସ୍ଥିତହାସ୍ୟ ବୁଦ୍ଧ ମୂର୍ତ୍ତିମା ପରିଦୃଷ୍ଟ ହେଉଥିଲେ । ପାହାଡ଼ର ନିର୍ଦ୍ଦିଷ୍ଟ ବନାନୀ ଆଜି ଅନ୍ଧର୍ନିତ ହେଲାଣି । ତେଣୁ ଝରଣା ଶାଖାଙ୍କା ବା କୁସୁପାସ । କଳା ସଂହାରକଳ ଉତ୍ପାତ ହେତୁ ପରମ କାରୁଣିକଙ୍କ ଅନିନ୍ଦ୍ୟ ପ୍ରତିମା ସବୁ ନିର୍ଦ୍ଦିତ୍ । କାଳହ୍ୟ କୁଟାଳା ଗତିଃ ।

ମାଧବ ବର୍ମନଙ୍କ ସମୟକୁ (ଖ୍ରୀ: ୭୩୯ ଶତାବ୍ଦୀ) ଗୁଡ଼ା ବିଷୟରେ ଶୈବ ପ୍ରାଧାନ୍ୟ ପ୍ରତିଷ୍ଠିତ ହୋଇଥିବା ବୁଗୁଡ଼ା ତାମ୍ର ଶାସନରୁ ପ୍ରମାଣିତ ହେଉଛି । କିନ୍ତୁ କାଳର ସରଣରେ ଗୁଡ଼ା ବିଷୟର ପ୍ରାଚୀନ, ବିସ୍ତୃତ ବୌଦ୍ଧ ସଂସ୍କୃତି ସହ ସନ୍ଦିଗ୍ଧ ସୂଚନା ପାଇଁ ବୁଗୁଡ଼ା ଅଥବା ବାଣିପ ଉପରେ ବୁଗୁଡ଼ା ନାମର ପରିପ୍ରକାଶ ପଡ଼ିଛି । ଉଭୟ ବୌଦ୍ଧ ଓ ଶୈବ ସଂସ୍କୃତିର ସ୍ଵାଧିନ ବହନ କରି ବୁଗୁଡ଼ା ଆତ୍ମାମୟ ହୋଇଛି ।

ଖ୍ରୀ. ୭୩୯ ଶତାବ୍ଦୀରେ ସମୁଦାୟ କଙ୍ଗୋତ ମଞ୍ଚଳ କେତେକ ବିଷୟ ବା କିଲ୍ଲରେ ବିଭକ୍ତ ହୋଇଥିଲା । ପ୍ରଶାସନ ପାଇଁ ପ୍ରତ୍ୟେକ ବିଷୟରେ

ଉତ୍କଳ ପ୍ରସଙ୍ଗ

ବିଷୟପତି ନିୟୁତ ଥିଲେ । ଅନୁଧ୍ୟାନ ଦଶ ଗୋଟି ବିଷୟର ନାମ ଶୈଳୋକ୍ତ ତାପପଦ୍ମଗୁଡ଼ିକରୁ ସୂଚିତ ହୁଏ । ସେଗୁଡ଼ିକ ହେଲା : ବୃଷଗିରି, ଗୁଡ଼଼, ଦେବଗ୍ରାମ, ଜୟଗୁରୁ, ଜୟକଟକ, ବର୍ତ୍ତନୀ, ଖୁଡ଼ିଙ୍ଗହାର, ଥୋରଣ, ରାଜଚିଲକ ଓ ତାନିକେନ୍ଦ୍ର । ଏଥିରୁ ଶେଷ ତିନୋଟି ବ୍ୟତୀତ ଅନ୍ୟ ସବୁ ନାମ ଆଜିଯୁଦ୍ଧା ଦୃଷ୍ଟିଗୋଚର ହେଉଛି ।

୯ମ ଶତାବ୍ଦୀରେ ଉଚ୍ଚ ରାଜାଜାଣ ବୌଦ୍ଧ ଅଞ୍ଚଳରେ ଶାସନ କରୁଥିଲେ । ସେହି ବଂଶର ଦ୍ଵିତୀୟ ଶତ୍ରୁ ଭଞ୍ଜଙ୍କୁ ସୋମବଂଶୀ ରାଜା ଜନ୍ମେଜୟ (ଖ୍ରୀ. ୫୦-୮୯) ଯୁଦ୍ଧରେ ପରାସ୍ତ ଓ ନିହତ କଲେ । ଏଥିରେ ଭଞ୍ଜଶାଖା ବୌଦ୍ଧରୁ ଦକ୍ଷିଣରୁ ଆସି ବଞ୍ଚୁଲୁକରେ ରାଜଧାନୀ ସ୍ଥାପନ କଲେ । ରାଜ୍ୟ ନୂତନ ଖୁଆଲି ମଞ୍ଚଳ ନାମିତ ହେଲା । ବଞ୍ଚୁଲୁକ ସୁମୁସରର ବସାନ୍ତିଆ ସହ ବିହ୍ନିତ ହେଉଛି ।

ଦଶମ ଶତାବ୍ଦୀର ମଧ୍ୟଭାଗରେ ଭୌମକର ଶାସନର ଅବସାନ ହେଲା । ଏହି ଅବସରରେ ବଞ୍ଚୁଲୁକ ନରପତି ୫ମ ନେତ୍ରଭଞ୍ଜ (ଖ୍ରୀ : ୯୪୯) ଖୁଆଲି ମଞ୍ଚଳ ପ୍ରସାର କରି ବୁଗୁଡ଼ା ବିଷୟ ଅଧିକାର କରି ନେଲେ ।

ପରବର୍ତ୍ତୀ କାଳରେ ବଞ୍ଚୁଲୁକର ପତନ ହେଲା । ଭଞ୍ଜମାନେ କୁଲାଡ଼ କଟକରେ ରାଜଧାନୀ ସ୍ଥାପନ କଲେ । ରାଜ୍ୟ ସୁମୁସର ନାମିତ ହେଲା । ତ୍ରୟୋଦଶ ଶତାବ୍ଦୀ ପ୍ରଥମ ଭାଗରେ ପ୍ରକାଶିତ ଅତ୍ତରିଣୀ ତାପପଦ୍ମରୁ ଯଶୋବନ୍ତ ଓ ବୟଭଞ୍ଜ ନରପତି ଦ୍ଵୟ କୁଲାଡ଼ କଟକରେ ରାଜତ୍ଵ କରୁଥିବା ଜଣାଯାଏ ।

ସୁମୁସରର ଧାରାବାହିକ ଇତିହାସ ୧୭ଶ ଶତାବ୍ଦୀରୁ ମିଳୁଛି । ଗୋପନାଥ ଭଞ୍ଜ ୧୬୧୪ରେ ଜ୍ୟେଷ୍ଠତା ବନମାଳା ଭଞ୍ଜଙ୍କୁ ହତ୍ୟାକରି ସୁମୁସର ଅଧିକାର କଲେ । ତାହାଙ୍କ ଜ୍ୟେଷ୍ଠପୁତ୍ର ପ୍ରସିଦ୍ଧ ଧନଞ୍ଜୟ ଭଞ୍ଜ ୧୬୩୬ରେ ରାଜା ହେଲେ । ସେ ସୁଦର୍ପ କାଳ ରାଜତ୍ଵ କରି ୧୬୦୧ରେ ପ୍ରାସାଦ ଉତ୍ସବରେ ନିହତ ହେଲେ । ଏହାଙ୍କ ପୌତ୍ର (ରାଜା ନୀଳକଣ୍ଠ ଭଞ୍ଜଙ୍କ ପୁତ୍ର) ଯୁବରାଜ ଉପେନ୍ଦ୍ର ଓଡ଼ିଶାର ପରମ ବନ୍ଧିତ କରି ସମ୍ରାଟ ।

ସାରସ୍ଵତ-ରାଜ୍ୟ ରାଜତ୍ଵବର୍ତ୍ତୀ  
 କାବ୍ୟ-ତପୋବନ-ତପଃ ସିଦ୍ଧ ଯତି  
 ଉତ୍କଳ-ସାହିତ୍ୟ-କର୍ତ୍ତୃମ ମଞ୍ଜ  
 କବି କୁଳଦାମା ଉପେନ୍ଦ୍ର ଭଞ୍ଜ(ବିଭୀଷଣୀ ମହାନ୍ତି) .

କବି ସମ୍ରାଟ ଉପେନ୍ଦ୍ର ଭଞ୍ଜ (ଖ୍ରୀ. ୧୬୨୦-୧୬୪୦) ବୃଷଗିରିର ସିଦ୍ଧଗୁଣାରେ ବିଲାନ ହୋଇ ଅମୃତ ହୋଇଥିବା ଜିନିଦନ୍ତା ରହିଛି । ରାଜ କବି ଧନଞ୍ଜୟ ଭଞ୍ଜ ଶାସନକୁ ସୁଗୁଣିତ କରିଥିଲେ । ତାଙ୍କ ରାଜତ୍ଵରେ ସୁମୁସର ୨୬ ଗୋଟି ମୁଠାରେ ବିଭକ୍ତ ହୋଇ ସୁଶାସିତ ହେଉଥିଲା ଏବଂ ବୁଗୁଡ଼ା ଅନ୍ୟତମ ମୁଠାରୂପେ ପରିଗଣିତ ଥିଲା ।

ଧନଞ୍ଜୟ ଭଞ୍ଜ ନିଜପୁତ୍ରମାନଙ୍କୁ କେତେକ ପ୍ରଧାନମୁଠାର ଶାସନଭାର ଅର୍ପଣ କରିଥିଲେ । ଭଞ୍ଜ ବଂଶାନୁବନ୍ଧିତ ବର୍ଣ୍ଣନାରେ :

ଜଗନ୍ନାଥ ମଙ୍ଗରାଜଙ୍କୁ ଜଗନ୍ନାଥ ପ୍ରସାଦ  
 ହରିଶରଣ ଦୁର୍ଯ୍ୟାଙ୍କୁ ବୁଗୁଡ଼ା ହଦ  
 ସଦାଶିବ ବଡ଼ଜେନାଙ୍କୁ ବାଲିପଦର  
 ମୁଠାକୁ ଭୋରକର ବୋଲି ନରବର ।

ସେପ୍ଟେମ୍ବର-ଅକ୍ଟୋବର, ୧୯୯୯

ଏଥିର ସ୍ଵାକ୍ଷର ସ୍ଵରୂପ ଜଗନ୍ନାଥ ପ୍ରସାଦ, ହରିଶରଣପୁର ଓ ସଦାଶିବପୁର ଶାସନ ଏ ଯାବତ୍ ପ୍ରତିଷ୍ଠିତ ରହିଛି । ରାଜା ନିଜ ପୁତ୍ରମାନଙ୍କୁ ମଙ୍ଗରାଜ, ଦୁର୍ଯ୍ୟା ଓ ବଡ଼ଜେନା ଗପାଧିରେ ବୃଷିତ ବର୍ଣ୍ଣନା ଏଥିରୁ ସୂଚିତ ହେଉଛି ।

ବୁଗୁଡ଼ାର ପ୍ରଶାସକ ହରିଶରଣ ଭଞ୍ଜଙ୍କ ଭାଉଁ ବୁଗୁଡ଼ାରେ କବିଶେଖର ବିଭୀଷଣୀ ମହାନ୍ତି ସୁମୁସର କାବ୍ୟରେ ବିସ୍ତୃତ ତଥ୍ୟ ପ୍ରଦାନ କରିଛନ୍ତି ।

“ଶ୍ରୀ ହରି ଶରଣ ଦ୍ଵିତୀୟ କୁମର  
 ପାଳିଲେ ବୁଗୁଡ଼ା ମୁଠା ଅଧିକାର  
 ଅତି ବଳବତ୍ତ ଶତ୍ରୁ ଭାଟି ପ୍ରତ  
 ହତ୍ତ କାରୁ ବଡ଼ ଜେନା ତାଙ୍କ ପତ  
 ବିଶାଳ ତାଙ୍କର ପିତଳର ଫରା  
 ବହୁତ୍ଵି ତି'ଜଣ ଦେଖା ସଙ୍ଗୀ କରି  
 ବୁଗୁଡ଼ାରେ ଖଞ୍ଜି ବହୁ ସେବା ବୃତ୍ତି  
 ସ୍ଥାପିଲେ ସେ ତହିଁ ଜଗନ୍ନାଥ ମୂର୍ତ୍ତି  
 ନିଜ ନାମେ ପୁଣି ବସାଇ ଶାସନ  
 କଲେ ଯାତ୍ରୋଚିତ ସୁଯଶ ଅର୍ଜନ  
 ପ୍ରଜାଶିଷା ପାଇଁ ସେ ନୁପ ତନୟ  
 ସ୍ଥାପିଲେ ରାଜ୍ୟରେ ବହୁ ବିଦ୍ୟାଳୟ ।”

କବିଶେଖରଙ୍କ ବର୍ଣ୍ଣନା ଅନୁଯାୟୀ ହରିଶରଣ ବଡ଼ଜେନା ଓ ପାଳିଥିଲେ । ସେ ବିଶାଳ ବପୁ ଓ ବଳବାନ ଥିଲେ । ସେହି ଭାବରେ ରାଜପୁତ୍ରଙ୍କ ସମ୍ପର୍କରେ କବି ସୂର୍ଯ୍ୟମଣି (ଖ୍ରୀ. ୧୭୨୩-୧୮୩୮) ଅନୁରୂପ ମନ୍ତବ୍ୟ ବେଉଛନ୍ତି :

ଆଗକ କୁମର ଯେ  
 ହରିଶରଣ ଭଞ୍ଜ ଖ୍ୟାତରେ ।  
 ହତ୍ତକାରୀ ବଡ଼ଜେନା ତାଙ୍କର  
 ପଦଖ୍ୟାତ ହେଲା ମହାଲୋକର  
 ତାହାଙ୍କ ପେଣ୍ଡା ବେନିଜଣ ଧରି  
 ନିଅନ୍ତି କନ୍ଦେ ସଙ୍ଗେ ଭାର କରି  
 ଅତିବଳବତ୍ତ ଯେ  
 ଅଟନ୍ତି ସେହି ନରପତି ସୁତ ।  
 କର ପେଣ୍ଡାରେ ବିରାଟେ ମାନ  
 ଦ୍ଵାଦଶ କୋଡ଼ି ହୁଅଇ ଗଣନ  
 ଜଗତଗୁରୁ ସଙ୍ଗେ ସେହି ଫାରି  
 କରିବାକୁ ଯାଇଥିଲେ ସେ ହାରି  
 ତାଙ୍କ ବଳ ଦେଖି  
 ବୁଗୁଡ଼ା ମୁଠା ତାଙ୍କୁ ଦେଲେ ଲେଖି ।

ହରିଶରଣ ଭଞ୍ଜ ଖ୍ରୀ. ୧୬୮୦ରେ ବୁଗୁଡ଼ାରେ ଜଗନ୍ନାଥ ମୂର୍ତ୍ତି ସ୍ଥାପନା କଲେ । ସେ ନିଜ ନାମରେ ହରିଶରଣପୁର ଓ ପ୍ରାୟ ୧୦୦ ବର୍ଷ ନାମରେ ପ୍ରତାପ ଧନଞ୍ଜୟପୁର ଶାସନ ତସାଇ ଥିଲେ । ହରିଶରଣ ବୁଗୁଡ଼ାର ଲୁପ୍ତ ପ୍ରସିଦ୍ଧ ପୁନରୁଦ୍ଧାର କରି ସୁମୁସରରେ ତାହାର ନେତ୍ର ରଖୁଥିଲେ ।

ଜଗନ୍ନାଥ ପ୍ରସାଦ

ପୁଣି କାଳ ବହିଗଲା । ଉତ୍ପାଦନ ପତନ ମଧ୍ୟରେ ରାଜର୍ଷି ଶ୍ରୀକର  
 ୧୯୮୮ରେ ସୁମୁସର ସିଦ୍ଧାସନ ଲାଭ କଲେ । ସେ ଦୁଇଥର  
 (୧୯୮୮-୧୮୦୧ ଓ ୧୮୧୯-୩୨) ରାଜା ହୋଇଥିଲେ । ସେ  
 ଧର୍ମ, ବିଦ୍ୟା ଓ ସଂସ୍କୃତିପିପାସୁ ଥିଲେ ।

ଦୁର୍ଲଭ ଶ୍ରୀକର ଉଚ୍ଚ ନର ମଣି  
 ସମୁଦ୍ର କହରା ପାଗଣି ସେ ଗଣି  
 ବୈଷ୍ଣବ ଧର୍ମିକ ଧାର ସମତର୍ଣା  
 ବୋଲନ୍ତି ତେଣୁ ସେ ମହତ ରାଜର୍ଷି(ସୁମୁସର କାବ୍ୟ)

ଶ୍ରୀକର ଉଚ୍ଚ ଆଦିକାର ତ୍ରିବିଧେଶ୍ୱର, ବିଷ୍ଣୁତଳ୍ପ ଓ ବାଲିପଦର  
 ନରାୟଣ ମନ୍ଦିର ନିର୍ମାଣ କରାଇଥିଲେ । ବୁଗୁଡ଼ା ପ୍ରତି ତାଙ୍କର ପ୍ରବଳ  
 ଅବଦାନ ରହିଥିଲା । ସେ ସେଠାରେ ହରିଶରଣଙ୍କ ସ୍ଥାପିତ ଜଗନ୍ନାଥଙ୍କ  
 ପାଇଁ ବିଶାଳ ପ୍ରାସାଦ ନିର୍ମାଣ କରି ପର୍ଯ୍ୟାପ୍ତ ସେବାପୂଜାର ବ୍ୟବସ୍ଥା  
 କରିଥିଲେ । ଛାତିରେ ତମ୍ବା ଛାଆଣି କରି ବିରଞ୍ଚନାରାୟଣଙ୍କ ମଣ୍ଡପ  
 ନିର୍ମାଣ କଲେ । ମଣ୍ଡପରେ କାଠର ବିଶେଷ କାରୁକାର୍ଯ୍ୟ କରାଗଲା ।  
 ୩୦ ପୁଟିମରେ ରାମାୟଣ ଓ ଭାଗବତର ଚିତ୍ର ଖୋଦିତ ହୋଇ ପ୍ରଦର୍ଶିତ  
 ହେଲା । ବଡ଼େଇ ମୂଳ ଦିନକୁ ଦୁଇ ପରସା ଥିବାବେଳେ ମଣ୍ଡପ  
 ନିର୍ମାଣରେ ଏକଲକ୍ଷ ଟଙ୍କା ବ୍ୟୟିତ ହୋଇଥିବା ଲୋକମୁଖରେ ବର୍ଣ୍ଣିତ  
 ହେଉଛି । ଶ୍ରୀ ୧୨୮୫ରେ ମାଳତୀ ଗଡ଼ର ଧୂସପୁତ୍ର ତଳୁ ମିଳିଥିବା  
 ବୁଦ୍ଧାଳ ଓ କମଳାୟ ସୂର୍ଯ୍ୟ ବିଗ୍ରହ ଏହି ମଣ୍ଡପରେ ବିରଞ୍ଚନାରାୟଣ  
 କମଳେ ପ୍ରତିଷ୍ଠିତ ହେଲେ । ସେଠାରେ ମଠ ସ୍ଥାପନ କରି ଶିଷ୍ୟ ଗୋବିନ୍ଦ  
 ଦାସଙ୍କୁ ମହତ ପଦରେ ଅଭିଷିକ୍ତ କଲେ । ସମୁଦାୟ ବେଦାୟତନର  
 ସୁପରିଚାଳନା ପାଇଁ ଆଦିପୁର ଗ୍ରାମ ଦାନ କଲେ । ସୁମୁସରର  
 ବିଲକ୍ଷ୍ମଣରେ ବହୁ କୃପ, ତତ୍ତ୍ୱ ଓ ପୁସ୍ତକାଳୟ ଖନନ କରାଇଥିଲେ ।  
 ରାଜର୍ଷି ଶ୍ରୀକର ଉଚ୍ଚ ବୁଗୁଡ଼ାର ବହୁବିଧ ଉଚ୍ଚତା ସାଧିତ କରିଥିବା ହେତୁ  
 ଅଧୁନିକ ବୁଗୁଡ଼ାରେ ତାଙ୍କ ମହତାୟତ ଓ ସ୍ମୃତି ସଦାକାର୍ଯ୍ୟିତ ହେଉଛି ।

ଶ୍ରୀକର ଉଚ୍ଚଙ୍କ ପରେ ସୁମୁସରର ପତନ ହେଲା । ରାଜା ଧନଃକ୍ଷୟ  
 ରାଜ୍ୟ ଛାଡ଼ି ପଳାୟନ କଲେ । ତ୍ରିବିଶ୍ୱ ଶକ୍ତି ଉର୍ଜା ଉଦ୍ଦେଶ୍ୟ ନେତୃତ୍ୱରେ  
 ସୁମୁସରକୁ ବିମୁକ୍ତ ଓ ବିଧୁସ୍ତ କରିଦେଲେ । ଦୀର୍ଘ ଦିନର ବିଗ୍ରହ ଓ  
 ବିଶୁଦ୍ଧା ପ୍ରମିତ ହେଲା ।

ସୁମୁସରର ଅଭେଦ୍ୟ ବାହିନୀକୁ ଅସମୃଦ୍ଧ ରଖିବା ମାନସରେ ସେ  
 ବର୍ତ୍ତ ରଖେଇ ଯୋଜନା ପ୍ରଣୟନ କଲେ । ଏଥିରେ ୬ଜଣ ସର୍ଦ୍ଦାର,  
 ୬୯ ଜଣ ନାୟକ ଓ ୧୨୪୪ ପାଇକଙ୍କୁ ସମଗ୍ର ସୁମୁସରରେ ଥରଥାନ  
 କରାଗଲା । ସେମାନଙ୍କ ପୋଷଣ ଲାଗି ସ୍ୱତ୍ୱ କ୍ରିଟ୍ରେଣ୍ଡେଣ୍ଡ ଡିଗ୍ରୀରେ ୧୦  
 ହଜାର ଏକର ବାସକମି ପ୍ରଦାନ କରାଗଲା । ବୁଗୁଡ଼ା ନିକଟ  
 କରକ୍ଷାବାଡ଼ିରେ ସର୍ଦ୍ଦାର ଏବଂ ମାଣିତରା, ତାଳରଡ଼ା, ପଲାନବାଡ଼ି,  
 ବିରପଡ଼ା ଉତ୍ପାଳି ଗ୍ରାମରେ ନାୟକ ଓ ପାଇକ ଅବସ୍ଥାପିତ ହେଲେ ।

ସୁମୁସର ପାଇକ କୃଷି ଆଡ଼କୁ ମୁହଁ ଫେରାଇବା ଫଳରେ ଦୁର୍ଜୟ  
 ରାଜଶକ୍ତି ଲୁପ୍ତ ହେଲା ।

ବୁଗୁଡ଼ାର ନାମ ପରିବର୍ତ୍ତନ କରି ଶ୍ରୀକର ନଗର ନାମିତ କରିବା  
 ପାଇଁ ମଧ୍ୟେ ମଧ୍ୟେ ପ୍ରସ୍ତାବ ଆଲୋଚିତ ହେଉଛି । ବିଶିଷ୍ଟ ସାହିତ୍ୟିକ  
 ସ୍ୱର୍ଗତ କପିଳେଶ୍ୱର ଦାସଙ୍କ ଉଦ୍ୟମରେ ଗଙ୍ଗାମ ସାହିତ୍ୟ ସମିଳନୀ ଆଜିକୁ  
 ୩୦ ବର୍ଷ ତଳେ ବୁଗୁଡ଼ା ବୈଠକରେ ପ୍ରସ୍ତାବ ଗ୍ରହଣ କରିଥିଲେ । ସେହି  
 ଦିନୁ ବୁଗୁଡ଼ା ସହରର ନାମ ଫଳକରେ କଦାଚିତ୍ ଶ୍ରୀକର ନଗର ନାମ  
 ନିଶ୍ଚିତ ହୋଇ ଜନଚେତନାକୁ ସଜାବ ରଖୁଛି । ବୁଗୁଡ଼ାର ଶ୍ରୀକର  
 ସାହିତ୍ୟ ପରିଷଦ ପୁଣ୍ୟଶ୍ଳୋକ ରାଜର୍ଷିଙ୍କ ନାମ ବନ୍ଦନ କରି ପରାପୂର୍ଣ୍ଣ  
 ରହିଛନ୍ତି ।

ବୁଗୁଡ଼ାର ସଂସ୍କୃତିକ ଧାରାରୁ ସଦାପ୍ରବାହୀ ରଖିବା ବିଗରେ ପଞ୍ଚିତ  
 ଉନଖ୍ୟାମ ହୋତାଙ୍କ ଦାନ ଉଲ୍ଲେଖନୀୟ । ସେ ଉଚ୍ଚାୟ ଶୈଳୀରେ  
 ଶ୍ରୀରାମ ବିକାସ କାବ୍ୟ ରଚନା କରି ଅମର ହୋଇଛନ୍ତି । ଶୁଭ ଉତ୍କଳ  
 ଓ ବିଶାଳବସୁ ଏହି ମହାବୁଦ୍ଧ ପ୍ରଦାନରେ ବୁଗୁଡ଼ା ଆଲୋଚିତ ହୋଇଛି ।  
 ସେ ୧୯୬୯ରେ ଅନୁଷ୍ଠିତ ପ୍ରସିଦ୍ଧ ବୁଦ୍ଧଗିରି ଯାତ୍ରାରେ ପୁରୋଧା କାର୍ଯ୍ୟ  
 ସମାପନ କରିଥିଲେ ।

ପଞ୍ଚିତ କାଶ୍ୟାପ ମିଶ୍ରଙ୍କ ସୁନୟୟା ପ୍ରତିଭା ସୁମୁସରରେ ସଂସ୍କୃତ  
 ଗାଧାର ବିକାଶ ଓ ପ୍ରସାର ପାଇଁ ସହାୟକ ଥିଲା । କବି ମନ୍ତ୍ରଣ ନିରଞ୍ଜନ  
 ବନୁପତିରାୟ(୧୯୧୩-୧୯୯୪) ଶ୍ରୀରାମ ଚରିତାମୃତ, ଉଷାବିକାସ  
 ଉତ୍ପାଦି ଛନ୍ଦୋବଦ୍ଧ କାବ୍ୟ ରଚନା କରି ଧନ୍ୟ ହୋଇଛନ୍ତି । ସେ ବଳିଷ୍ଠ  
 ଲେଖକ ୨୬.୫.୯୪ରେ ଦିରଘିନ ପାଇଁ ପ୍ରବୃତ୍ତ ହୋଇଯାଇଛି ।  
 ପ୍ରଦୀପ ଯକ୍ଷ ପ୍ରଦାନକ କାରୁ ହୋତାଙ୍କ ସୁଯୋଗ୍ୟ ଆଦୁଳ ପଞ୍ଚିତ ଶ୍ରୀଧର  
 ହୋତା ଶର୍ମା ସାହିତ୍ୟ, କର୍ମକାଣ୍ଡ, କ୍ୟୋଟିଷ ଉତ୍ପାଦିରେ ଅପ୍ରତିଦ୍ୱନ୍ଦ୍ୱୀ  
 ବିଦ୍ୱାନ ଥିଲେ । ସ୍ୱର୍ଗତ ବଳଭଦ୍ର ପାଣିଗ୍ରାହୀ ଲୋକକଥା ଓ ନୃତ୍ୟ  
 ସମ୍ବନ୍ଧିତ ଦିଗ୍ଗଜ ହରଣ ଓ ଶରଣ ରଚନା କରି ଖ୍ୟାତି ଅର୍ଜନ  
 କରିଥିଲେ ।

ବୁଗୁଡ଼ାର ସମାଜସେବା ମଦନମୋହନ ପାଣି ଓ ଦାନଶାଳ,  
 ଶ୍ରୀଗ୍ରାହୀ ସର୍ଦ୍ଦାର ଅଭ୍ୟାସୀମା ନାୟକଙ୍କ ଅଜାତର ଅବଦାନ ହେତୁ  
 ଆଧୁନିକ ବୁଗୁଡ଼ା ଲକ୍ଷ୍ମୀ - ସରସ୍ୱତୀଙ୍କ ମିଳନମନ୍ଦିରରେ ପରିଣତ  
 ହୋଇଛି ।

ବୁଗୁଡ଼ା ସୁଖମା ମନ୍ତ୍ରଣା । କାବ୍ୟ ଚରଣିଣୀ, ଲାବ୍ୟମୟା, ପ୍ରକୃତି  
 ବିମଞ୍ଚିତା, ବୁଦ୍ଧ ବିହରଣସୁନା । ଏହି ପୁଣ୍ୟ ମାଟିର ଏହିତ୍ୟ ଓ ସମୃଦ୍ଧ  
 ଅବର୍ତ୍ତନୀୟ :

ବୁଗୁଡ଼ା ନଗରୀ ଧନ୍ୟ ତୋ ମହିମା  
 ଯାରକୁ ତୁ ଲକ୍ଷ୍ମୀ ପ୍ରଣୟିତ ସାମା ॥

ରାଣୀବିହାର, ଆସିନା, ଗଙ୍ଗାମ

# ରେମୁଣାର ପ୍ରସିଦ୍ଧ କ୍ଷୀରଚୋରା ଗୋପୀନାଥ

ଶ୍ରୀ ମନୁଷ୍ୟ ବୁଝାଇ ପୁସ୍ତକ

ବାଲେଶ୍ଵରଠାରୁ ଆଠ କିଲୋମିଟର ପଶ୍ଚିମକୁ ରେମୁଣାର କ୍ଷୀରଚୋରା ଗୋପୀନାଥ ମନ୍ଦିର ପଞ୍ଚତୀର୍ଥ ପାଇଁ ପ୍ରସିଦ୍ଧ ସ୍ଥାନ । ବୈଷ୍ଣବଧର୍ମ ସଂସ୍କୃତିର ପାଠପୁରୀ ରୂପେ ଏହା ଭାରତ ବିଖ୍ୟାତ । ଲାଙ୍ଗୁଳା ନରସିଂହଦେବଙ୍କ ଦ୍ଵାରା ତ୍ରୟୋଦଶ ଶତାବ୍ଦୀର ମଧ୍ୟ ଭାଗରେ ଏହା ନିର୍ମିତ ହୋଇଥିଲା ବୋଲି ଐତିହାସିକମାନେ ମତ ଦିଅନ୍ତି । କଳାପାହାଡ଼ ଏ ମନ୍ଦିରର ପୁରୋଭାଗକୁ ଗାଢ଼ି ଦେଇଥିବାରୁ ପରେ 'ମୟୁରଭଞ୍ଜ ରାଜା ମନ୍ଦିରର ଉପର ଭାଗ ନିର୍ମାଣ କରି ନିଜର କାର୍ତ୍ତୀ ପାଇଁ ଏକ ମୟୁରପକ୍ଷୀର ଚିତ୍ର ଅଙ୍କନ କରିଛନ୍ତି । ନିକଟରେ ରସିକାନନ୍ଦ ଗୋସ୍ଵାମୀ, ମାଧବେନ୍ଦ୍ର ପୁରୀଙ୍କ ସମାଧି ମନ୍ଦିର, ରାମଚଣ୍ଡୀ ମନ୍ଦିର, ଗର୍ଭେଶ୍ଵର ମନ୍ଦିର, ସଞ୍ଜରା ନଦୀ ଅବସ୍ଥିତ । ପ୍ରକାତ ଅନୁସାରେ ଚୈତୟା ଯୁଗରେ ରାମଚନ୍ଦ୍ର ଗଙ୍ଗାଙ୍କୁ ସ୍ମରଣ କରି ସାତଗୋଟି ଶରଣେ କୁ-ଗର୍ଭକୁ ନିକ୍ଷେପ କରିବା ଦ୍ଵାରା ସାତୋଟି ଜଳଧାର ଦ୍ଵାରା ଏହି ନଦୀ ସୃଷ୍ଟି ହୋଇଥିଲା । ଏହି ନଦୀରେ ସାତାଦେବୀ ସ୍ନାନ କରିଥିଲେ । ଏବେ ନଦୀଟି ପୋତିହୋଇ ଏକ ନାଳରେ ପରିଣତ ହୋଇଛି ।

ଚୈତୟାୟୁଗରେ ରାମଚନ୍ଦ୍ର ପିତୃସତ୍ୟ ପାଇଁ ବନବାସ ଯାଇଥିଲେ । ଦକ୍ଷିଣାଗଣ୍ୟରେ ଅବସ୍ଥାନ କାଳରେ ତିନେ ଏକ ଚପସିନା ଗାଈକୁ ଦେଖି ରାମଚନ୍ଦ୍ର ହସିବାକୁ ଲାଗିଲେ । ସାତା ହସିବାର କାରଣ ପଚାରିବାରୁ ରାମଚନ୍ଦ୍ର ଦ୍ଵାପର ଯୁଗରେ କୃଷ୍ଣ ଅବତାର ଗ୍ରହଣ କରିବେ ବୋଲି ସୂଚନା ଦେଲେ । ସେ ଯମୁନା କୂଳରେ ଗୋପାଳ ହୋଇ ବସାଧେନୁ ସହ କାଳାଟିପାତ କରିବେ ଶୁଣି ସାତାଦେବୀ ସେହି ମୂର୍ତ୍ତିଧାରଣ କରିବାକୁ ରାମଚନ୍ଦ୍ରଙ୍କୁ ଅନୁରୋଧ କଲେ । ରାମଚନ୍ଦ୍ର ଏକ ପୁତ୍ରର ଫଳକରେ ଧନୁର୍ବାଣ ସାହାଯ୍ୟରେ ଦ୍ଵି-ଭୁଜ-ମୁରଲୀଧର ଶ୍ରୀକୃଷ୍ଣ ମୂର୍ତ୍ତି ଅଙ୍କନ କଲେ । ତ୍ରିଭଙ୍ଗୀଠାଣି, ହସ୍ତରେ ମୋହନ ବଂଶୀ, ମଞ୍ଚଳରେ ମୟୁର ବୃକ୍ତର ମୁକୁଟ ଭବ୍ୟାଦିର ସମାହାରରେ ବିଗ୍ରହଟି ଅତ୍ୟନ୍ତ ସୁନ୍ଦର ଦେଖାଗଲା । ସାତା ଭକ୍ତି ଭାବରେ ଚକ୍ଷୁୟ ହୋଇ ପ୍ରତିଦିନ ଏହାକୁ ପୂଜା ଅର୍ଚ୍ଚନା କରିବାକୁ ଲାଗିଲେ ।

କାଳକ୍ରମେ ଏହି ବିଗ୍ରହଟିକୁ ଓଡ଼ିଶାର ରାଜା ଲାଙ୍ଗୁଳା ନରସିଂହ ଦେବ ଆଣି ମନ୍ଦିର ସ୍ଥାପନ କରି ପ୍ରତିଷ୍ଠା କରିଥିଲେ । ସେହି ସମୟରୁ ଠାକୁର 'ଗୋପୀନାଥ' ନାମରେ ପୂଜା ପାଇ ଆସୁଛନ୍ତି । ଏହା ସ୍ଵପ୍ନାଦେଶରେ ହୋଇଥିଲା ବୋଲି କିମ୍ବଦନ୍ତୀ ପ୍ରଚଳିତ । ଏହାକୁ ଗୁପ୍ତଦ୍ଵାରା ବୋଲି ଆଖ୍ୟା ଦିଆଯାଏ ।

ଗୋପୀନାଥଙ୍କର ପରମ ଭକ୍ତ ଭାବରେ ଶ୍ରୀଶ୍ରୀ ମାଧବେନ୍ଦ୍ର ପୁରୀ ପରିଚିତ । ଏହି ଭକ୍ତଙ୍କ ପାଇଁ ଗୋପୀନାଥ ନିଜେ କ୍ଷୀର ବୋଲି କରିଥିବାରୁ କ୍ଷୀରଚୋରା ଗୋପୀନାଥ ଭାବରେ ନାମକରଣ ହୋଇଛି । ସେଥିପାଇଁ କୁହାଯାଏ- "ଶ୍ରୀ ଶ୍ରୀ ମାଧବେନ୍ଦ୍ରପୁରୀ ଯାହା ପାଇଁ ଗୋପୀନାଥ କଲେ କ୍ଷୀର ବୋଲି ।"

ସେପ୍ଟେମ୍ବର-ଅକ୍ଟୋବର, ୧୯୯୯

ମାଧବେନ୍ଦ୍ରପୁରୀ ପୂର୍ବଦିଗର ଶ୍ରୀକୃଷ୍ଣ ପୂର୍ଣ୍ଣପାଟ ନଗର ଏ ଗ୍ରାମରେ ଜନ୍ମ ହୋଇଥିଲେ ବୋଲି ବଙ୍ଗଦାର ଶଙ୍କରନାଥ ରାୟ 'ଭାରତେର ସାଧକ' ପୁସ୍ତକରେ ଉଲ୍ଲେଖ ଅଛି । 'ଉତ୍କଳ ଭଦ୍ର ବନ୍ଧୁ' ଗୋ ମାଧବେନ୍ଦ୍ର ଗୋପୀନାଥ କୂଳଦର୍ତ୍ତୀ ବିଦ୍ୟାନଗରରେ ଜନ୍ମ ହୋଇଥିଲେ ବୋଲି ସୂଚନା ମିଳେ । ସେ ଚୈତନ୍ୟଙ୍କର ପରମଭକ୍ତ ଥିଲେ । ତାଙ୍କ ହୃଦୟରେ ଗୋପୀନାଥଙ୍କୁ ଦର୍ଶନ କରିବାର ପ୍ରୟାସ ରହିଥିଲା । ମଧୁର ପୁରୀ ଆସିବା ସମୟରେ ସେ ରେମୁଣାରେ ପହଞ୍ଚିଲେ । ଗୋପୀନାଥ ନିକଟରେ ପ୍ରଣାମ କରି ନିଜ ଜୀବନକୁ ଧନ୍ୟ ମଣିଲେ । ଗୋପୀନାଥ ଅମୃତ ମଣୋହି (କ୍ଷୀର) ଭୋଗ ଅତି ପ୍ରିୟ ବୋଲି ସେ ବୁଝିଥିଲେ । ତାକୁ ପାଇବା ପାଇଁ ସେ ଆଗ୍ରହ ପ୍ରକାଶ କଲେ । ମାତ୍ର ଗଙ୍ଗାକୁ ମାଗିଲେ ନାହିଁ । ସେହି ରାତ୍ରିରେ ମନ୍ଦିରରେ ନରହି ସେ ଅନତିପୁରଣ ରାମଚଣ୍ଡୀ ଠାକୁରାଣୀ ମନ୍ଦିର ସମ୍ମୁଖରେ ଏକ ଗଛ ମୂଳରେ ଘେନି କଲେ । ରାମଚନ୍ଦ୍ର ଗ୍ରାମଦେବତା ଭଗବତୀ ଶ୍ରୀବତ୍ସାଙ୍କୁ ପୂଜା କରିଥିଲେ ବୋଲି ଚୈତାୟୁଗରୁ ଶ୍ରୀରାମଚଣ୍ଡୀ ନାମରେ ଆଲୋଚନା ରେ ଆସୁଛନ୍ତି । ଏଣେ ମନ୍ଦିରରେ ଗୋପୀନାଥଙ୍କ ପାଖରେ ବାଗରେ କ୍ଷୀରଭାଣ୍ଡ ଅମାଣିଆ ପ୍ରସ୍ତୁତ ହୋଇଥିଲା ଭୋଗ ଲଗାଇବା ପର୍ଯ୍ୟନ୍ତ । ସେଥି ମଧ୍ୟରୁ ଗୋଟିଏ ଭାଣ୍ଡ ଅଭାବ ରହିଥିବାର ଦେଖାଗଲା । ସେବକମାନଙ୍କ ମଧ୍ୟରେ ଏଥିପାଇଁ ଗଣ୍ଡଗୋଳ ଲାଗିଲା ଓ କେତେକ ମନ୍ଦିର ପରିଚାଳକଙ୍କ ନିର୍ଦ୍ଦେଶରେ ଆଉ ଏକ କ୍ଷୀରଭାଣ୍ଡ ଆଣି କେତେ ଦିଆଗଲା । ଠାକୁରଙ୍କ ପହଡ଼ ପରେ ସମସ୍ତେ ଶୋକରେ । ଅର୍ଦ୍ଧଶତାବ୍ଦୀ ଗୋପୀନାଥ ନାମକ ଜଣେ ମୁଖ୍ୟସେବକଙ୍କୁ ଗୋପୀନାଥ ସ୍ଵପ୍ନାଦେଶରେ ଯେ, ମନ୍ଦିର ଭିତରେ ତାଙ୍କ ପିନ୍ଧିଥିବା ବସ୍ତ୍ର ତଳେ ଏକ କ୍ଷୀରଭାଣ୍ଡ ରହିଛି, ତାକୁ ନେଇ ରାମଚଣ୍ଡୀ ମନ୍ଦିର ନିକଟରେ ଥିବା ଏକ ମାଧବେନ୍ଦ୍ରପୁରୀକୁ ଦିଅ । ସେବକ ମନ୍ଦିର ଭିତରେ ପ୍ରବେଶ କରି ଗୋପୀନାଥଙ୍କ ବସ୍ତ୍ରତଳେ କ୍ଷୀରଭାଣ୍ଡଟି ପାଇ ବିସ୍ମିତ ହେଲେ । ଅର୍ଦ୍ଧଶତାବ୍ଦୀ ସେ ରାମଚଣ୍ଡୀ ମନ୍ଦିର ନିକଟକୁ କ୍ଷୀରଭାଣ୍ଡ ଧରି ପୋଡ଼ିଲେ । ଗୋପୀନାଥ ଧାନରତ ସନ୍ଧ୍ୟାସାନ୍ତ ସାଞ୍ଜ ପ୍ରଣିପାତ କରି ଗୋପୀନାଥଙ୍କ ସ୍ଵପ୍ନାଦେଶ ବୃତ୍ତାନ୍ତ ବର୍ଣ୍ଣନା କରି କ୍ଷୀରଭାଣ୍ଡଟି ଅର୍ପଣ କଲେ । ମାଧବେନ୍ଦ୍ର ପୁରୀ ହୋଇ କ୍ଷୀରପାନ କଲେ । ସେହିଦିନରୁ ଗୋପୀନାଥ କ୍ଷୀରଚୋରା ନାମରେ ନାମିତ ହୋଇଛନ୍ତି । ଐତିହାସିକ ବୃକ୍ତର ହରେକୃଷ୍ଣ ମହାପାତ୍ର ମତରେ, ରେମୁଣାରେ କ୍ଷୀରଚୋରା ଗୋପୀନାଥଙ୍କ ମୂର୍ତ୍ତି ନରସିଂହଦେବ (ପ୍ରଥମ) ଦ୍ଵାରା ସ୍ଥାପିତ ହୋଇଛି ।

ଭାରତବର୍ଷରେ ଶ୍ରୀ.ପୁ. ୨ୟ ଶତାବ୍ଦୀ ବେଳକୁ ଶ୍ରୀକୃଷ୍ଣଙ୍କ ଗୋପୀବଲ୍ଲଭ ରୂପ ପୂଜା ପ୍ରଚଳନ ହୋଇଥିଲା । ଓଡ଼ିଶାରେ ମଧ୍ୟ ଅଷ୍ଟମ ଶତାବ୍ଦୀରେ ପ୍ରଚଳିତ ହୋଇଥିଲା ବୋଲି ମନ୍ଦିରର ଗଙ୍ଗେ ଶୋକିତ କୃଷ୍ଣଙ୍କ ଗୋପୀନାଥ ମୂର୍ତ୍ତି ହିଁ ପ୍ରମାଣ ଦିଏ । ଗୋପୀନାଥ

ମଧ୍ୟ, ଗୋପାଳ ଚାନ୍ଦରେ ସେ ଏକ ଓ ଅଭିଳ । ଓଡ଼ିଶାରେ ଗାନ୍ଧୀବାଦ  
 ଗଢ଼ିବାରେ ବୈଷ୍ଣବଧର୍ମ ପ୍ରସାରରେ ଗୋପାଳାଧି ପୂଜାର ଆରମ୍ଭ  
 ହୋଇଥିଲା । ଦ୍ଵିତୀୟ ନରସିଂହଦେବଙ୍କ ସମୟରେ ପରମବୈଷ୍ଣବ ପଣ୍ଡିତ  
 ଶ୍ରୀ ବୈଷ୍ଣବାଚାର୍ଯ୍ୟ ନରସିଂହାଚାର୍ଯ୍ୟ ଓଡ଼ିଶାରେ ବାଗବତକାଳ ଗୋପାଳାଧି  
 ବୈଷ୍ଣବଧର୍ମ ପ୍ରଚାର କରିବା ସମୟରେ ବହୁ ଗୋପାଳାଧି ମନ୍ଦିର ଓ  
 ମୂର୍ତ୍ତି ପ୍ରତିଷ୍ଠା କରିଥିଲେ ।

ତତ୍ପରା ଚାରବର୍ତ୍ତୀ କାକୁଡ଼ିଆ ଶ୍ରୀମତ ଗୋପାଳାଧି, ପିପିଲିସୁ  
 ଚଣ୍ଡୀପୁରପୁରରେ ଗୋପାଳାଧି, ଅଳଗୁମର ସୋମେଶ୍ଵର ମନ୍ଦିରରେ  
 ଗୋପାଳାଧି, ବ୍ରାହ୍ମଣାଳୟା କୁଳରେ ଓ ଭୁବନେଶ୍ଵରର ହରହାଳୟରେ  
 ହରହାଳ ଗୋପାଳାଧି, ଜନ୍ତଳର ମାଳତିଗ୍ରାମରେ, ଯାଜପୁର ଓ ଗାର୍ଗବା  
 ନଦୀ ନିକଟସ୍ଥ ଅଲାଇପୁରରେ ଗୋପାଳାଧି, ହାରାପୁରଗ୍ରାମ ଓ ସାରକଣା  
 ଗ୍ରାମର ଗୋପାଳାଧି, ବାଲେଶ୍ଵରର ବିଷ୍ଣୁପୁର ଶ୍ରୀମତ ଚାରୁହସ୍ତ  
 ଗୋପାଳାଧି ଦେଖିବାକୁ ମିଳେ ।

ତେବେ ଭକ୍ତିହାସ, ପୁରାଣ ଓ କିମ୍ବଦନ୍ତୀ ବୃକ୍ଷରୁ ରେମୁଣାର  
 'କ୍ଷୀରଚୋରା ଗୋପାଳାଧି' ଏହା ମଧ୍ୟରେ ଏକ ସ୍ଵତନ୍ତ୍ର ଆସନ ଗ୍ରହଣ  
 କରେ । ଶ୍ରୀ ସଦାଶିବ ରଥଶର୍ମାଙ୍କଠାରୁ ହରହାଳ ଗୋପାଳାଧି ମନ୍ଦିରର  
 'ନିର୍ମାଣ' ବା ରାଜଖଣ୍ଡାରେ ରେମୁଣା ଦଣ୍ଡପାଟରେ ଗୋପାଳାଧି ମନ୍ଦିର  
 ନିର୍ମାଣ କରିବା ସମ୍ବନ୍ଧରେ କେତେକ ତଥ୍ୟ ଦେଖିବାକୁ ମିଳେ ।  
 ନରସିଂହଦେବ ପରମାନନ୍ଦ ମହାଭୋଇଙ୍କୁ ରେମୁଣା ଦଣ୍ଡପାଟ  
 ଗୋପାଳାଧି ମନ୍ଦିର ନିର୍ମାଣ କରିବା ନିମନ୍ତେ ତାଙ୍କ ରାଜତ୍ଵରେ  
 ସାତଶହ ଦୁନିଆଁ ପ୍ରଦାନ କରିଥିଲେ ଏବଂ ସ୍ଵାମୀ କୃଷ୍ଣାନନ୍ଦଙ୍କୁ ବୃନ୍ଦାବନରୁ

ମୂର୍ତ୍ତି ଆଣିବା ପାଇଁ ପଠାଇଲେ । ସେହି ମୂର୍ତ୍ତି ପ୍ରଥମେ ଜଗନ୍ନାଥ ମନ୍ଦିରର  
 ପଶ୍ଚିମପଟ ବେଢ଼ାରେ ରାଜା ରଖାଇ ରେମୁଣା ଦଣ୍ଡପାଟରେ କେତେକ  
 ନିର୍ମାଣ କରି ବିଗ୍ରହକୁ ପ୍ରତିଷ୍ଠା କଲେ । ମନ୍ଦିର ନିକଟରେ  
 ଗୋପାଳମାନଙ୍କର ବସତି ଥିଲା ବୋଲି 'ଗୌଡ଼ବାଣୀ' ରୂପେ ଅନ୍ୟାନ୍ୟ  
 କଥିତ ।

ରେମୁଣାକୁ 'ରେବଣା', କେତେକ ରମଣାୟ ସ୍ଥାନ ହେତୁ ରମଣାୟକୁ  
 'ରେମୁଣା' ବୋଲି କହନ୍ତି ।

District Gazetteer Balasore ପୁସ୍ତକରେ ରେମୁଣା ଶବ୍ଦ  
 ମୃଗୟାକ୍ଷେତ୍ର ରୂପେ ଗୃହୀତ । କାଗଣ ସେତେବେଳେ ଓଡ଼ିଶାର  
 ମୁସଲମାନନ୍ତା(୧୭୨୫-୩୫) ମାନ ତଳାଣୀ ଏହି ସ୍ଥାନକୁ ମୃଗୟା  
 କାଳର ସ୍ଥାନ ବୋଲି ଅଭିହିତ କରିଥିଲେ । 'ପୁଟିସାର' ଗ୍ରନ୍ଥରୁ ରେମୁଣା  
 ନାମର ଉତ୍ପତ୍ତି ସମ୍ବନ୍ଧରେ ଏକ ଜନଶ୍ରୁତି ରହିଛି । 'ଗମଣ' ଶବ୍ଦରୁ  
 ରେମୁଣା ନାମର ସୃଷ୍ଟି ବୋଲି ପୁରାଣର ଆଖ୍ୟାନ ରହିଛି । ଗାମତର  
 ରାବଣବଧ କରି, ଓଡ଼ିଶା ମଧ୍ୟରେ ଅଯୋଧ୍ୟାକୁ ଫେରିଯିବା ପଥରେ  
 ରେମୁଣାରେ କିଛିଦିନ ଥିଲେ । ସେହି ସମୟରେ ସାତାଦେବୀ ଗୁରୁବତୀ  
 ହେଲେ । ସ୍ଥାନ ପାଇଁ ରାମଚନ୍ଦ୍ର ସପ୍ତଶରୀ ନଦୀ ସୃଷ୍ଟି କରିଥିଲେ ।  
 ସ୍ଥାନସାଗି ସାତା ଶ୍ରୀରାମଙ୍କ ସହ ରମଣ କରି ଥିବାରୁ ଏହାର ନାମ  
 ରେମୁଣା ହୋଇଛି ।

ପୁରୁତାତ୍ତ୍ଵିକ ବୃକ୍ଷରୁ ରେମୁଣାର କ୍ଷୀରଚୋରା ଗୋପାଳାଧି ମନ୍ଦିରର  
 ଚାତୁର୍ଥ୍ୟ ଅତୀତ ଗୁରୁତ୍ଵପୂର୍ଣ୍ଣ । ବୈଷ୍ଣବଧର୍ମ ବୃକ୍ଷରୁ ଏହାର ସାଂସ୍କୃତିକ  
 ଦିଗ ଅତ୍ୟନ୍ତ ବିଭାଜନୀୟ ।

## ଇଲେକ୍ଟ୍ରୋନିକ୍ ଭୋଟିଂ ମେସିନ୍ ସଂପର୍କରେ ଭୋଟର ସଚେତନତା ଅଭିଯାନ

ଓଡ଼ିଶାରେ ପ୍ରଥମ ଥର ଲାଗି ଭୁବନେଶ୍ଵର ଲୋକସଭା ନିର୍ବାଚନ ମଞ୍ଚଳାରେ ଇଲେକ୍ଟ୍ରୋନିକ୍ ଭୋଟିଂ ମେସିନ୍ ବ୍ୟବହାର କରାଯାଇଥିବାରୁ  
 ଏହାର ବ୍ୟବହାର ତଥା ଭୋଟଦାନ ପ୍ରଣାଳୀ ସଂପର୍କରେ ଭୋଟରମାନଙ୍କୁ ସଚେତନ କରିବା ଲାଗି ଆୟୋଜିତ 'ଭୋଟର ସଚେତନତା ଅଭିଯାନ'  
 ର ଶୁଭାରମ୍ଭ ଗତ ଅଗଷ୍ଟ ୧୧ ତାରିଖରେ ଏଠାରେ ମାନ୍ୟବର ରାଜ୍ୟପାଳ ଡଃ. ସି. ରଙ୍ଗରାଜନ୍ କରିଥିଲେ ।  
 ଏହି ଉପଲକ୍ଷେ ଓଡ଼ିଶା ସମବାୟ ବ୍ୟାଙ୍କ ସମ୍ମିଳନୀ କକ୍ଷରେ ଆୟୋଜିତ ଏକ ଉତ୍ସବରେ ଡଃ. ଗଙ୍ଗରାଜନ୍ କହିଲେ ଯେ ଆମ ରାଷ୍ଟ୍ରରେ ଗଣତନ୍ତ୍ର  
 ସୁଦୃଢ଼ ରହିଛି ଏବଂ ଲୋକମାନଙ୍କର ଗଣତନ୍ତ୍ର ପ୍ରତି ଗଭିର ମୁଲ୍ୟବୋଧ ଓ ସମ୍ମାନ ରହିଛି । ଦେଶରେ ଲୋକସଂଖ୍ୟା ବୃଦ୍ଧି ହେଉ ଫଳେ ଭୋଟରଙ୍କ  
 ସଂଖ୍ୟା ବୃଦ୍ଧି ପାଇଥିବାରୁ ଭୋଟ ଗ୍ରହଣ ବ୍ୟବସ୍ଥାର ଉଚିତ ଉପରେ ଗୁରୁତ୍ଵ ଆରୋପ କରି ଇଲେକ୍ଟ୍ରୋନିକ୍ ଭୋଟିଂ ମେସିନ୍ ବ୍ୟବହାର ସଂପର୍କରେ  
 ଭୋଟରମାନଙ୍କୁ ଉଚ୍ଚ ଭାବରେ ସଚେତନ କରାଇବା ପାଇଁ ବ୍ୟାପକ ପ୍ରଚାର କାର୍ଯ୍ୟକ୍ରମ ଗ୍ରହଣ କରିବାକୁ ରାଜ୍ୟପାଳ ପରାମର୍ଶ ଦେଇଥିଲେ ।  
 ପ୍ରାରମ୍ଭରେ ସ୍ଵାଗତ ଭାଷଣ ଦେଇ ରାଜ୍ୟ ମୁଖ୍ୟ ନିର୍ବାଚନ ଅଧିକାରୀ ଶ୍ରୀ ଅର୍ଦ୍ଧେନ୍ଦ୍ର ଶେଖର ଉପାଧ୍ୟାୟ କହିଲେ ଯେ ଭୁବନେଶ୍ଵର ଲୋକସଭା  
 ଆସନର ୧୫୬୬ ରୂପରେ ଏହି ମେସିନ୍ ବ୍ୟବହାର କରାଯିବ । ଭୋଟରମାନେ ପୂର୍ବପରି ଭୋଟକାଗଜରେ ମୋହର ମାରି ଭୋଟ ଦେବା  
 ପରବର୍ତ୍ତେ ଏହି ମେସିନ୍ରେ ବୋତାମ୍ ବିପି ଭୋଟ ଦେଇପାରିବେ । ଫଳରେ ଭୋଟ ନାକର ହେବାର ସମ୍ଭାବନା ରହିବ ନାହିଁ ଏବଂ ଶୁଦ୍ଧ କମ୍ପ୍ୟୁଟର  
 ସମୟ ମଧ୍ୟରେ ଭୋଟ ଗଣତି କରାଯାଇ ଫଳାଫଳ ପ୍ରକାଶ ପାଇବ ।  
 ଶୋର୍ଣ୍ଣା କିଲ୍ଲାପାଳ ତଥା ଭୁବନେଶ୍ଵର ନିର୍ବାଚନ ମଞ୍ଚଳାର ବିକେଟ୍ ଅଫିସର ଶ୍ରୀମତୀ ଉପାଧ୍ୟାୟ ଧନ୍ୟବାଦ ଦେବା ସଙ୍ଗେ ସଙ୍ଗେ ଭୋଟର  
 ସଚେତନତା କାର୍ଯ୍ୟକ୍ରମ ସଂପର୍କରେ ବିଶଦ ବିବରଣୀ ପ୍ରଦାନ କରିଥିଲେ ।  
 ଏହି ଅବସରରେ ଇଲେକ୍ଟ୍ରୋନିକ୍ ଭୋଟିଂ ମେସିନ୍ ସାହାଯ୍ୟରେ ଭୋଟଦାନ ପ୍ରଣାଳୀର ନିମ୍ନଲିଖିତ ପ୍ରଦର୍ଶନ କରାଯାଇଥିଲା ।  
 ଏହି ଉତ୍ସବରେ ଅନ୍ୟମାନଙ୍କ ମଧ୍ୟରେ ମାନ୍ୟବର ରାଜ୍ୟପାଳଙ୍କ ସହଧର୍ମିଣୀ ଡଃ. ହରିପ୍ରିୟା ଗଙ୍ଗରାଜନ୍, ମୁଖ୍ୟ ଶାସନ ସଚିବ ଶ୍ରୀ ସହଦେବ  
 ସାହୁ, ପୂର୍ବତନ ମୁଖ୍ୟ ଶାସନ ସଚିବ ଶ୍ରୀ ଜମାଳାତ ମିଶ୍ର, ପୂର୍ବତନ ରାଜ୍ୟ ନିର୍ବାଚନ କମିଶନର ଶ୍ରୀ ଦେବେନ୍ଦ୍ର ନାଥ ମିଶ୍ର, ଗଜଶିଖା ବିଭାଗ ପ୍ରମୁଖ  
 ଅଧିକାରୀ ଶ୍ରୀ ସତୀଶ ଚନ୍ଦ୍ର ହୋତା, ସୁଜନା ଓ ଲୋକ ସଂପର୍କ ବିଭାଗ ନିର୍ଦ୍ଦେଶକ ଶ୍ରୀ ସୁର୍ଯ୍ୟା ମାଧବ ଦାଶଙ୍କ ସମେତ ବିଭିନ୍ନ ରାଜନୈତିକ ଚଳନ  
 ପ୍ରତିନିଧି, ସମ୍ଭାବପତ୍ର ପ୍ରତିନିଧି ଓ ବିଭାଗୀୟ ଅଧିକାରୀମାନେ ଉପସ୍ଥିତ ଥିଲେ ।

ଉତ୍ତମ ପ୍ରସାଦ

# ଖୁଚି ଓ ମା କିଚକେଶ୍ୱରୀ

ଓଡ଼ିଶାର ଅନ୍ୟତମ ପର୍ଯ୍ୟଟନ କେନ୍ଦ୍ର ଖୁଚି ମୟୂରଭଞ୍ଜ ଓ କେଉଁଠିର ଜିଲ୍ଲାର ଶେଷ ଭାଗରେ ପୁଣ୍ୟତୋୟା ବୈତରଣୀ ଓ ଭଞ୍ଜତାଳଦୀ କୂଳରେ ଅବସ୍ଥିତ । ପାହାଡ଼ ନଦୀ ବନ ଜଙ୍ଗଲ ଘେନା ମନୋରମ ତୀର୍ଥ ସ୍ଥାନଟି ପର୍ଯ୍ୟଟକମାନଙ୍କୁ ଆକୃଷ୍ଟ କରିଥାଏ ।

ଶହଶହ ଯାତ୍ରୀ ଖୁଚି ଆସି ମା କିଚକେଶ୍ୱରୀ ତାମୁଣ୍ଡାଙ୍କ ଦର୍ଶନ କରି ଭୋଗ କରିଥାନ୍ତି ।

ଖୁଚିର ମା କିଚକେଶ୍ୱରୀ ମନ୍ଦିର ୯୨୦ରୁ ୯୨୫ ଖ୍ରୀଷ୍ଟାବ୍ଦ ମଧ୍ୟରେ ନିର୍ମାଣ ହୋଇ ଥିବାର ଜଣାଯାଏ । କେଉଁ ରାଜା ଏ ମନ୍ଦିର ନିର୍ମାଣ କରିଥିଲେ, ତାର ପ୍ରାମାଣିକ ତଥ୍ୟ ନାହିଁ । ପରବର୍ତ୍ତୀକାଳରେ ପ୍ରାୟ ଏକ ହଜାର ବର୍ଷ ପରେ ୧୯୧୫ରୁ ୧୯୨୨ ମଧ୍ୟରେ ମୟୂରଭଞ୍ଜ ରାଜା ସ୍ୱର୍ଗତ ପୂର୍ଣ୍ଣଚନ୍ଦ୍ର ଭଞ୍ଜଦେଓ ଏବଂ ପ୍ରତାପ ଚନ୍ଦ୍ର ଭଞ୍ଜଦେଓ ଏହାର ପୁନଃ ନିର୍ମାଣ କାର୍ଯ୍ୟ ଆରମ୍ଭ କରି ୧୯୩୪ରେ ଶେଷ କରିଥିଲେ । କେଶରୀର ମୁଗୁନି ପଥରରେ ଶିଳ୍ପୀଙ୍କ ନିର୍ଦ୍ଦେଶ ମୁନରେ ଫୁଟି ଉଠିଥିବା ମନ୍ଦିରର ଅନୁପମ କାରୁକାର୍ଯ୍ୟ କୋଣାର୍କ ଓ ପୁରୀ ମନ୍ଦିରଠାରୁ କେଉଁ ଗୁଣରେ କମ ନୁହେଁ । ତରବରିଆ ଭାବେ ମନ୍ଦିର ଭୁଲ ମରା ଯାଇଥିବାର ଜଣାଯାଏ । ମନ୍ଦିରର ଗଚ୍ଚତା ୧୦୦ ଫୁଟ । ୧୭୬୪ ବର୍ଷଫୁଟ ପରିମିତ ନାଲୀରେ ସେତେବେଳେ ପ୍ରାୟ ପଞ୍ଚାଅଶି ହଜାର ଟଙ୍କା ବ୍ୟୟରେ ନିର୍ମିତ ହୋଇଥିଲା ।

ଖୁଚି, ପାର୍ବତୀପୁର, ପଣସି ଏହି ତିନୋଟି ଗ୍ରାମର ଶ୍ରମିକ, କାଳିଗର, ମୁଖ୍ୟ କାଶିଗର, ଇଂ ବାରବଲ ଦୋଷ ଓ ପରମାନନ୍ଦ ଆଚାର୍ଯ୍ୟଙ୍କ ସହାୟତାରେ ମନ୍ଦିରଟି ନିର୍ମିତ ହୋଇଥିଲା । ଶ୍ରମିକମାନେ ବାରିପଦସା, ମିସ୍ତ୍ରି ଭରଥଣା, ମୁଖ୍ୟ ମିସ୍ତ୍ରି ବାରି ଅଣା ମକୁରି ନେଇ ଉକ୍ତ ମନ୍ଦିର ନିର୍ମାଣ କରିଥିଲେ । ମନ୍ଦିର ନିର୍ମାଣ ବେଳେ ବହୁ ପୋଖରୀ ବୃଷ୍ଟି ହୋଇ ଥିଲା । ମନ୍ଦିରର ପୋଖରୀ ଓ ଭୋଗ ଦୋକାନ ଆୟରୁ ମନ୍ଦିର କାର୍ଯ୍ୟ ବାଲୁ ଥିବାର ପ୍ରକାଶ ।

ମନ୍ଦିରର ଦକ୍ଷିଣକୁ ବହୁ ଶେଖର ମହାଦେବ, ଉତ୍ତରରେ ଉତ୍ତରଶୁଭ ମହାଦେବ, ପୂର୍ବରେ ମୃତ୍ୟୁଞ୍ଜୟ ମହାଦେବ ମନ୍ଦିର ବିଦ୍ୟମାନ ।

ମନ୍ଦିର ମଧ୍ୟରେ ବହୁ ମନ୍ଦିରର ଭଗ୍ନାବଶେଷ ଦେଖିବାକୁ ମିଳେ । ଏହାର ପୁନରୁଦ୍ଧାର ହୋଇ ପାରିନାହିଁ । ସେଥି ମଧ୍ୟରେ ସପ୍ତ ମାତୃକା ମନ୍ଦିର, ବିଷ୍ଣୁ ମନ୍ଦିର, ଶିବ ମନ୍ଦିର, ଗଣେଶ ମନ୍ଦିର ଆଦି ଅବଦୂର୍ଲ୍ଲଭ । ସମସ୍ତ ଅଞ୍ଚଳ ବହୁ ଦେବଦେବୀଙ୍କ ପାଠପୁଜା ଥିଲା । ମନ୍ଦିର ପ୍ରାଙ୍ଗଣରେ ବହୁ ଶିଳା ତାରି ଆଡ଼େ ବିଶିଷ୍ଟ ଅବସ୍ଥାରେ ପଡ଼ିଅଛି । ତାର ରକ୍ଷଣାବେକ୍ଷଣ କରିବାକୁ କେହି ନାହିଁ । ମନ୍ଦିର ହତା ମଧ୍ୟରେ ଫୁଲ ବଗିଚା, ଫଳ ଗଛ, ଛୋଟବଡ଼ ମନ୍ଦିର ଥାଇ ମନ୍ଦିରର ଶୋଭାବର୍ଦ୍ଧନ କରୁଅଛି । ପ୍ରତି ବର୍ଷ ଶିବ ଚତୁର୍ଦ୍ଦଶୀଠାରୁ ପ୍ରାୟ ୧୫ ଦିନ ସେଠାରେ ବଡ଼ଧରଣର ମେଳା ଅନୁଷ୍ଠିତ ହୋଇଥାଏ । ଏହି ମେଳାରେ ହଜାର ହଜାର ତୀର୍ଥଯାତ୍ରୀ ଆସି ମନ୍ଦିରରେ ମାଙ୍କ ପୂଜା ଅର୍ଚ୍ଚନା କରିଥାନ୍ତି ।

ମନ୍ଦିରରେ ମାଙ୍କର ମଧ୍ୟାହ୍ନ ଖେରୁଡ଼ି ଭୋଗ ପ୍ରସିଦ୍ଧ । ଅନ୍ୟ ସମୟରେ ଚଣ୍ଡିଆ, କବଳା ଆଦି ଭୋଗ ହୋଇଥାଏ । ଲୋକମାନେ ମାନସିକ

ରଖି ମାଙ୍କର ମଥାରେ ମଞ୍ଜା ଚଢ଼ାଇ ଅଧିଆ ପଡ଼ନ୍ତି । ଫୁଲ ଓ ଖସିଲେ ମାନସିକ ସଫଳ ହେବାର ବୃତ୍ତନ୍ତ ପାଇ ଭୋଗ ଲାଭର ପ୍ରଥା ଏବେ ମଧ୍ୟ ଚଳି ଆସୁଅଛି । ପୂର୍ବରୁ ବୋଦା ବନ୍ଦି ପ୍ରଥା ଥିଲା । ତାହା ୧୯୯୦ରୁ ବନ୍ଦ ହୋଇ ଯାଇଛି । କିନ୍ତୁ ବୋଦା ଜାପାନୀ ଭୋଗ ଲଗାଯାଇ ଛାଡ଼ି ଦିଆଯାଏ । ଖୁଚି ଏକ ପର୍ଯ୍ୟଟନ କ୍ଷେତ୍ର ଭାବେ ଓଡ଼ିଶା ମାନଚିତ୍ରରେ ଉଲ୍ଲେଖ ଥିଲେ ମଧ୍ୟ ଏହା ଅନ୍ୟ ପର୍ଯ୍ୟଟନ କ୍ଷେତ୍ର ସମକକ୍ଷ ହୋଇପାରିନାହିଁ । ମନ୍ଦିରର ସମସ୍ତ ପୂର୍ଣ୍ଣ, ପଥର ଖୁଣ୍ଟ ପୁରୁ ପଥରରେ ତିଆରି ହୋଇଛି । ମନ୍ଦିରର ସମସ୍ତ ଭାଗ ଓ ତାରି ପଥର କିଛି କିଛି ଅଣ ଫାଙ୍କା ଥିବାର ଦେଖାଯାଏ । କେତେକ ସ୍ଥଳରେ ଖୁଣ୍ଟ ପୂର୍ଣ୍ଣ ଥାଇ ପୁରାତନ ମନ୍ଦିର ଥିବାର ପ୍ରମାଣ ଦିଏ ।

ପ୍ରତଳିତ ପ୍ରଥାନୁସାରେ ପୁରୁଷାନୁକ୍ରମେ କେତେକ ବ୍ୟକ୍ତି ମନ୍ଦିର ସେବା କାର୍ଯ୍ୟ କରି ଚାଲିଛନ୍ତି । ସେ ସମୟର ସେବାୟତମାନଙ୍କୁ କିଛି ଜମି ଯୋଗାଇ ଦିଆଯାଇଥିଲା ।

କିମ୍ବଦନ୍ତୀ କହେ, ମହାଭାରତ ଯୁଗର ବିରାଟ ରାଜା ଓ ବିଦ୍ଧ ରାଜାଙ୍କର ରାଜନୀତିର ମନ୍ଦିରର ଉତ୍ତର ଓ ଦକ୍ଷିଣ ଦିଗରେ ଥିଲା । ଏବେ ଗଡ଼ ନାହିଁ । ରାଜାଘର ଲୋକ ନାହାନ୍ତି । କିନ୍ତୁ ମୁଖ୍ୟମନ୍ତ୍ରୀ ଅଣ ଦେଖାଯାଏ । ରାଜାଘର ଗଡ଼ ଉପରେ ଶାଳ, ପିଆଣ, ସମସ୍ତ ଆଦି ଜଙ୍ଗଲ ବୃକ୍ଷ ହୋଇଛି । ପଥର ତିଆରି ଖୁଣ୍ଟ ମୂଳ ସହା ବୃକ୍ଷ ଛିଡ଼ା ହୋଇ ଯାତ୍ରୀମାନଙ୍କୁ କହି ଦେଉଛି, ଏହା ଏକଦା ରାଜାଙ୍କ ବୃକ୍ଷ ଥିଲା । ବିରାଟ ରାଜା ଓ କିଚକ ରାଜାଙ୍କର ଗଡ଼ ଖାଇଥିଲା ପରା ଓ ବୈତରଣୀ ନଦୀ । ନାଟ୍ୟଶାଳା, ମୁଖଶାଳାର ପ୍ରଥମ ଶୁଣିବୁ ବୃକ୍ଷ ରହିଛି । ଖୁଚି ରାସ୍ତାର ବିରାଟ ଗଡ଼କୁ ଭଲ ବେଳେ ଏକ ବିରାଟ ରାଜନୀତିକୁ ଯାତ୍ରା ଚଳି ମନେ ହୁଏ । କଳଶୁଲ୍ୟ ରାଜା ଗଡ଼ର ଦୁଇ ପାର୍ଶ୍ୱରେ ଘନ ଜଙ୍ଗଲ, ମଝିରେ ମଝିରେ ବିରାଟ ବିରାଟ ଯୋଗେ ଯେପରି ଆମକୁ କହୁଥିଲା- ଆଗରୁ ରାଜ ନଥର ପଡ଼ିବ । ଶେଷ ଖାବରା ମରାମତି ହୋଇ ନଥିବା ରାସ୍ତାରେ ଗଲାବେଳେ ଅଣ ଭାରୁଥିଲେ ଯେପରି ରାଜା ଗଲାପରେ ରାସ୍ତା ପରିତ୍ୟକ୍ତ ହୋଇ ପଡ଼ିଛି । ବିରାଟ ଗଡ଼ ଉପରେ ସରକାରୀ ବଙ୍ଗଳାଟିଏ ନିର୍ମିତ ହୋଇଛି ।

ସେଠାରେ ଗାଁ ଗଣ୍ଡା ଗଢ଼ିଉଠିଲାଣି । ମନ୍ଦିରର ଦକ୍ଷିଣରୁ ଭଗବାନ ସଂଗ୍ରହାଳୟଟିଏ ଅବସ୍ଥିତ । ବିରାଟ ରାଜା, କିଚକ ରାଜାଙ୍କ ପୂର୍ବପୁରୁଷ ପଥର, ତାପ, ଲୌହ ଏବଂ ମାଟି ନିର୍ମିତ ବ୍ୟବହାରୀ ପଥର ସତ୍ତା କରାଯାଇ ସଂଗ୍ରହାଳୟରେ ରଖାଯାଇଅଛି । ମହାରାଜା ପୂର୍ଣ୍ଣଚନ୍ଦ୍ର ଭଞ୍ଜଦେଓ ୧୯୨୨ ମସିହାରେ ଏହାକୁ ନିର୍ମାଣ କରିଥିଲେ । ପଥର ସରକାର ହାତକୁ ନେଇଛନ୍ତି । ପ୍ରାଚୀନ ବୁଦ୍ଧ ପୂର୍ଣ୍ଣ, ଚୈତ୍ୟ ପୂର୍ଣ୍ଣ, ବି ପାର୍ବତୀଙ୍କର ନଗ୍ନ ପୂର୍ଣ୍ଣ ଆଦି ଭଗ୍ନ ଅର୍ଦ୍ଧ ଭଗ୍ନ ଅବସ୍ଥାରେ ସଂଗ୍ରହାଳୟରେ ରଖାଯାଇଅଛି । ବିଭିନ୍ନ ରାଜାଙ୍କର ଥଳ, ରାଜମାନଙ୍କ ବ୍ୟବହୃତ ଥଳ ସରକାରୀ, ଘର ସରକାରୀମାନ ସେଠାରେ ସୁରକ୍ଷିତ ଅଛି । ଖୁଚି କିଚକେଶ୍ୱରୀ ମନ୍ଦିର ଓ ସଂଗ୍ରହାଳୟର ମରାମତି କରାଗଲେ ଏହି ଓଡ଼ିଶାର ପ୍ରସିଦ୍ଧ ତୀର୍ଥ କ୍ଷେତ୍ରରେ ପରିଣତ ହୋଇ ପାରିବ ।

ରା/ପୋ : ମଙ୍ଗଳପୁର, କି : ପଥର

# କୃଷ୍ଣଗିରି : ଏକ ଦୃଷ୍ଟିପାତ

● ଡଃ. ଦଶପାଣି ବେହେରା

ଉଚ୍ଚିତ୍ର ଓ ସଂସ୍କୃତିର ଗଭୀର, ଆଧ୍ୟାତ୍ମିକତାର ବାର୍ତ୍ତାବହ ଏବଂ ବିଶେଷ ଓ ପରମ୍ପରାର ସ୍ମାରକୀ କୃଷ୍ଣଗିରି ଗଞ୍ଜାମ ଜିଲ୍ଲାର ଖଲ୍ଲିକୋଟ ନିକଟସ୍ଥ ନିର୍ମଳ ଝରଠାରେ ଅବସ୍ଥିତ । ବିଲିକାଠାରୁ ୧୮ କିଲୋମିଟର ଦୂରରେ ଓ ଫାସି ଖଲ୍ଲିକୋଟ ନିର୍ମଳ ଝର-କୋଳା ରାଜପଥର ପାର୍ଶ୍ୱରେ ଏହା ଅବସ୍ଥିତ । ଏହାର ନିକଟତମ ଗେଳ ସେସନ ଖଲ୍ଲିକୋଟ-ନେଶପୁର ସେସନ୍ । ଏହାର ଉପତ୍ୟକାଞ୍ଚଳରେ ଖରଖାଗା ମା ପ୍ରବାହିତ ।

ପ୍ରାଚୀନ ଶାସ୍ତ୍ରାନୁସାରେ ଭାରତର ପର୍ବତମାନଙ୍କୁ ମୁଖ୍ୟତଃ ତିନୋଟି ଶ୍ରେଣୀରେ ବିଭକ୍ତ କରାଯାଏ-ଯଥା (୧) କୁଳପର୍ବତଶ୍ରେଣୀ, (୨) ମର୍ଯ୍ୟତା ଯଥା ଚିତ୍ରୁଟେକ ପର୍ବତଶ୍ରେଣୀ ଏବଂ (୩) କ୍ଷୁଦ୍ରପର୍ବତ ଶ୍ରେଣୀ । କୃଷ୍ଣଗିରିକୁ କୁଳ(ମୂଳ) ପର୍ବତ ବୋଲି ଆହୁ ସାତବାହିନୀ ରାଜବଂଶର ଶେର ବଞ୍ଚିଷ୍ଟପୁତ୍ର ପୁଲମାୟା ତାଙ୍କର ନାସିକ ଶିଳାଲେଖରେ ଉଲ୍ଲେଖ କରାଯାଇଛି । କିନ୍ତୁ କେହି କେହି ଏହାକୁ ଏକ ମର୍ଯ୍ୟତା ଅବା ସାମା ଚିତ୍ରୁଟେକ ପର୍ବତ ବୋଲି ମତ ଦିଅନ୍ତି । ସେମାନଙ୍କ ମତରେ ପ୍ରାଚୀନ କାଳରେ ଚର୍ଚ୍ଚିତ ଓ କଞ୍ଚୋଦ ରାଜ୍ୟର ମଧ୍ୟରେ ଏହା ଏକ ସାମା ଚିତ୍ରୁଟେକ ପର୍ବତ ଥିଲା । ଫଳରେ ଉଭୟ ରାଜ୍ୟର ସାଂସ୍କୃତିକ ଚିହ୍ନା ଓ ଚେତନାର ଏହା ମିଳନ ପାଠ ଥିଲା । ଆହୁ ସାତବାହିନୀ ବଂଶ, ବ୍ୟାଘ୍ରବଂଶ ଓ ବୈଦେହବଂଶମାନଙ୍କର ଶାସନକାଳରେ ଏହି ପର୍ବତ ଉପତ୍ୟକାରେ ଖୁ ପ୍ରଚଣ୍ଡ ପ୍ରବାହ ଓ ଦାର୍ଶନିକ ଚୈତନ୍ୟର ନିର୍ଦ୍ଧର ଅବ୍ୟାହତ ଭାବେ ଗଠିଗାଳ ଥିଲା ।

ଆହୁ ସାତବାହିନୀ ରାଜା ଗୌତମ ପୁତ୍ର ସାତକର୍ଣ୍ଣୀ (୧୦୭-୩୦) ଶ୍ରେ ପ୍ରଥମେ କୃଷ୍ଣଗିରିକୁ ତାଙ୍କର ସାମ୍ରାଜ୍ୟ ଅନ୍ତର୍ଭୁକ୍ତ ବୋଲି ତାଙ୍କର ଶିଳା ଅନୁଶାସନରେ ଉଲ୍ଲେଖ କରିଛନ୍ତି । ସେ ଥିଲେ ଗୌତମୀ ସାମ୍ରାଜ୍ୟର ପୁତ୍ର । ସାତବାହିନୀ ସାମ୍ରାଜ୍ୟରେ କୃଷ୍ଣଗିରିକୁ ଏକ ପବିତ୍ର ପର୍ବତ ଭାବେ ସମ୍ମାନ କରାଯାଇଥିଲା ।

କୃଷ୍ଣଗିରିକୁ ପ୍ରାଚୀନ କଳିଙ୍ଗ ରାଷ୍ଟ୍ରର ଅନ୍ୟତମ ପବିତ୍ର ପର୍ବତ ଭାବେ ମନନୀୟ ପ୍ରଦାନ କରାଯାଇଥିଲା । ବ୍ୟାଘ୍ରଶାସନ କାଳରେ ଅର୍ଥାତ୍ ପଞ୍ଚ ଶତାବ୍ଦୀରେ କୃଷ୍ଣଗିରି ଦକ୍ଷିଣ ତୋଷାଳା ରାଜ୍ୟଭୁକ୍ତ ଥିଲା ବୋଲି ବୁଝାଯାଏ । କଟକ, ପୁରୀ ଓ ଗଞ୍ଜାମ ଜିଲ୍ଲା ତ୍ରୟର କିଛି କିଛି ଅଂଶ ସେହି ରାଜ୍ୟରେ ସଂଶ୍ଳିଷ୍ଟ ଥିଲା । ସୁମନ୍ତନି ତାମ୍ର ଅନୁଶାସନ (ଖ୍ରୀ. ୫୬୯)ରେ କୃଷ୍ଣଗିରିକୁ ଅଭୟରାଜ୍ୟଭୁକ୍ତ ପର୍ବତ ଭାବେ ଉଲ୍ଲେଖ କରାଯାଇଅଛି । ଅଭୟ ବଂଶ ରାଜା ଧର୍ମ ରାଜଙ୍କର ରାଜ୍ୟର ପରମ୍ପରାଳା ଚିତ୍ରଣ(କିଲ୍ଲା)ରେ ଏହି ପର୍ବତ ବିଦ୍ୟମାନ ଥିଲା ବୋଲି ବୁଝାଯାଏ । ଧର୍ମର ଥିଲେ ପୁତ୍ରବା ସ୍ତ୍ରୀ ଭବ୍ତାରକଙ୍କର ଜଣେ କରତ ରାଜା । ପରବର୍ତ୍ତୀ ଶୈଳୋତ୍ତର ଶାସନକାଳରେ କୃଷ୍ଣଗିରି ଅଞ୍ଚଳକୁ "କୃଷ୍ଣଗିରି ପ୍ରସନ୍ନ" ବୋଲି ଆଖ୍ୟା ଦିଆଗଲା । କଞ୍ଚୋଦ ମଞ୍ଚଳର ଏହା ଏକ

ବିଷୟ ଅବା ଜିଲ୍ଲାରେ ପରିଣତ ହୋଇଥିଲା । ଅଧୁନା ପୁରୀ ଓ ଗଞ୍ଜାମ ଜିଲ୍ଲା ଦ୍ୱୟ ସେହି ରାଜ୍ୟରେ ସନ୍ନିବେଶିତ ଥିଲା । "ଦକ୍ଷପୁର" (ଅଧୁନା ପାଲୁର) ସେହି ରାଜ୍ୟର ଥିଲା ରାଜଧାନୀ । ଗଞ୍ଜାମ ତାମ୍ର ଅନୁଶାସନ (ଖ୍ରୀ. ୬୧୮)ରେ ଶୈଳୋତ୍ତର ରାଜା ଶ୍ରୀ ମାଧବରାଜ ଦ୍ୱିତୀୟ(ଖ୍ରୀ. ୬୧୦-୬୨୨)କୃଷ୍ଣଗିରି ବିଷୟ ଅନ୍ତର୍ଭୁକ୍ତ ଜେହୁରାଜ୍ୟ ନାମକ ଏକ ଗ୍ରାମକୁ ଜନୈକ ରାଜ୍ୟରୁ ବାଦ ଦେଇଥିଲେ । ନବାନା, ବଞ୍ଚେଶ୍ୱର ଗଣପୁର, ବାଣପୁର, ପୁରୀ ଓ କୋଞ୍ଚେଡ଼େ ତାମ୍ର ଅନୁଶାସନରେ ଉଲ୍ଲେଖ ଅଛି ଯେ ଶ୍ରୀ ମାଧବରାଜ ଦ୍ୱିତୀୟଙ୍କ ବିରୁଦ୍ଧରେ ତାଙ୍କର ଜନିଷ୍ଠତାତ୍ୱା ମାଧବ ସିଂହାସନ ଦାବା କରି ବିରୋଧ କରିଥିଲେ । ଉଭୟ ଭାରତ ମଧ୍ୟରେ କୃଷ୍ଣଗିରି ଉପତ୍ୟକାକୁ ଫାସିକା ନାମକ ଏକ ସ୍ଥାନରେ ପ୍ରବଳ ଯୁଦ୍ଧ ହେଲା ଏବଂ ସେଥିରେ ଜନିଷ୍ଠ ଭାତ୍ୱା ପରାଜିତ କରି ଜ୍ୟେଷ୍ଠତାତ୍ୱା ଯଶସ୍ୱୀ ହେଲେ । "ଫାସିକା"କୁ ଅଧୁନା ଫାସି ଗ୍ରାମ ସହ ଚିତ୍ରୁଟ କରାଯାଇଅଛି । କୃଷ୍ଣଗିରିର ପ୍ରତ୍ନତାତ୍ତ୍ୱିକ ଅବଶେଷରୁ ପୁଞ୍ଜ ହୁଏ ଯେ ଏହା ଜୈନ, ବୈଦ ଓ ଶାକ୍ତ ଧର୍ମର ପ୍ରଧାନ କେନ୍ଦ୍ର ଥିଲା । ସେଠାରେ ଥିବା ଜୈନ ଗୁମ୍ଫା ଓ ହିନ୍ଦୁ ଚେଦ ଦେବା ମନ୍ଦିର ଏହି ପର୍ବତର ଧାର୍ମିକ ଗୌରବକୁ ପ୍ରତିପାଦନ କରିଛି । ଶୈଳୋତ୍ତର ଅନୁଶାସନମାନଙ୍କରୁ ତଥା ତାଳ ପରିଦ୍ୱାରକ ହୁଏନସାସନ ପ୍ରଣୀତ ବିବରଣୀ ଗ୍ରହଣ "ସିୟୁନା"ରୁ ସ୍ପଷ୍ଟ ହୁଏ ଯେ କୃଷ୍ଣଗିରି ଥିଲା ଜୈନ ଧର୍ମର ଏକ ଶ୍ରେଷ୍ଠ କାତାୟପାଠ । ତତ୍ତ୍ୱ ହଜାରରୁ ଉର୍ଦ୍ଧ୍ୱ ଜୈନ ଧର୍ମାବଲମ୍ବୀ କଞ୍ଚୋଦରେ ଅବସ୍ଥାନ କରୁଥିଲେ ବୋଲି ହୁଏନସା ଲେଖିଛନ୍ତି । ବାଣପୁର ତାମ୍ର ଅନୁଶାସନରେ ଲେଖାଅଛି ଯେ ଧର୍ମରାଜଙ୍କର ରାଣୀ କନ୍ୟାଶାଦେବୀ ଅରହଟଦାର୍ଯ୍ୟନାସିତରୁ ନାମକ ଜଣେ ଜୈନ ମୁନୀ ଓ ତାଙ୍କର ପୁତ୍ରବଦତ୍ତ ନାମକ ଜଣେ ଶିଷ୍ୟଙ୍କୁ ଦୂତାଳ ଅର୍ପଣ କରିଥିଲେ । ପାରିକୃତ ଅନୁଶାସନରେ ଲେଖାଅଛି ଯେ କୃଷ୍ଣଗିରିରେ ଅତ୍ୟନ୍ତ ଜୈନ ମୁନୀ ପ୍ରାକୃତିକ ପୁଜାପାଠ ତୁଷ୍ଟପ ନକରି ଧ୍ୟାନମଗ୍ନ ଥାନ୍ତି । ଜୈନ ଶାସ୍ତ୍ର 'ଜୈନ ଜଗତୀ' ସୂତ୍ରରେ ବର୍ଣ୍ଣିତ ଅଛି ଯେ ଯେସାନ୍ ନାମକ ଜଣେ ସୁନାୟ ଜୈନମୁନୀ ପ୍ରକୃତ ଗୌତ୍ର ତାପ ସତ୍ତ୍ୱେ ନିଜକୁ ଗର୍ବମୁଖୀ କରି ଏକାଗ୍ରଚିତ୍ତରେ ଧ୍ୟାନମଗ୍ନ ଥିବା ବେଳେ ତାଙ୍କର ଶରୀରକୁ ଟିକ ଆଦି କଷ୍ଟଦାୟକ ନାଟମାନେ ସଫୁର୍ଣ୍ଣ ଭାବେ ଆହାତନ କରି ରଖୁଥାନ୍ତି । ତାଙ୍କର ଏଭଳି ଦୃଶ୍ୟକୁ ସ୍ୱୟଂ ଦର୍ଶନୀ ମହାବୀର ଓ ତାଙ୍କର ସହକର୍ମୀ ଗୋସଲ କୃଷ୍ଣଗିରି ପାଦଦେଶକୁ ନିର୍ମାଣରେ ବେଶ୍ଟିଥିବା କଥା ଉପରେ ଗ୍ରହଣ କରାଯାଇଅଛି । କେହି କେହି ଏହି ଗ୍ରାମକୁ ଆହୁ ପ୍ରଦେଶର ଶ୍ରୀକୂଳମ ବୋଲି ମତ ଦିଅନ୍ତି । ଏତାଦୃଶ ଯୋଗସାଧନ ସମଗ୍ର ଜଂଗୋତରେ ଜନାଦୃତ ଥିଲା । ଜୈନ "ଆଭସ୍ୟକ ସୂତ୍ର" ଅନୁଯାୟୀ ସ୍ୱୟଂ ମହାବୀର "ତୋଷାଳା ରୁ "ମୋଷାଳାକୁ ତୀର୍ଥଯାତ୍ରା କରିବା ଅବସରରେ ଜୈନମୁନୀମାନଙ୍କ ଦର୍ଶନ ଅଧିକାର କରିତୀର୍ଥ କରିବା

କଟକ ପ୍ରସଙ୍ଗ

ଉଦ୍‌ୟୋଗ-ଅକ୍ଟୋବର, ୧୯୯୯

ନିମନ୍ତେ ଲିଖିତ କୃଷିନିର୍ଦ୍ଦେଶ ଅବସ୍ଥାନ କରିଥିଲେ । ଏଣୁ କୃଷିନିର୍ଦ୍ଦେଶ ସାମ୍ବନ୍ଧିକ ଧାରା ମହାବୀରଙ୍କ ସମୟରୁ ନିରବଚ୍ଛିନ୍ନ ଭାବେ ଚାଲି ଆସିଥିଲା ।

ଶୈଳଧର୍ମ ଭଳି ଶୈବଧର୍ମର ବି କୃଷିନିର୍ଦ୍ଦେଶ ଥିଲା ଅନ୍ୟତମ ପବିତ୍ର ପାଠ । ଝାଡ଼େଶ୍ୱର, ମୁଣ୍ଡେଶ୍ୱର, ମାଲିକେଶ୍ୱର ଓ ଅନ୍ୟ ଶିବଲିଙ୍ଗ କେନ୍ଦ୍ରର ପାଠ ଓ ମନ୍ତ୍ରପଠ ଅବଶେଷ ବିଶିଷ୍ଟ ଭାବେ ଏପାଞ୍ଚ ବିଦ୍ୟମାନ । ଶୈବଧର୍ମ ପୂଜା ଅର୍ଚ୍ଚନା ପରମ୍ପରା ଏଠାରେ ଶୈଳୋତ୍ତର ସମୟରୁ ଚାଲି ଆସିଛି । ଝାଡ଼େଶ୍ୱର ମନ୍ଦିରର ବାମ ପାର୍ଶ୍ୱରେ ପ୍ରସିଦ୍ଧ ରାମଚଣ୍ଡି ମନ୍ଦିର ଅବସ୍ଥିତ । ତାରିଫୁଟ ଗଜତା ବିଶିଷ୍ଟ କଳାମୁକୁନ୍ଦି ପଥର ଶିବଲିଙ୍ଗ ଝାଡ଼େଶ୍ୱର ମନ୍ଦିରରେ ପୂଜିତ । ଗାନ୍ଧର୍ବ ବିଦ୍ୟା (ନୃତ୍ୟ ଓ ସଙ୍ଗୀତ)ରେ ପାରଦର୍ଶିତା ରାଜ ନିମନ୍ତେ ରାମଚଣ୍ଡିଙ୍କୁ ବିଶେଷ ଭାବେ ପୂଜା କରାଯାଏ ।

ସମାପ୍ତ୍ୟୁ ମୁଣ୍ଡେଶ୍ୱର ମନ୍ଦିରର ମୁଖଶାଳାର ମସ୍ତକଭାଗରେ ଅନନ୍ତବର୍ମା ଚୋଡ଼ଗଙ୍ଗ ଦେବଙ୍କ (ଖ୍ରୀ. ୧୦୭୮-୧୧୪୭) ଦ୍ୱାରା ଏକ ଅନୁଶାସନ ଖୋଦିତ ଅଛି । ଏହି ଅନୁଶାସନରୁ ପ୍ରତିତ ହୁଏ ଯେ ତାଙ୍କର କର୍ମେକା ରାଣୀ ପ୍ରତାପ ଦେବୀ ଏହି ମନ୍ଦିରକୁ ଏକ ସ୍ତୂପା ଅଭିଭା ପ୍ରଦାନ ପ୍ରଦାନ କରିଥିଲେ । ଅନୁଶାସନଟି ଲାଘ୍ୟକ ଶୈଳରେ ଓ ସଂସ୍କୃତ ଭାଷାରେ ପୁଣ୍ୟାତ । ମନ୍ଦିରର ଦ୍ୱାର ଦେଶରେ ରାଜା କାମର୍ଣ୍ଣବ (୧୧୪୭-୫୭)ଙ୍କ ଦ୍ୱାରା ଆଉ ଏକ ଅନୁଶାସନ ଖୋଦିତ ଅଛି, ଯାହାକି ବର୍ତ୍ତମାନ ସପ୍ତର୍ଷିଧାସବିଧାସ ହୋଇଛି । ତାରିଫୁଟ ଗଜତା ବିଶିଷ୍ଟ କଳା ମୁକୁନ୍ଦପଥରର ଲିଙ୍ଗ ସହ ଉପାମହେଶ୍ୱରୀଙ୍କର ମୂର୍ତ୍ତି ମଧ୍ୟ

ଏହି ମନ୍ଦିର ମଧ୍ୟରେ ପୂଜିତା । ମନ୍ଦିରର ନିର୍ମାଣ ପ୍ରଣାଳୀରୁ ଅନୁମାନ କଲେ ପ୍ରତୀତ ହୁଏ ଯେ ଏହି ମନ୍ଦିର ଦ୍ୱାରଣ ଶତାବ୍ଦୀର ଦ୍ୱିତୀୟ ନିର୍ମିତ । ଆକାରରେ ଉଭୟ ମୁଣ୍ଡେଶ୍ୱର ଓ ଝାଡ଼େଶ୍ୱର ଶୂନ୍ୟରେଖାମନ୍ଦିର ତାହାରେ ନିର୍ମିତ । ଏଣୁ ଓଡ଼ିଶାର ପ୍ରାଚୀନ ଭରତେଶ୍ୱର, ଶତ୍ରୁଘ୍ନେଶ୍ୱର ଓ ଲକ୍ଷ୍ମଣେଶ୍ୱର ମନ୍ଦିରମାନଙ୍କ ଭଳି ଏହି ମନ୍ଦିର ଦ୍ୱୟ ଶାସ୍ତ୍ରପର ସତ୍ତମ ଶତାବ୍ଦୀରେ ନିର୍ମିତ ।

ଜିଲ୍ଲା ସେଠାରେ ଥିବା ଅନୁଶାସନ 'ଦ୍ୱୟରୁ ପୁଣ୍ୟ ପ୍ରାଣେଶ୍ୱର ସେଗୁଡ଼ିକ ଗଙ୍ଗରାଜା ଅନନ୍ତ ବର୍ମା ଚୋଡ଼ଗଙ୍ଗ ଦେବ ଦ୍ୱୟ ଶତାବ୍ଦୀରେ ନିର୍ମାଣ କରିଥିଲେ, ଯିଏକି କଳିଙ୍ଗ ଜଗର (ମୁଖ୍ୟତଃ) ଅଭିନବ ବାରଣାସୀ କଟକ (ଅଧୁନା କଟକ)ରୁ କଳିଙ୍ଗରୁ ଉତ୍ତରକୁ ପ୍ରାନ୍ତାନ୍ତରିତ କରିଥିଲେ । ଏହି ମନ୍ଦିରଦ୍ୱୟ ସମୟରେ ବିଗ୍ରହ ବିଶେଷ ଝରଣା ରୂପଗଙ୍ଗା, ଯମୁନା ଓ ସରସ୍ୱତୀ ପରିବେଷଣରୁ ଉପତ୍ୟକା ପ୍ରଦାନ କରାଗି ।

ମହାନଦ ତଳା ଖାଁ (ଖ୍ରୀ.ପୂର ୧୭୨୭-୩୩) ଶ୍ରୀକ୍ଷେତ୍ରର ଆକ୍ରମଣ କରିବା ଅବସରରେ ପୂଜା ରାଜା ଶ୍ରୀ ମନ୍ଦିରକୁ ଶ୍ରୀ ଚନ୍ଦ୍ର ବଳରତ୍ନ, ସୁଭଦ୍ରାଙ୍କର ମୂର୍ତ୍ତିରୂପକୁ ଗୁପ୍ତରେ ବାଣପୁରକୁ ଚଳାଇ କରିଥିଲେ । ସେଠାରୁ କୃଷିନିର୍ଦ୍ଦେଶ ପବିତ୍ର ଦେବ ଅଠଗଡ଼ ଭଗବତ ମେରଡ଼ାରେ ସ୍ୱତନ୍ତ୍ର ଏକ ମନ୍ଦିର ନିର୍ମାଣ କରାଇ କରଳାଧର ଶୈଳ ସାମା ବାହାରେ ପ୍ରାୟ ୩ ବର୍ଷ ଧରି (୧୭୩୦-୩୩) ରଖାଯାଇ ।

ଏହି ଭଳି କୃଷିନିର୍ଦ୍ଦେଶ ଓ ତାର ବିସ୍ତୃତ ଉପତ୍ୟକା ଅନୁଧର୍ମ ଓ ସଂସ୍କୃତ ମିଳନ ଏବଂ ତାରଣା କ୍ଷେତ୍ର ଭାବେ ଯୁଗ ଯୁଗ ଧରି ପୂଜିତା ଲାଭ କରିଛି ।

ନିର୍ଦ୍ଦେଶ, ଝାଡ଼େଶ୍ୱର-ଶାସନ



# ଆକର୍ଷଣୀୟ ପର୍ଯ୍ୟଟନ କ୍ଷେତ୍ର ଦେବକୁଣ୍ଡ

ଶ୍ରୀ ସୋମନାଥ ଜେନା

ଓଡ଼ିଶାର ବୈଦିକତ୍ୟମୟ ପ୍ରାକୃତିକ ଜଳ ପ୍ରପାତ ଓ ସିଦ୍ଧପାଠମାନଙ୍କ ମଧ୍ୟ ଦେବକୁଣ୍ଡ ଅନ୍ୟତମ । ପର୍ଯ୍ୟଟକମାନେ ମସୋରାଠାରୁ ବିଛି ପୁରରେ ଥିବା କେତୋଟି ଜଳ ପ୍ରପାତ ଦେଖିବାକୁ ଯାଆନ୍ତି । ମାତ୍ର ୧୦୩ କି.ମି. ଦୂରରେ ସୁନ୍ଦର ପ୍ରାକୃତିକ ପରିବେଶ ମଧ୍ୟରେ ଦେବକୁଣ୍ଡ ଉପସ୍ଥିତ । ମୟୂରଭଞ୍ଜର ସଦର ମହକୁମା ବାରିପଦାରୁ କିଛିପଦା ଦୂରରେ ଉତ୍କଳା ରାସ୍ତାରେ ଗଲେ ଉତ୍କଳା ପହୁଣ୍ଡାକୁ ୭ କି.ମି. ଦୂରକୁ ବୁଲିବାକୁ ନାମକ ଗ୍ରାମ ପଡ଼ିବ । ସେଠୁ ଡାହାଣ ଦିଗକୁ ୨୫ କି.ମି. ରାସ୍ତା କୁଣ୍ଡା ବାଲ ହୋଇ ଅଗମ୍ୟ ସିମିଳିପାଳର ଜଙ୍ଗଲ ମଧ୍ୟରେ ୨ କି.ମି. ଏକ ରାସ୍ତା ଦେଇ ଦେଓ ନାଳ ପାର ହେଲେ ଉଠାଣିଆ ଶିଳିପାଳ ପର୍ବତ ଉପରେ ପାହାଚ ଚଢ଼ିବାକୁ ହେବ । ପାହାଚ ଚଢ଼ିବା ପୂର୍ବରୁ ଏହି ନାଳକୁ ଥର ପାର ଦେବାକୁ ହେବ । ପ୍ରଥମଥର କଷ୍ଟ ମହିଁ । ବାରଣ କଲଭଟ ହୋଇଛି । ୨ୟ ଥର କଷ୍ଟକାରୀ କାରଣ ଶେଷ ପୁଞ୍ଜର । ତଳେ ପାଣିରେ ବୁଡ଼ି ରହିଥିବା ମୟୂଣ ଓ ଧାରୁଆ ପଥର ଶେଷରେ ବାଜିବ । ବାଡ଼ି ଧରି ନାଳ ପାରି ହେଲେ ବିପଦ ନଥାଏ । ମନ କୁକୁକୁ ଶବ୍ଦ ସହ ଉଭୟ ପାଖରେ ଘନ ଜଙ୍ଗଲ, ଅରଣ୍ୟାଳୀ, ବଗା ବୁଝ ଓ ଅତିଉଚ୍ଚ ପାହାଡ଼ମାନ ଛିଡ଼ା ହୋଇ ରହିଛି । କୁଣ୍ଡାବାଇ ପର୍ଯ୍ୟନ୍ତ ବସ୍ ନିୟମିତ ଭାବରେ ବଳାବଳ କରୁଛି । ଖାଦ୍ୟ ପଦାର୍ଥ ଓ ଉପକରଣ ଗପକରଣ ସାଙ୍ଗରେ ନେଇଯିବାକୁ ପଡ଼ିବ । ଏହା ଏକ ବଣ ଭୋଜିର କେନ୍ଦ୍ର ହୋଇ ଶାତ, ବସନ୍ତ ଓ ଗ୍ରୀଷ୍ମ ଋତୁରେ ବହୁ ପର୍ଯ୍ୟଟକ ଆକର୍ଷଣୀୟ ସ୍ଥାନ ହୋଇଛି । ମଜର ମେଳା ଓ ସରସ୍ୱତୀ ପୂଜା ସମୟରେ ବହୁତ ଭିଡ଼ ହୁଏ ।

ପଞ୍ଚ ଗୋଟି କୁଣ୍ଡ ତଳୁ ଉପରକୁ ଯାଇ ଦେଖିଲେ ଜଣେ ଲକ୍ଷ୍ୟ କରିପାରିବ । ଯିବା ରାସ୍ତାରେ ପାହାଡ଼ ଚଢ଼ିଲେ ପ୍ରଥମ କୁଣ୍ଡଟି ହେବ ଦେବକୁଣ୍ଡ । ତତ୍ପରେ ଦେବାକୁଣ୍ଡ, ହରିଦ୍ରାକୁଣ୍ଡ, ଚୈଳକୁଣ୍ଡ ଓ ବୁଜାର କୁଣ୍ଡ ପଥରୁମେ ପଡ଼ିବ । ତାପରେ ଅତି ଉଠାଣି ପାହାଡ଼ ଚଢ଼ି ଆଉ ଦେଖି ଉଲେ, ଲଟାଗଡ଼ ଓ ବୁଜାରକୁ ପଡ଼ିବ । ଏହି ବୁଲଟି ସ୍ଥାନକୁ ଶିଳିପାଳ ପୋଡ଼ାଠାରୁ ଗଲେ ସୁବିଧାନୈମିତ୍ତେ । ପୂର୍ବୋକ୍ତ ୫ଟି କୁଣ୍ଡରୁ ଉପର ଆସି ସକାଶରେ ଥିବା ଦେବ କୁଣ୍ଡରେ ପଡ଼ି ସେଠୁ ଜଳ ପ୍ରପାତ ଅକ୍ଷରରେ ତଳକୁ ବୋହି କରକଟିଆ ନାଳ ହୋଇ ଦେଓ ନଦୀରେ ମିଶିଛି । ଏହି ଝରଣା ତଳେ ସୁଖାତଳ ଜଳରେ ଯାତ୍ରୀମାନେ ବୁଡ଼ି ପଡ଼ି ପହଁରି ପହଁରି ସ୍ନାନକରି ଆନନ୍ଦ ଅନୁଭବ କରିଥାଆନ୍ତି । ଏହି ସୁଖାତଳରେ ମାଛମାଛ ଭରପୂର ହୋଇ ରହିଛନ୍ତି । ଖାଦ୍ୟ ଫିଙ୍ଗିଲେ ସେ ଭରି ଚିଲି ଦେବେ ଉପରକୁ ଚଢ଼ିବ ।

ଏହି ଦେବାକୁଣ୍ଡ ଓ ଦେବ କୁଣ୍ଡ ମଝିରେ ଥିବା ପଥର ବଟାଣକୁ ଲାଗି ଦେବା ଅଭିବାଜନ ଶୟନାବସ୍ଥାରେ ମୂର୍ତ୍ତି ରହିଛି । ତାଙ୍କର ଦୂର ଜଘର ମଧ୍ୟବର୍ତ୍ତୀ ଅଞ୍ଚଳରେ ଥିବା ଯୋନିକୁ କୁଣା ଦ୍ୱାରା ପୂଜନ ତାଙ୍କ ଦେଇ ଥାଆନ୍ତି । ଗଜ ଫଲ୍ଗୁ ଓ ଅନ୍ୟ ସମୟରେ ଏହି ଯୋନିରୁ ଉଦ୍ଭ୍ରାବ ହେବାର ଏବେ ସୁଦ୍ଧା ଦୃଶ୍ୟ ହୁଏ । ସତ୍ୟାଜ୍ଞର ଦକ୍ଷିଣରେ ଯୋଗାନ୍ତି ପ୍ରାଣ ବ୍ୟାଗ ପରେ ଶିବ ତାଙ୍କୁ ଧରି ତାଙ୍କର ନୃତ୍ୟ କରିଥିବା ଅବସ୍ଥାରେ ଯୋନି ସହ ବୁଲ ଗୋଡ଼ ଏଠାରେ ପଡ଼ିଥିଲା । ଏହି ସିଦ୍ଧପାଠ ନୟନିତାଳର ନୟନି ପାଠ(ନୟନ ପଡ଼ିଥିବାରୁ), ବହିନାଥର ବହୁ କପାଳି (ଏଠାରେ କପାଳ ପଡ଼ିଥିବାରୁ) ଭଳି ସିଦ୍ଧ ପାଠ ଅଟେ । ବିଗାଟ ଗାବାଙ୍କ ସମୟରୁ ଏହା ପୂଜିତ ହୋଇ ଆସୁଥିଲା ଓ ପରବର୍ତ୍ତୀ କାଳରେ ଲୋକମାନେ ବିସ୍ମୃତ ହୋଇଗଲେ ମହାପୁଞ୍ଜାତ ତାଙ୍କିନ ଓ ପଞ୍ଚିତ ଗାବା ପୁଠୁକୁ ବହୁ ଭଜି ଦେଓ ଏହି ପାଠର ପୁନଃଆବିଷ୍କାର କରି ଲୋକଲୋଚନକୁ ଆଣିଥିଲେ । ପାଖରେ ଏକ ରୋଷେଇଶାଳ ପରବର୍ତ୍ତୀ ଅବସ୍ଥାରେ ନିର୍ମିତ ହେଲା । ସେହି ପୂର୍ବର ପୂଜନ ବ୍ୟାଗ ଦାୟାଦ ରହି ପାଡ଼ା ଏବେ ସୁଦ୍ଧା ସୁଦୂର ଗୋବିନ୍ଦବନ୍ଦ ପୁରକୁ ଆସି ପୂଜା ସାରି ଅନ୍ୟା ପୂର୍ବରୁ ସେ ସ୍ଥାନକୁ ବାଲିଯାଆନ୍ତି । ଯେଉଁ ଉଚ୍ଚମାନେ ଏଠି ସାଧନ ଓ ପୂଜା ପାଇଁ ଚିନ ଚିନ ରହି ଗାଟି ଜଙ୍ଗଲ ଥାଆନ୍ତି, ସେମାନଙ୍କଠାରୁ ଶୁଣାଯାଏ ଯେ ଏହି ପାଠର ମହିମା ଅତି ପ୍ରତ୍ୟକ୍ଷ ଅଟେ । ସବୁଦିନ ସକାଳେ କୁଣ୍ଡା ନୋଇଲି ତାଳ ପୂର୍ବରୁ ମୂର୍ତ୍ତି ପାଖରେ ଏକ ଶ୍ୟାମାପଣା ଦେବାଙ୍କର ସ୍ତୁତି କରି ନିଦ୍ରାଭଙ୍ଗ କରେ । ଗାଟିରେ ହଠାତ୍ ପଶୁ ଘଣ୍ଟା ବାଜି ଉଠେ ଓ ସେ ସ୍ଥାନରେ ହଠାତ୍ କ୍ୟୋଟି ଦେଖାଯାଇ ପୂଜାରେ ବାରିଆଡ଼େ ଝଲସି ଉଠି ଅନ୍ଧାରକୁ ଭେଦ କରିଥାଏ । ହାତୀ ଓ ବାଘ ମଧ୍ୟ ଦେବାଙ୍କର ଦାରି ପଟେ ଦୁରି ବୁଲନ୍ତି । ଚଣ୍ଡିପାଠର ଶବ୍ଦ ଜଙ୍ଗଲକୁ ପ୍ରକାଶିତ କରେ । ଗାଟର ନାଉବତାକୁ ଜଙ୍ଗ କରେ । ନିଏ ଚଣ୍ଡାପାଠ କରୁଛି ଜଣି ହୁଏ ନାହିଁ । ଯେଉଁମାନେ ନିଶ୍ଚାର ସହ ଚଣ୍ଡିପାଠ ଓ ଚଣ୍ଡିସାଧନ ପାଇଁ ଏଠି ଗାଟି ବିତାନ୍ତି, ସେମାନେ ଏକଥା ବାରମ୍ବାର କହିଥାଆନ୍ତି ।

ପ୍ରଶାନ୍ତନ ପଥରୁ ଏଠିକୁ ଶୁଦ୍ଧ ଜଳ, ବିରୁଦ୍ଧତା, ୨ କି.ମି. ଜଙ୍ଗଲ ରାସ୍ତାର ଉପଯୁକ୍ତ ନିର୍ମାଣ ସହ ଦୁଇଟି ସୁନ୍ଦର ପୋଲ, ରହିବା ପାଇଁ ପର୍ଯ୍ୟଟକମାନଙ୍କ ବସାଇଲେ ପର୍ଯ୍ୟଟକମାନଙ୍କୁ ଏହା ଅଧିକ ଆକର୍ଷଣୀ କରିପାରିବ ।

ଉତ୍କଳ ପ୍ରସଙ୍ଗ

# ଜଗତ୍ ଜନନୀ ମା' ବିରଜା

ଶ୍ରୀ ରବିସାହୁ

ହିନ୍ଦୁ ସଂସ୍କୃତିର ପରମାତ୍ମା ଆଦିଶକ୍ତି ରୂପେ ବିରଜା ଦେବୀ ବୈତରଣୀ ତଟ ଦେଶ ଯାଜପୁରରେ ବିରାଜିତା । ଶାସ୍ତ୍ରୀୟ ମତରେ ଏହି କ୍ଷେତ୍ର ହେଉଛି ଶକ୍ତି ପରମ୍ପରାର ଏକ ପ୍ରକୃଷ୍ଟ କ୍ଷେତ୍ର । ସମଗ୍ର ଭାରତବର୍ଷରେ ଯେତେଗୁଡ଼ିଏ ଶକ୍ତିପୀଠ ସ୍ଥାପିତ ହୋଇଛି, ତନ୍ମଧ୍ୟରୁ ବିରଜା ଦେବୀଙ୍କର ପ୍ରାଚୀନତା, ମହତ୍ତ୍ୱାତ୍ମତା ଓ ବୈଶିଷ୍ଟ୍ୟ ବହୁଳଭାବେ ପ୍ରାଚୀନ ପୁରାଣମାନଙ୍କରେ ବର୍ଣ୍ଣିତ । ଏହି କ୍ଷେତ୍ରରେ ବିରାଜିତା ଜଗଜନନୀ ବିରଜା ଦେବୀଙ୍କୁ ଉଦ୍ଧୃତ ସହିତ ଦର୍ଶନ ଓ ଉପାସନା କଲେ ମାନବ ଏକ-ବିଶି ନୁହେଁ ଉଦ୍ଧାର କରିବା ସଙ୍ଗେ ସଙ୍ଗେ ବହୁଲୋକରେ ସ୍ଥାନ ଲାଭ କରେ ବୋଲି ବହୁପୁରାଣ ଓ କପିଳ ସଂହିତା ପ୍ରଭୃତି ପ୍ରାଚୀନ ପୁରାଣମାନଙ୍କରେ ବର୍ଣ୍ଣିତ ହୋଇଅଛି । ସଂପୂର୍ଣ୍ଣ ବିରଜା ଦେବୀଙ୍କର ଯେଉଁ ମୂର୍ତ୍ତି ଉପଲବ୍ଧ ହୁଏ, ତାହା ଶୁଣି ଯୁଗାୟ ଶିବଜନାର ନିଦର୍ଶନ ବୋଲି ଐତିହାସିକମାନେ ମତବ୍ୟକ୍ତ କରନ୍ତି । ସମାଲୋଚକମାନଙ୍କ ମତରେ ବିରଜାଦେବୀ ଦ୍ୱିତୃତୀ ।

ବିରଜାକ୍ଷେତ୍ର ଭାରତୀୟ ଶକ୍ତି ସଂସ୍କୃତିର ପ୍ରାଚୀନତମ ଉତ୍ସ ଓ ପ୍ରାଣକେନ୍ଦ୍ର । ଉକ୍ତ ପ୍ରାଚୀନତମ ଶକ୍ତି କ୍ଷେତ୍ର ତତ୍ପରାଠ ରୂପେ ମଧ୍ୟ ସୁବିଦିତ । ତ୍ରିକୋଣାକାର 'ଏ' ମଧ୍ୟରେ ଦେବୀଙ୍କର ପୀଠ କଳ୍ପିତ ହୋଇଛି । ବିଲେଶ୍ୱର, ବରୁଣେଶ୍ୱର ଓ ଜିଲାଲାଚେଶ୍ୱର (ଧିଲାଚେଶ୍ୱର) ଉକ୍ତ ଶିବଲିଙ୍ଗରୂପେ ତ୍ରିକୋଣ କ୍ଷେତ୍ରର ସାମାନ୍ତରାଳ ରୂପେ ଅବସ୍ଥାପିତ ହୋଇଛନ୍ତି । ବିରଜା ଦେବୀଙ୍କର ଶୀର୍ଷ ଦେଶରେ ପଞ୍ଚମୁଦ୍ରା ଶୋଭା ପାଉଅଛି । "ଗଣପତି-ଫଣି ସପ୍ତା-ଯୋନି-ଲିଙ୍ଗେନ୍ଦୁ ବୃତ୍ତା" । ଗଣପତି ବିଘ୍ନ ବିନାଶନର ଆବ୍ୟ ପୂଜନର ପ୍ରତୀକ । ଏହି ଗଣପତି ମୁଦ୍ରାକୁ ଧାରଣ କରି ଦେବୀ ନିଜକୁ ବିଘ୍ନ ବିନାଶନୀ ଓ ଆଦିପୂଜ୍ୟା ବୋଲି ପ୍ରତିପାଦନ କରିଛନ୍ତି । ଫଣି ସପ୍ତା ବାସୁକି ହେଉଛନ୍ତି ପୂର୍ଣ୍ଣବା ଧାରଣ ଓ ସର୍ବ ସହଚାର ପ୍ରତୀକ । ଏହି ବାସୁକିଙ୍କୁ ଶୀର୍ଷ ଦେଶରେ ଧାରଣ କରିଥିବାରୁ ଦେବୀ ସ୍ୱୟଂ ବିଶ୍ୱଧାରିଣୀ ଓ ସର୍ବସହା ବୋଲି ପ୍ରମାଣିତା । ଭୟ ବା ବନ୍ଧ ହେଉଛନ୍ତି ଶାତଳରୂ ଓ ଆହୁତକରୂର ପ୍ରତୀକ । ଏହି ବନ୍ଧ ପ୍ରତୀକକୁ ଧାରଣ କରି ଦେବୀ ଶାତଳ ସ୍ୱଭାବ ଓ ଆହୁତକାରିଣୀ ରୂପେ ଗୃହୀତା । ମା' ବିରଜାଦେବୀ ତନ୍ତ୍ରୀୟ ହସ୍ତରେ ଶୁକ୍ଳ, ବାମ ହସ୍ତରେ ମହିଷ ପୁଞ୍ଜ ଧାରଣ କରି ମହିଷାସୁରକୁ ବଧ କରୁଥିବାରୁ ଜମନାୟ ମୂର୍ତ୍ତି ତଳ ମନରେ ଶାନ୍ତି ଓ ସାନ୍ତ୍ୱଳାର ଭାବ ସୃଷ୍ଟି କରେ । ଯୁଗେ ଯୁଗେ ଧରାଧାମରେ ପରିତ୍ୟକ୍ତ ହେଉଥିବା ସର୍ବବିଧି ଦୁଷ୍ଟ ଓ ଦୁରାଚାରୀମାନଙ୍କୁ ବିନାଶ କରିବାର ଦୃଢ଼ ପ୍ରତିଶ୍ରୁତି ପ୍ରଦାନ କରି ସେ ଉଚ୍ଚମାନଙ୍କୁ ଅନୁଗୃହୀତ କରନ୍ତି । ଶାସ୍ତ୍ରୀ ତନ୍ତ୍ରରେ ଉଲ୍ଲେଖ ଅଛି-

"ଭଦ୍ରଂ ଯଦା ଯଦା ବାଧା ତାନବୋତଥା ଭବିଷ୍ୟତି  
ତଦା ତଦା ବତୀର୍ଯ୍ୟାହଂ କରିଷ୍ୟାମାସିଦ୍ୟତ୍ସମ୍ ।"

ଏ ସୃଷ୍ଟିରେ ଦୈନନ୍ଦିନ ଜୀବନ କ୍ଷେତ୍ରରେ ଯେଉଁ ପଦାଧିକାର ଦୁର୍ଦ୍ଦିଗମାନ ସଂପର୍କିତ ହେଉଛି ଏବଂ ହେଉଥିବ, ତାହାର ସମସ୍ତ ନିୟନ୍ତ୍ରଣକାରିଣୀ ବାସ୍ତବରେ ମା' ଜଗତ୍ ଜନନୀ । ଯଦ୍ୟଦି ମା' ବିରଜା ଯାଜପୁରରେ ପ୍ରାଣକେନ୍ଦ୍ର ରୂପେ ଏହି କ୍ଷେତ୍ରକୁ ଉଦ୍ଧୃତରେ ପରିଚାଳନା କରିଛନ୍ତି, ତଥାପି ଏହି କ୍ଷେତ୍ର ହରିହର କ୍ଷେତ୍ର, କାଳିକ୍ଷେତ୍ର, ଦେବକ୍ଷେତ୍ର ଓ ବୈତରଣୀ ତୀର୍ଥ ରୂପେ ଖ୍ୟାତ । ବୈତରଣୀ ଅପର ପାର୍ବତୀ ସ୍ୱରୂପେ ରୂପା ଜଗଦାନ ବରାହ ଓ ଦ୍ୱାଦଶ ମାଧବଙ୍କ ସହିତ ତ୍ରିଲୋଚନେଶ୍ୱର, ଅଗ୍ନେଶ୍ୱର ହାଟକେଶ୍ୱର, ରାମେଶ୍ୱର, ଅର୍ଦ୍ଧନାରୀଶ୍ୱର ଓ ବିଷ୍ଣୁ ପ୍ରମୁଖ ଅଗଣିତ ଶିବଲିଙ୍ଗଙ୍କର ସମନ୍ୱୟରେ ଉକ୍ତ ମନ୍ଦିରରେ ଯଥାର୍ଥ ହରିହର କ୍ଷେତ୍ର ରୂପେ ସୁପରିଚିତ । ଏତଦ୍ୱ୍ୟତୀତ ନରୀୟ, ଶିବ ଗଣେଶ, ଜଗନ୍ନାଥ ମନ୍ଦିର, ସପ୍ତମାତୃକା, ସପ୍ତରେଖା ଓ ଶୁଭଦ୍ରା ପୂର୍ଣ୍ଣ ବହୁପ୍ରାଚୀନ ତୀର୍ଥ ମନ୍ଦିର ଓ ନଦୀର ଏକାତ୍ମରୂପେ ଏହି କ୍ଷେତ୍ର ସର୍ବପର୍ଯ୍ୟାୟ ପୀଠ ରୂପେ ଯୁଗେ ଯୁଗେ ସ୍ୱୀକୃତ । ମୁଖ୍ୟତଃ ପଞ୍ଚମୁଦ୍ରା ତଥା ମହତ ଉପାଦାନର ସମନ୍ୱୟରେ ଯାଜପୁର ଧର୍ମକ୍ଷେତ୍ରରେ ଶ୍ରୀ ମହାଦେୱୀଙ୍କ ସ୍ଥାନ ଲାଭ କରିପାରିଛି ।

ମା' ବିରଜା ଦେବୀଙ୍କ ମନ୍ଦିରର ନିର୍ମାଣ ଶୈଳୀ ଓ ସ୍ୱଭାବ ଅବଶେଷ ଦେଖିଲେ ଏହା ପ୍ରଥମେ ଯଯାତିକେଶରୀ ବା ଦେବକ୍ଷେତ୍ର କୌଣସି ରାଜାଙ୍କ ଦ୍ୱାରା ନିର୍ମାଣ ହୋଇଥିବାର ସ୍ପଷ୍ଟତା ମିଳେ । ଯଯାତିକେଶରୀ ଶୈବପର୍ଯ୍ୟଟ ପ୍ରସାର ନିମନ୍ତେ ଏକାନ୍ତ ସ୍ଥାନ ଚୟନ କରି ଐତିହାସିକମାନଙ୍କ ମତାମତରୁ ପ୍ରମାଣ ମିଳେ ଯେ, ପ୍ରଥମ ଶୁଭପୁଣ୍ୟାୟମାନଙ୍କ ରାଜତ୍ୱରେ ଶେଷ ବେଳକୁ ୫୫୨ ଖ୍ରୀଷ୍ଟାବ୍ଦକୁ ୫୮୮ ଖ୍ରୀଷ୍ଟାବ୍ଦ ମଧ୍ୟରେ ସୋମବଂଶର ପ୍ରସିଦ୍ଧ ନରପତି ମହାଶିବ ଗୁପ୍ତା ପଞ୍ଚମ ଯଯାତି କେଶରୀ ସମଗ୍ର ଜଞ୍ଜଳ ଓ କଳିଙ୍ଗରେ ଏକାଧିକାଂଶ ଭୂମି ଲାଭ କରିଥିଲେ । ପୁରାତନ ବିରଜା ମନ୍ଦିର, ଉପାଦାନ ମନ୍ଦିର ଶୁଭକ୍ରମ ବା ଗରୁଡ଼ ସ୍ତମ୍ଭ ଆଦି କାର୍ତ୍ତିକୃତ୍ତିକ ତାଙ୍କର ନୈରୀତି ମନ୍ଦିର ପରାଜାୟା ପ୍ରତିପାଦନ କରେ ।

ପିତାମହ ବ୍ରହ୍ମାଙ୍କର ସ୍ମୃତିରେ ପ୍ରସନ୍ନା ହୋଇ ମା' ବିରଜା ଜ ସ୍ଥାନରେ ଅଧିଷ୍ଠାତ୍ରୀ ଦେବୀ ରୂପେ ତାଙ୍କର ସାଧିତ୍ୟ ପରାଧ ବୈଷ୍ଣବ ବୋଲି ବର ଦେଇଥିଲେ । ତେଣୁ ଏକ ଦେବୀ ପୀଠ ବିରଜା କ୍ଷେତ୍ର ନାମରେ ଜଗତ ପ୍ରସିଦ୍ଧ । ବରୁଣେଶ୍ୱରଙ୍କୁ ବିରଜା କ୍ଷେତ୍ରରେ ଶକ୍ତି ଦେବୀ ବୋଲି କୁହାଯାଏ । ବରୁଣେଶ୍ୱର ପୀଠଟି କାଳକ୍ରମେ ବିଧାନମଣ୍ଡଳରୁ ଧୂସ୍ର ବିଧି ହୋଇଯିବା ପରେ ଶତାଧିକ ବର୍ଷ ପୂର୍ବେ ନିର୍ମିତ ହୋଇଥିବା ସଂପ୍ରତିକ ମନ୍ଦିରଟି ଉଚ୍ଚତାରେ ୨୦ ଫୁଟରୁ ଅଧିକ ବଡ଼ ନରାୟଣ ବାମରେ ପାର୍ବତୀ ଓ ପଞ୍ଚାତ୍, ଭାଗରେ କାର୍ତ୍ତିକେୟଙ୍କ ପ୍ରଥମ ଶକ୍ତି ମୂର୍ତ୍ତିଗୁଡ଼ିକ ଅତି ଆକର୍ଷଣୀୟ । ମନ୍ଦିରର ପୂର୍ବ ଓ ପଶ୍ଚିମ ପାର୍ଶ୍ୱରେ ୧୯୯୯

ପୁରୀର ବୃକ୍ଷ ବୃକ୍ଷଗୋଚର ହୁଏ । ଏହା ଦୁଇ ହଜାର ବର୍ଷ  
 ପୂର୍ବରୁ ବୋଲି ସ୍ଥାନୀୟ ଲୋକମାନେ ଅନୁମାନ କରନ୍ତି । ମୁଗୁନି  
 ପଥରରେ ନିର୍ମିତ ହୋଇଥିବା ଗଜାନନଙ୍କ ମୂର୍ତ୍ତି ଅତି ପ୍ରାଚୀନ ।  
 ମୁଗୁନିରେ ଉପସ୍ଥିତ ହୋଇଥିବା କାର୍ତ୍ତିକେୟଙ୍କ ମୂର୍ତ୍ତି ବାର ଦେଶରେ  
 ସୁସଜ୍ଜିତ । ଦୁଇ ହସ୍ତରେ ଧନୁତୀର, ବିଭିନ୍ନ ଅଳଙ୍କାର ପରିହିତା ବର୍ତ୍ତୁକୁଳା  
 ଦୈତ୍ୟ ପାର୍ବତୀଙ୍କର ମୂର୍ତ୍ତିରେ ସେ ଦଣ୍ଡାୟମାନ । ଦକ୍ଷିଣପାର୍ଶ୍ଵରେ ହିଂସ୍ର,  
 ଶ୍ୟାମ ପୁରୁରେ ସର୍ପ ଓ ଅନ୍ୟାନ୍ୟ ଭୁଜମାନଙ୍କରେ ବିଭିନ୍ନ ପ୍ରକାର ଆୟୁଧ  
 ଧରି କରୁଛନ୍ତି । ମୁଖ୍ୟଶାଳା ଭିତରେ ବୁଲଟି ତୀର୍ଥଙ୍କର ମୂର୍ତ୍ତି ଓ  
 ଚକ୍ରରେ ଛଅ ଫୁଟ ଗଜତା ବିଶିଷ୍ଟ ଏକ ପ୍ରାଚୀନ ବୃକ୍ଷଦା ସମ୍ପର୍କ ରହିଛି ।  
 ମନ୍ଦିର ବେଢ଼ା ଭିତରେ ଜଗତେଶ୍ଵର, ଫାଳେଶ୍ଵର, ରାମେଶ୍ଵର ଓ  
 ଭୃଗୁନାଥ ଅତି ବାରିଟି ଶିବମନ୍ଦିର ରହିଛି । ଜଗତେଶ୍ଵର ମନ୍ଦିରର  
 ପୃଷ୍ଠ ଉପରେ ନାରାୟଣ ମୂର୍ତ୍ତି ଓ ବାମ ଦ୍ଵାରା ପାର୍ଶ୍ଵରେ ହନୁମାନ  
 ଓ ଗରୁଡ଼ମୂର୍ତ୍ତି ଖଡ଼ିତ ହୋଇଛି । ଫାଳବାଜି ମାଟିତରୁ ଉଦ୍ଧାର  
 କରାଯାଇଥିବା ଫାଳେଶ୍ଵର ମହାଦେବଙ୍କ ମନ୍ଦିରର କୌଣସି ପାର୍ଶ୍ଵ  
 ଦେବତା ନଥିଲା ବେଳେ ରାମେଶ୍ଵର ମନ୍ଦିର ପଶ୍ଚାତ ଭାଗରେ ମାତୁଳା  
 ମୂର୍ତ୍ତି ବା ଜଗାଧାରୀ ସନ୍ଧ୍ୟାସା ପରି ଜଣାପଡ଼ୁଥିବା ଦୁଇଟି ବୌଦ୍ଧ ବା  
 ଜୈନ ମୂର୍ତ୍ତି ଖଡ଼ିତ ହୋଇଛି । ଏହା ବ୍ୟତୀତ ବାମ ପାର୍ଶ୍ଵରେ କୋଳରେ  
 ଚିତ୍ରଧାରଣ କରିଥିବା ଏକ ମାତୁଳା ମୂର୍ତ୍ତି ଏବଂ ତଳେ ଏକ ଫଣାୟୁକ୍ତ  
 ଶକ୍ତି ରହିଛି । ଐତିହାସିକମାନେ ଏହାକୁ ଆଞ୍ଚଳିକ ଜରତ୍ଵ ଜରତ୍ଵକୁ  
 ମୂର୍ତ୍ତି ବହୁତ୍ଵି । ଏତଦବ୍ୟତୀତ ମନ୍ଦିର ବେଢ଼ା ଭିତରେ ଶ୍ରୀଜଗନ୍ନାଥ  
 ମହାପ୍ରଭୁ, ଶ୍ରୀବଳଭଦ୍ର ମହାପ୍ରଭୁ ଓ ଭଉଣୀ ସୁଭଦ୍ରାଙ୍କ ଦ୍ଵାରା ବିଗ୍ରହ ପୂଜା  
 ପାଉଛନ୍ତି ।

ମହାଭାରତର ବିଖ୍ୟାତ ଶାକ୍ତପାଠ ବିରଜା କ୍ଷେତ୍ର ଯାଜପୁରର  
 ମହାନ ଐତିହ୍ୟ, ପରମ୍ପରା, ସଂସ୍କୃତି, କଳା, ସ୍ଵାପତ୍ୟ,  
 ଦେବଦେବୀ, ମଠ, ମନ୍ଦିର ଓ ପଦପର୍ବାଣୀ ପାଇଁ ଜଗତ ବିଖ୍ୟାତ । ଏହି  
 ଖର୍ଚ୍ଚକ୍ଷେତ୍ରରେ ପୁଣ୍ୟତୋୟା ବୈତରଣୀ ପ୍ରବାହିତ ହୋଇ ଏହାକୁ ପବିତ୍ର  
 ବର୍ଷା ସଙ୍ଗେ ସଙ୍ଗେ ବିରଜା କ୍ଷେତ୍ରର ମହାତ୍ଵ୍ୟ ଦୃଷ୍ଟି କରୁଥାଏ । ବୃହତ୍  
 ପୁରୀ, ବିରଜାକ୍ଷେତ୍ର ମହାତ୍ଵ୍ୟ, ନପିଳ ହସିତା ତଥା ଅନ୍ୟାନ୍ୟ ପୁରୀର  
 ପ୍ରବଚ୍ଚିକରେ ଯାଜପୁରକୁ ଏକ ଅବିମୁକ୍ତ କ୍ଷେତ୍ର, ବିରଜାକ୍ଷେତ୍ର ବିରଜା,  
 ବିଷ୍ଣୁକ୍ଷେତ୍ର ଓ ରୁଦ୍ର କ୍ଷେତ୍ରାଦି ନାମରେ ନାମିତ କରାଯାଇଛି । ବିଷ୍ଣୁ  
 ପୁରୀର ଗୟାପୁର ଉପାଖ୍ୟାନରେ ଏକ ତୀର୍ଥ କ୍ଷେତ୍ରକୁ ସୁପରିଷ୍କର ଗୟାତୀର୍ଥ  
 ପରି ନାମିତା ନାମରେ ବର୍ଣ୍ଣନା କରାଯାଇଛି । ତେଣୁ ପିତୃ ପୁରୁଷଙ୍କୁ  
 ପିଣ୍ଡଦେବା ଉଦ୍ଦେଶ୍ୟରେ ଭାରତର ବିଭିନ୍ନ ସ୍ଥାନରୁ ବହୁ ତୀର୍ଥ ଯାତ୍ରା  
 ଏଠାରେ ଉପସ୍ଥିତ ରହି ବିରଜାଙ୍କ ନିକଟସ୍ଥ ଗୟାଧର(ବିଷ୍ଣୁ)କୁ ସାକ୍ଷୀ  
 ରୂପେ ପିଣ୍ଡଦାନ କରୁଥିବାରୁ ଉକ୍ତ କ୍ଷେତ୍ରରେ ବୈଷ୍ଣବଧର୍ମର ପ୍ରଭାବ  
 ସମ୍ପର୍କରେ ଅନୁମିତ ହୋଇଥାଏ । ସେହିପରି ଏକ କ୍ଷେତ୍ରର ଯଜ୍ଞାନଳ  
 ଚକ୍ରର ଦେବା ପାର୍ବତୀ 'ବିରଜା' ନାମ ଧାରଣ କରି କ୍ଷେତ୍ରାଧିଶ୍ଵର  
 'ଶ୍ରୀକଳେଶ୍ଵର'ଙ୍କ ସହ ସହାବସ୍ଥାନ କରି ଏ କ୍ଷେତ୍ରର ଗର୍ଭପ୍ରତିପାତନ  
 କରୁଥିବାରୁ, ଏହିକ୍ଷେତ୍ରକୁ ଏକ 'ଅବିମୁକ୍ତ କ୍ଷେତ୍ର' ବା 'ହରି ଗୌରୀ  
 କ୍ଷେତ୍ର' ରୂପେ ନାମିତ କରାଯାଇଛି । ଏଥିରୁ ଯାଜପୁର ଅଞ୍ଚଳରେ ଏକତା  
 କ୍ଷେତ୍ର ଧର୍ମର ପ୍ରାଧାନ୍ୟ ଥିବା ସହଜରେ ଅନୁମେୟ । ସୋମବଂଶୀ  
 ଶାସକମାନେ ଏହାକୁ ଶୈବକ୍ଷେତ୍ର ଭୁବନେଶ୍ଵର ସହିତ ତୁଳନା କରିବାକୁ  
 ସେତେବେଳ-ଅଭ୍ୟୁତ୍ତର, ୧୯୯୯

ଯାଇ ଏଠାରେ 'ଏକ ଗଣା କୋଟିଏ ଲିଙ୍ଗ' ପ୍ରତିଷ୍ଠା କରିଛନ୍ତି ବୋଲି  
 ଜନଶ୍ରୁତି ରହିଛି ।

ବିରଜାହିଁ ଯାଜପୁରର ଅଧିଷ୍ଠାତ୍ରୀ ଦେବୀ । ସେ ଶାକ୍ତ ପରମ୍ପରାର  
 ପ୍ରତୀକ । ମା' ବିରଜା ସମସ୍ତ ଭାରତବର୍ଷରେ ମହିଷମର୍ଦ୍ଦିନୀ ଦ୍ଵିଭୂଜା  
 ଦୁର୍ଗାଙ୍କର ଏକ ଓ ଅନ୍ୟ ନିଦର୍ଶନ । ଅକ୍ଷେପରେ କହିବାକୁ ଗଲେ  
 ଜୈନ, ବୌଦ୍ଧ, ଶୈବ, ଶାକ୍ତ, ବୈଷ୍ଣବ, ଦୌର ଓ ଗାଣପତ୍ୟ ପରମ୍ପରାର  
 ଯାଜପୁର ଥିଲା ଏକ ମିଳନସ୍ଥଳୀ । ଏହାର କଳା, ଗାୟତ୍ୟ, ସାହିତ୍ୟ,  
 ସଂସ୍କୃତି, ଶାସନ, ଅନୁଶାସନ ଓ ଚକ୍ରସାଧନା ପ୍ରଭୃତିର ଅଭ୍ୟୁଦୟ ଓ  
 ବିକାଶ କ୍ଷେତ୍ରରେ ଏଇ ଦେବୀ ପାଠ ଯୁଗେ ଯୁଗେ ଓଡ଼ିଶାର ପ୍ରତ୍ୟେକ  
 ଅଞ୍ଚଳକୁ ପ୍ରଭାବିତ କରି ଆସିଛି ।

ସମ୍ଭବତଃ ଖ୍ରୀ.ପୂ. ପଞ୍ଚ ଓ ସପ୍ତ ଶତାବ୍ଦୀରେ ବିରଜା ମଞ୍ଚଳର  
 ସର୍ବ ପ୍ରାଚୀନ ତୀର୍ଥ ଓ ଉର୍ବପୁଧାନ ସାଂସ୍କୃତିକ କ୍ଷେତ୍ର ଥିଲା ଯାଜପୁର ।  
 ମୌର୍ଯ୍ୟ ସମ୍ରାଟ ଅଶୋକ ଏବଂ କଳିଙ୍ଗାଧିପତି ମହାମେଘବାହାନ୍  
 ଶାଳବେଳଙ୍କ ରାଜତ୍ଵ କାଳରେ ମଧ୍ୟ ବିରଜା ମଞ୍ଚଳ ଯାଜପୁର ପ୍ରାଚୀନ  
 କଳିଙ୍ଗ ରାଜ୍ୟର ଅନ୍ତର୍ଭୁକ୍ତ ଥିଲା । ଅଭିଳେଖରେ ପ୍ରଥମେ ବିରଜାଙ୍କ  
 ନାମ ପଞ୍ଚ ଶତାବ୍ଦୀର ଶେଷ ଭାଗରେ ଥିବା ପୁଥିବା ମହାରାଜାଙ୍କ  
 ପାଉଳାଶେମୁଖି ତାମ୍ର ଫଳକରୁ ମିଳିଥାଏ । ସପ୍ତ ଶତାବ୍ଦୀର  
 ଭାନୁଚରଣ ଚନ୍ଦ୍ରପତି ଅନୁଦାନରେ ବର୍ଣ୍ଣିତ 'ବିରଜା' ନାମ 'ବିରଜା'ରେ  
 ବିକୃତ ହେବାର ସମ୍ଭାବନା । ମଧ୍ୟଯୁଗରେ ଯାଜପୁର ଏକ ପ୍ରସିଦ୍ଧ ମାତୁଳା  
 ଦେବୀ କ୍ଷେତ୍ର ରୂପେ ପରିଣତ ହୋଇ 'ବିରଜା' ଏଠାରେ ଅଧିଷ୍ଠାତ୍ରୀ  
 ଦେବୀ ରୂପେ ଗୃହଣୀୟ ହେଲେ । ମାଆ ବିରଜା ଦଶାଶ୍ଵମେଧ ଯଜ୍ଞର  
 ପବିତ୍ର ବୃହ୍ମ ଅଗ୍ନିରୁ ଆଦିଭୂତା ବୋଲି କୁହାଯାଏ । ସେହି ବିରଜାଙ୍କ  
 ଯଜ୍ଞମୂର୍ତ୍ତି ସଦା ସର୍ବଦା ବସ୍ତ୍ର ଦ୍ଵାରା ଆଚ୍ଛାଦିତ । କିନ୍ତୁ ଏହା ଏକ ଦୁର୍ଗା  
 ମୂର୍ତ୍ତି ହୁଏତାହିଁ ନା ମା' ବିରଜା ଦ୍ଵିଭୂଜା ହେଲେ ମଧ୍ୟ ମହିଷାସୁରକୁ  
 ନିଜର ଶୂଳ ଦ୍ଵାରା ବଧ କରିବା ପାଇଁ ଆଦିଭୂତା ହୋଇଥିଲେ ।

ମା' ବନଦୁର୍ଗା ମନ୍ଦିର ପୂଜିତ ହୋଇଥାନ୍ତି । ଯଦିଓ ଦେବୀ ବିରଜା  
 ବ୍ରହ୍ମାଣ୍ଡ ନୁହଁନ୍ତି, କିନ୍ତୁ ମାତ୍ର ମାତ୍ର ଅମାବାସ୍ୟାରେ ବିରଜାଙ୍କ ସ୍ଵନକ୍ଷତ୍ର  
 ତିଥି ଉପଲକ୍ଷେ 'ବ୍ରହ୍ମାଣ୍ଡ' ଦେଶ ନରାଯାଇ ତାଙ୍କୁ ସାଦିତା ମନ୍ଦିରରେ  
 ଆଗାଧନା କରାଯାଏ । ସେହିପରି 'ବ୍ରହ୍ମପୁରୀ'ରେ ବିରଜା କ୍ଷେତ୍ର ଓ  
 ତୀର୍ଥର ମହାତ୍ଵ୍ୟ ବର୍ଣ୍ଣନା ପ୍ରସଙ୍ଗରେ ବିରଜା ମଞ୍ଚଳର ଅନ୍ୟତମା  
 ସମ୍ପ୍ରଦାୟର 'ବରାହୀ' ଦେବୀଙ୍କ ପ୍ରଥମ ଦେବାଳୟ ଥିବା ବିଷୟ ବର୍ଣ୍ଣିତ  
 ହୋଇଥିଲେ ମଧ୍ୟ ସେହି ବରାହୀ ଦେବୀ କିପରି 'ବିରଜା' ରୂପେ  
 ରୂପାନ୍ତରିତ ହେଲେ, ସେ ବିଷୟରେ କୌଣସି ସୂଚନା ମିଳିନାହିଁ ।  
 ମହାରାଷ୍ଟ୍ରର ଦୁର୍ଲୁଧାନ ଜିନ୍ନା ଏବଂ ଗୋରାକରା ପଲିକଟ 'ପହ୍ୟାହି'  
 ପର୍ବତରେ 'ବିରଜା' ନାମରେ କେତେକ ଦେବୀ ପୂଜିତ ହେଉଥିଲେ  
 ମଧ୍ୟ ମହିଷାମର୍ଦ୍ଦିନୀ ଦ୍ଵିଭୂଜା ଦୁର୍ଗାଙ୍କର ସର୍ବପୁଧାନ ତଥା ପ୍ରାଚୀନ ନିଦର୍ଶନ  
 ହେଉଛନ୍ତି ଯାଜପୁରର ବିରଜା । ଯାଜପୁରର ଦଶାଶ୍ଵମେଧ ପାଟର  
 ସମ୍ପ୍ରଦାୟର ମୂର୍ତ୍ତି ବ୍ୟତୀତ ସ୍ଥାନୀୟ ଗପକିଲ୍ଲାପାଳଙ୍କ ଅର୍ଘ୍ୟ ପ୍ରାଙ୍ଗଣରେ  
 ବରାହୀ, ବନଶ୍ରୀ ଓ ଇନ୍ଦ୍ରାଣୀ ପ୍ରଭୃତି ମାତୁଳା ମୂର୍ତ୍ତି ସମସ୍ତିତ ହୋଇ  
 ରହିଥାନ୍ତି । ସମ୍ଭବତଃ ଭୌମକର ରାଜତ୍ଵ କାଳରେ ଚକ୍ରସାଧନ  
 ପ୍ରଭାବରେ ଏହି ବଂଶର ପ୍ରାଚୀନ ଦେବୀ ବିରଜାଙ୍କ ସହିତ ଏହି ମାତୁଳା  
 ମୂର୍ତ୍ତିଙ୍କର ପ୍ରତିଷ୍ଠା କରାଯାଇଥିଲା ।

କବି ସୁସଲ

ଭୌମ ରାଜତ୍ୱ କାଳରେ ଯାଜପୁରରେ ଯେଉଁ ମହିତଗୁଡ଼ିକ ନିର୍ମିତ ହୋଇଥିଲା, ସେଗୁଡ଼ିକର ଧୂସାରଶେଷ ବର୍ତ୍ତମାନ ହଂସେଶ୍ୱର ଓ ଆଖଣ୍ଡଳେଶ୍ୱର ମନ୍ଦିର ନିକଟରେ ବୁଢ଼ୁକୁଣ୍ଡ ପୁଷ୍କରିଣୀ ସୋପାନରେ ଅଠରଳା ପୋର ଦେହରେ ପରିଦୃଷ୍ଟ ହୁଏ । ଆଖଣ୍ଡଳେଶ୍ୱର ମହିତର ଗଣେଶ ମୂର୍ତ୍ତି, ବିଭବା ମହିତର ନିଶା ପାର୍ବତୀ ଓ କାର୍ତ୍ତିକେୟଙ୍କ ମୂର୍ତ୍ତିରେ ଭୌମଯୁଗୀୟ ସ୍ଥାପତ୍ୟର ସମସ୍ତ ଲକ୍ଷଣ ବିଦ୍ୟମାନ । ଭୌମ ରାଜତ୍ୱ କାଳରେ ଯେଉଁମାନେ ଗୌରମୂର୍ତ୍ତି ଯାଜପୁରର ବିଭିନ୍ନ ଅଞ୍ଚଳରେ ବିକ୍ଷିପ୍ତ ଭାବରେ ପଡ଼ି ପଡ଼ିଛନ୍ତି, ସେଗୁଡ଼ିକ ମଧ୍ୟରେ, ଉପନିଲୁପାଳଙ୍କ ବେଢ଼ାଳ ପୁରୀର ବୋଧସତ୍ତ୍ୱ ପଦ୍ମପାଣି, ଭୂମିସ୍ୱର୍ଗୀ ମୁଦ୍ରାରେ ଉପବିଷ୍ଣୁ ଧାନ୍ୟ ବୁଦ୍ଧ, ବିରଜା ମହିତର ଧାନ୍ୟ ବୁଦ୍ଧ ତଥା ଜାଗଲି ବନ୍ଦର ବିକଟ ରୂପା ଦାମୁଣ୍ଡା ପଦ୍ମୁତି ଅନ୍ୟତମ । ସେହିପରି ହିନ୍ଦୁ ଓ ବୌଦ୍ଧଧର୍ମ ସହିତ ଏକତ୍ର ସହାବସ୍ଥାନ କରୁଥିବା ଜୈନଧର୍ମର ବହୁ ଜୈନ ତୀର୍ଥଙ୍କର ମୂର୍ତ୍ତି ନିକଟବର୍ତ୍ତୀ ନରସିଂହପୁର, ଆଖଣ୍ଡଳେଶ୍ୱର ମନ୍ଦିର, ହଂସେଶ୍ୱର ମନ୍ଦିର ଏବଂ ହାଟଢ଼ିହ ପଦ୍ମୁତି ଗ୍ରାମମାନଙ୍କରୁ ମିଳିଥାନ୍ତି ।

ତତ୍ତ୍ୱ ଶତାବ୍ଦୀରେ ସୋମବଂଶୀ ରାଜତ୍ୱ ସମୟରେ ମହିତ ଓ ମୂର୍ତ୍ତିଗୁଡ଼ିକ ବଣେଶ୍ୱର ନିକଟବର୍ତ୍ତୀ ଶୁଭସମ, ଯଯାତିଶ୍ୱର, ମହାଦେବ ମନ୍ଦିର, ବରାହ ମନ୍ଦିରର ଦୁର୍ଗାମୂର୍ତ୍ତି, ବିରଜା ମହିତର ବୈତାଳିକଗଣ ଏବଂ ଗୋଧନେଶ୍ୱର ମହିତ ଗାତ୍ରରେ ଥିବା ଗଙ୍ଗାମୂର୍ତ୍ତି ଓ ମିଥୁନ ବିଗ୍ରହ ଅନ୍ୟତମ । କାଳର କରାଳ ଗ୍ରାସରେ ଯଦିଓ ସୋମ ରାଜୁତି କାଳରେ ମହିତମାନ ଲୋପ ପାଇଥିଲା, ତଥାପି ସେଗୁଡ଼ିକର ଅବଶିଷ୍ଟାଣ ପରବର୍ତ୍ତୀ କାଳରେ ବିଭିନ୍ନ ମହିତ ଗାତ୍ରରେ ବିକ୍ଷିପ୍ତ ଭାବରେ ବ୍ୟବହୃତ ହୋଇଅଛି । ଯାଜପୁରର ସିଦ୍ଧେଶ୍ୱର ମହିତରେ ଗଙ୍ଗଭାଇ ବରୁଣ ନରସିଂହ ଦେବଙ୍କ ଅମଳରେ ପ୍ରାଚୀନ ଓଡ଼ିଆ ଲିପିରେ ଗୋଟିଏ ଶିଳାଲେଖ ଏବେ ମଧ୍ୟ ରହିଅଛି । ସେହିପରି ସପରାଥ ଶୈଳୀରେ ନିର୍ମିତ ସ୍ଥାନୀୟ ତ୍ରିଲୋଚନେଶ୍ୱର ମହିତରେ ଗଙ୍ଗ ସ୍ଥାପତ୍ୟର ବିଶେଷତ୍ୱ ଥିବାକୁ,

ଏହା ଗଙ୍ଗ ରାଜତ୍ୱ କାଳର କାର୍ତ୍ତିକୋଳି ଜଣାଯାଏ । ବସିଲେହୁ ଯେମିତି ନାଟି ଓ ପୁରୁଷୋତ୍ତମ ଦେବଙ୍କ ପୁତ୍ର ଗଜପତି ପ୍ରତାପରୁଦ୍ର ଦେବ ଯାଜପୁରର ବରାହ ମନ୍ଦିର ନିର୍ମାଣ କରିଥିଲେ ବୋଲି ମାତ୍ରା ପଠିତ କିମ୍ବଦନ୍ତୀରୁ ଜଣାଯାଏ । ଏତଦ୍ୱ୍ୟତୀତ ଯାଜପୁରରେ ଏକ ଶତାବ୍ଦୀ ମହିତ ଶ୍ରୀକ୍ଷାୟ ସପତଶ ବା ଅଷ୍ଟାଦଶ ଶତାବ୍ଦୀର ନିର୍ମିତ ଶେଷସୂତ୍ର ସୂଚନା ଏହାର କଳା ଓ ସ୍ଥାପତ୍ୟରୁ ହିଁ ମିଳିଥାଏ ।

ଏହିପରି ଭାବେ ଆବାହମାନ କାଳରୁ ବିରଜା କ୍ଷେତ୍ର ସମସ୍ତ ଉତ୍କଳର ପଞ୍ଚପାଠ ମଧ୍ୟରେ ଏକ ଶାନ୍ତପାଠ ରୂପେ ପ୍ରସିଦ୍ଧି ଲାଭ କରିଥିବା ମଧ୍ୟ ତାହାକି ଜଗତରେ ଦ୍ୱିତୀୟା ମହିତମନ୍ଦିରୀ ମୂର୍ତ୍ତି ବିରଜା ଶୈଳୀ ଆଖ୍ୟା ଅର୍ଜନ କରିଛନ୍ତି । ଏଠାକାର ନାଟିକାୟା କ୍ଷେତ୍ର ହିନ୍ଦୁ ଗେଣେ ବିଶେଷ ଭାବରେ ବିଖ୍ୟାତ ହେବା ସଙ୍ଗେ ସଙ୍ଗେ ଏଠାରେ ପୁଣ୍ୟସ୍ଥଳ ବୈତରଣୀ, ଦ୍ୱାଦଶ ମାଧବ ମହିତ, ଅଷ୍ଟାଶ୍ରମ, ଅଷ୍ଟାଧର, ଅଷ୍ଟଦିଗ ଓ ଭୈରବୀ, ବରାହନାଥ ମହିତ, ସତ୍ୟମାତୃକା ମହିତ, ତ୍ରିଲୋଚନେଶ୍ୱର ମହିତ, ସିଦ୍ଧେଶ୍ୱର, ଦଶାଶ୍ରମେଧ ଘାଟ ଓ ଯାଗସମ ବା ଶୁଭେ ବିଲେଶ୍ୱର, ବରୁଣେଶ୍ୱର ପ୍ରଭୃତି ଧର୍ମିକ, ଐତିହାସିକ ତଥା ବୈଦିକ ସ୍ଥାନ ଏହାକୁ ଏକ ପ୍ରସିଦ୍ଧ ଆଧ୍ୟାତ୍ମିକ ପାଠ ରୂପେ ପରିଚାଳିତ କରିଛି । ଏକଦା ଭୌମକର ଓ ସୋମବଂଶୀ ରାଜବଂଶର ରାଜଧାନୀ ଭାବେ ଓ କ୍ଷେତ୍ରର ସୁନାମ ଦେଶ ବିଦେଶରେ ବିଶେଷଭାବେ ପ୍ରଚାଳିତ ହେଉଥିବା ମଧ୍ୟ ଇତିହାସର କୂଳ ବକ୍ତାବଳରେ ଆଜି ଯାଜପୁର ଅବହେଳିତ ହେଉ ରହିଛି । ଉତ୍କଳର ପୁଣ୍ୟଭୂମି ଧର୍ମପାଠ ବିରଜା କ୍ଷେତ୍ରରେ ଏବେ ଅମୂଲ୍ୟ ସମ୍ପଦ ଓ ସଂସ୍କୃତିକ ପରମ୍ପରାର ଉପଯୁକ୍ତ ସଂରକ୍ଷଣ ଓ ଅନୁଧ୍ୟାନ ଦାୟିତ୍ୱ ସରକାର ହାତକୁ ନେଲେ ମଧ୍ୟଯୁଗୀୟ ଓଡ଼ିଶାର ଇତିହାସ ଓ ସଂସ୍କୃତି ଯେ ଅଧିକ ସମୃଦ୍ଧିଶାଳୀ ହୋଇପାରିବ, ଏଥିରେ କୌଣସି ସନ୍ଦେହ ନାହିଁ ।

କରାଣ୍ଡପୁର, ନଭେଳ ଗୋପ, ନଭେ-୨୫୨୧୦୦

## ଝଗା ତମ ରାଜ୍ୟସ୍ତରୀୟ ସ୍ୱାଧୀନତା ଦିବସ ପାଳିତ

କୁଳନେଶ୍ୱର ମହାରାଜାଙ୍କ ମୂର୍ତ୍ତିରେ ଝଗା ତମ ରାଜ୍ୟ ସ୍ତରୀୟ ସ୍ୱାଧୀନତା ଦିବସ ବିପ୍ଳବ ଆନ୍ଦଳ ଉଲ୍ଲାସ ମଧ୍ୟରେ ପାଳିତ ହୋଇପାରେ । ଏ ଉତ୍ସବରେ ଓଡ଼ିଶାର ମୁଖ୍ୟମନ୍ତ୍ରୀ ଚନ୍ଦ୍ରା ଚିନ୍ମିୟର ଗମାଙ୍ଗ ଜାତୀୟ ପତାକା ଉତ୍ତୋଳନ କରି ମିଳିତ ପ୍ୟାରେଡ଼ରେ ରାଷ୍ଟ୍ରୀୟ ଅଭିବାଦନ କରାଗଲା । ଏ ଧର୍ମନିପେକ୍ଷତା ଶାନ୍ତି, ମୈତ୍ରୀ, ସର୍ବୋପରି ଦେଶର ଏକତା ଓ ଅଖଣ୍ଡତାକୁ ଅସ୍ପୃଶ୍ୟ ରଖିବା ପାଇଁ ଆହ୍ୱାନ ଦେଇଥିଲେ । ଭାରତବର୍ଷକୁ ବିଦେଶୀ ଶକ୍ତ କବଳରୁ ମୁକ୍ତ କରିବା ପାଇଁ ଯେଉଁ ବୀର, ସଞ୍ଚାମା ଏବଂ ବିପ୍ଳବୀ ପୁରୁଷମାନେ ଅସାମ ତ୍ୟାଗ ସ୍ୱାକାର କରି ଆତ୍ମବଳିଦାନ ଦେଇ ଯାଇଛନ୍ତି, ସେମାନଙ୍କ ସଞ୍ଚାମାନଙ୍କର ମୁର୍ତ୍ତି ତାରଣ କରି ମୁଖ୍ୟମନ୍ତ୍ରୀ ଜଣିଲେ ଯେ, ଭାରତର ସ୍ୱାଧୀନତା ସଞ୍ଚାମାନ ଇତିହାସରେ କାର୍ତ୍ତିକ ଜନକ ମହାରାଜାଙ୍କ ପରି କବାହାରଲାଲ ନେହେରୁ, ପଣ୍ଡିତ ଉତ୍କଳମଣି ଗୋପବନ୍ଧୁ ଦାସ, ମଧୁସୂଦନ ଦାସ ମହାରାଜା କୃଷିବନ୍ଧୁ ଗଜପତିଙ୍କର ଶାନ୍ତିପୂର୍ଣ୍ଣ ଅର୍ପଣ ସମ୍ପର୍କ ଓ ଅସହଯୋଗ ଆନ୍ଦୋଳନ ଅତ୍ୟନ୍ତ ରୁଚୁକ୍ତ ଥିଲା ଏବଂ ବିପ୍ଳବୀ ବାଣୀ ଶୁଣିଆ, ନେତାଜୀ ସୁଭାଷ ଚନ୍ଦ୍ର ବୋଷ, ସହୀଦ ଜଗତ ସିଂହ, ଲକ୍ଷ୍ମଣ ନାୟକ ବଳାରାଜ, ରଘୁବିବାକର, ବୀର ସୁରେନ୍ଦ୍ର ସାଏ, ବିର୍ସାମୁଣ୍ଡା ଏବଂ ଅନ୍ୟାନ୍ୟ ଅଗଣିତ ସ୍ୱାଧୀନତା ସଞ୍ଚାମା ତଥା ବିପ୍ଳବୀଙ୍କ କୁମିଳା ଗର୍ଭକୁଳୀୟ ବୋଲି ସେ ପ୍ରକାଶ କରିଥିଲେ ।

ଏହି ଅବସରରେ ୧୯୯୯ ମସିହା ସାଧାରଣ ଚଳୁ ଦିବସ ରାଜ୍ୟସ୍ତରୀୟ ପ୍ୟାରେଡ଼ରେ ଶ୍ରେଷ୍ଠ ବିଦେଶିତ ଜାତୀୟ ସମ୍ମାନ ଶିଖାର୍ଥ ବହିରା ଓ ଡା ସମର ଶିଖାର୍ଥ ବାହିନୀ ମାନଙ୍କୁ ମୁଖ୍ୟମନ୍ତ୍ରୀ ସିଲଡ଼ ଓ ଜୟପତାକା କରିଥିଲେ । ମୁଖ୍ୟମନ୍ତ୍ରୀ ଝଗା ତମ ରାଜ୍ୟ ପତାକା ଉତ୍ତୋଳନ ମନ୍ତ୍ରପଠନ ପାଠ୍ୟ ଶ୍ରୀ ରାଜ୍ୟ ମୁଖ୍ୟ ଶାସନ ସଚିବ ଶ୍ରୀ ସହଦେବ ସାହୁ, ଘରୋଇ ବିଭାଗ ଶାସନ ସଚିବ ଶ୍ରୀ ଅଜିତ୍ କୁମାର ତ୍ରିପାଠୀ ଏବଂ ପୋଲିସ ମହାନିର୍ଦ୍ଦେଶକ ଶ୍ରୀ ଦେବୁ ମହାପାତ୍ର ସୂଚନା ଓ ଲୋକସମ୍ପର୍କ ନିର୍ଦ୍ଦେଶକ ଶ୍ରୀ ଦୁର୍ଗା ମଧବ ଦାଶ ପ୍ରମୁଖ ଅଗ୍ୟର୍ଥନା ଜଣାଇ ମଞ୍ଚ ଉପରକୁ ପାହୋଟି ଆଣିଥିଲେ ।

# ଦେଘାଳାଳର ସାଂସ୍କୃତିକ ଐତିହ୍ୟ

● ପଢ଼ିତ ଅଭିଯାନୀ ମିଶ୍ର

ଶ୍ୟାମଳ ବନାଳୀ ତଥା ପର୍ବତ ପରିଗୋଚିତ ଦେଘାଳାଳ ପ୍ରାଚୀନ ସମୟ ଏକ ସାଂସ୍କୃତିକ ପୀଠ ରୂପେ ମହିମାନ୍ବିତ । ଶବ୍ଦର ରାଜ ଦେଘାଳାଳରେ ନିର୍ମିତ ଏହି ଭୂଖଣ୍ଡରେ ଅନାୟିୟ, ଆୟିୟ, ଶୈବ, ମହିମା ଓ ଶୈବ ସଂସ୍କୃତିର ମହାମିଳନ ସଂଘଟିତ ହୋଇ ଏକ ସମନ୍ୱୟାତ୍ମକ ସଂସ୍କୃତିର ଧାରା ପ୍ରବାହିତ ହୋଇଥିଲା । କ୍ଷୁଦ୍ର କ୍ଷୁଦ୍ର ଜନପଥ ସମୂହର ମିଶ୍ରଣେ ଗଠିତ ଦେଘାଳାଳ ମଧ୍ୟଯୁଗରୁ ଏକ ସାମାଜିକ ଶକ୍ତି ସମ୍ପନ୍ନ, ଶୈବୀୟ ପରିପୂର୍ଣ୍ଣ, ବିଭବଶାଳୀ ତଥା ସଂସ୍କୃତି ସମ୍ପନ୍ନ ଭୂଖଣ୍ଡ ରୂପେ ଖ୍ୟାତି ଲାଭ କରିଥିଲା । ଏହାର ପ୍ରାଚୀନ ଜାତି, ପ୍ରାଚୀନ ସାହିତ୍ୟ, ଶିଳାଲେଖ, ଗ୍ରନ୍ଥଲେଖ ତଥା ଲୋକ ସାହିତ୍ୟରେ ଐତିହ୍ୟ ଓ ସଂସ୍କୃତିର ଗୌରବ ସ୍ପଷ୍ଟ ହେଉଛି ।

ଅର୍ଯ୍ୟବିହାର ସଂସ୍କୃତି ହିଁ ଦେଘାଳାଳର ପ୍ରାଚୀନ ସଂସ୍କୃତି । ପରବର୍ତ୍ତୀ କାଳରେ ଅର୍ଯ୍ୟମାନଙ୍କ ଆଗମନ ଫଳରେ ଏକ ସମନ୍ୱୟାତ୍ମକ ସଂସ୍କୃତିକ ଉତ୍ପତ୍ତି ଜନମାନସରେ ସୃଷ୍ଟି ହୋଇଥିଲା । ପ୍ରତ୍ନତାତ୍ତ୍ୱିକ ପ୍ରମାଣରୁ ଉଦ୍ଧୃତ ହୁଏ ଯେ ଦେଘାଳାଳ ମାଟିରେ ପ୍ରଥମେ ନାଗ, ଶୈବ, ଶାକ୍ତ ଓ ଶୈବ ସଂସ୍କୃତିର ସମନ୍ୱୟ ଘଟିଥିଲା । ପ୍ରାଚୀନ ଭାରତରେ ତତ୍ତ୍ୱଶିଳା ନିରୋ ପେପରି ତତ୍ତ୍ୱକ ବଂଶୀୟ ରାଜାମାନଙ୍କର ରାଜଧାନୀ ଥିଲା, ସେହିପରି ଦେଘାଳାଳର ବ୍ରାହ୍ମଣୀ ତତ୍ତ୍ୱ ନାଗରୀ ନଗରୀ ପ୍ରାଚୀନ ନାଗ-ସଂସ୍କୃତିର କେନ୍ଦ୍ରସ୍ଥଳ ଥିଲା । ସମ୍ପ୍ରତି ନାଗରୀ ଗ୍ରାମ ଏକ ପ୍ରାଚୀନ ଶୈବ ପୀଠ ରୂପେ ପରିଚିତ ତଥା ଏହି ଅଞ୍ଚଳରେ ବାସ କରୁଥିବା ଜନଜାତିଙ୍କ ମଧ୍ୟରୁ ଅଧିକାଂଶଙ୍କର ଗୋରୁ ନାଗସ । ଅନୁମିତ ହୁଏ ନାଗ ସଂସ୍କୃତିର କେନ୍ଦ୍ରସ୍ଥଳୀ ନାଗସ ନଗରୀ ଶୈବ ସଂସ୍କୃତି ପ୍ରଭାବରେ ଶୈବପୀଠରେ ପରିଣତ ହୋଇଛି । ଉଲ୍ଲେଖନୀୟ ଯେ ଦେଘାଳାଳର ବହୁଦେବତା ସିଦ୍ଧ ବଳଦେବଜୀର ପ୍ରଥମରେ ନାଗ ଉପାସକଙ୍କ ଦ୍ୱାରା ସପ୍ତଫଣୀୟୁକ୍ତ ଅନନ୍ତ ମଧ୍ୟ ରୂପେ ପୂଜା ପାଉଥିଲେ । ବଜ୍ରଲେପ ଦ୍ୱାରା ଏହାକୁ ଧରଳମୟ ମଣି ବିରାଡ଼ ସିଦ୍ଧ ବଳଦେବଜୀର ରୂପେ ଶ୍ରୀବତ୍ସ ଖଣ୍ଡଶାଳ ଗାଟିରେ ନିର୍ମିତ ମନ୍ଦିରରେ ବୈଷ୍ଣବାୟ ଭାବଧାରାରେ ଉପାସନା କରାଯାଉଛି । ଏଥିରୁ ପ୍ରମାଣିତ ହେଉଛି ଦେଘାଳାଳରେ ନାଗ ସଂସ୍କୃତି ସହିତ ପ୍ରଥମେ ଶୈବ ଓ ପରବର୍ତ୍ତୀ କାଳରେ ବୈଷ୍ଣବ ସଂସ୍କୃତିର ମିଳନ ଘଟିଥିଲା ।

ପୂର୍ଣ୍ଣାଚାର୍ଯ୍ୟା ବ୍ରାହ୍ମଣୀ ନଦୀ ସମଗ୍ର ଦେଘାଳାଳ ଭୂଖଣ୍ଡରୁ ପ୍ରସାରଣରେ ବିଭକ୍ତ କରୁଅଛି । ନଦୀରୁ ଯଥାର୍ଥରେ ସଂସ୍କୃତିର ବାହକ । ନାଗରୀ ପ୍ରାଚୀନ କାଳରେ କେବଳ ନଦୀର କଳପଥରେ ଯାତାୟତର ସୁବିଧା ଥିଲା ଏବଂ ଏହାଦ୍ୱାରା ଗୋଟିଏ ଅଞ୍ଚଳର ସମେତା ଓ ସଂସ୍କୃତିର ପଥରେ ଅନ୍ୟ ଅଞ୍ଚଳକୁ ପ୍ରସାରିତ ହେଉଥିଲା । ବ୍ରାହ୍ମଣୀ ନଦୀ ଅବବାହିକାରେ ଅବସ୍ଥିତ ଶିବ ମନ୍ଦିରମାନଙ୍କରୁ ଜଣାଯାଏ, ପ୍ରାଚୀନ ପର୍ଯ୍ୟାୟରେ ନଦୀ ପଥରେ ହିଁ ଶୈବ ସଂସ୍କୃତି ଦେଘାଳାଳ ଭୂଖଣ୍ଡରେ ପ୍ରସାରଣ ଲାଭ କରିଥିଲା । ବ୍ରାହ୍ମଣୀ ଅବବାହିକାରେ ପ୍ରସିଦ୍ଧି ଲାଭ ହେଉଥିଲା-ଅକ୍ଟୋବର, ୧୯୯୯

କରିଥିବା କୁଆଁଳୋର ଅଞ୍ଚଳରୁ ପୀଠ, ନାଗରୀ, ଶୈବ, ଅଲକୋଟାଶ୍ୱର, ବାଲୁକେଶ୍ୱର, ବୁଦ୍ଧେଶ୍ୱର, କଳକେଶ୍ୱର ପ୍ରଭୃତି ଶିବପୀଠ ଏ ଅବସ୍ଥା ଦେଘାଳାଳର ଶୈବ ସଂସ୍କୃତିର ସ୍ୱାଭିମାନରେ ମହିମାବତ୍ତ ।

ଉପଶାସ୍ତ୍ର ଶିବଧାମ ନିର୍ମାଣ ହେଉଛି ଦେଘାଳାଳର ଗର୍ବ ଓ ଗୌରବ । ଷଷ୍ଠ-ସପ୍ତମ ଶତାବ୍ଦୀରୁ ଦେଘାଳାଳରେ ନାଗ ସଂସ୍କୃତି ଉପରେ ଶୈବ ସଂସ୍କୃତି କାୟା ବିସ୍ତାର କରିଥିଲେ ହେଁ ଅଷ୍ଟମ-ନବମ ଶତାବ୍ଦୀରେ ଦେଘାଳାଳର କୋଣେ ଅନୁକୋଣେ ଶିବାଳୟ ନିର୍ମିତ ହୋଇ ଶୈବ ସଂସ୍କୃତି ବିସ୍ତାର ଲାଭ କରିଥିଲା । କପିଳାସରେ ବହୁକେଶରୀ ମନ୍ଦିର ନିର୍ମାଣ କରିଥିବା ବେଳେ ପଶ୍ଚିମରେ କୁଆଁଳୋରେ ଶୁକ୍ଳ ବଂଶୀ ରାଜନ୍ୟରୁ ଅଞ୍ଚଳରୁ ପୀଠ ନିର୍ମାଣ ପୂର୍ବକ ଶୈବ ସଂସ୍କୃତିର ପୃଷ୍ଠପୋଷକତା କରିଥିଲେ । ଠିକ୍ ସେହି ସମୟରେ ବ୍ରାହ୍ମଣୀନଦୀ ଉତ୍ତରରେ ବିଶାଳ ଅନନ୍ତଶୟନ ବିଷ୍ଣୁ ପ୍ରତିମା ଖୋଦିତ ହୋଇ ବୈଷ୍ଣବ ସଂସ୍କୃତିର ପ୍ରସାର ଘଟିଥିଲା । ଗୌରବର ଇଥା ସେତେବେଳକୁ ସମଗ୍ର ଦେଘାଳାଳରେ ଶୈବସଂସ୍କୃତି ସହିତ ଶାକ୍ତ ସଂସ୍କୃତି ମଧ୍ୟର ମିଳନ ସୃଷ୍ଟି କରି ଅନେକ ଶକ୍ତି ପୀଠ ସମ୍ପ୍ରାପିତ ହୋଇ ସାରିଥିଲା । ତନ୍ମଧ୍ୟରୁ ନାଥବା ରାମଚଣ୍ଡୀ ପୀଠ, କୁଆଁଳୋ ଓମ୍ବେଶ୍ୱରୀ ପୀଠ, କପିଳାସର ପାର୍ବତୀ ଓ ଭୁବନେଶ୍ୱରୀ ପ୍ରଭୃତି ସୁପ୍ରସିଦ୍ଧ । ଚତୁର୍ଦ୍ଦିଗରେ ଯେ ନବମ ଶତାବ୍ଦୀରେ ଭୌମରାଣୀ ଓ ଇନ୍ଦ୍ରସିଂହଙ୍କ ପ୍ରଭୃତି ତାମ୍ରଶାସନରୁ ଜଣାଯାଏ ଯେ ଦେଘାଳାଳ ଅଞ୍ଚଳରେ ଅନେକ ବେଦବିଦ୍, ବ୍ରାହ୍ମଣଙ୍କୁ ମୁନିତାଳ କରାଯାଇଥିଲା । ଏଥିରୁ ସ୍ପଷ୍ଟ ହୁଏ ନବମ-ଦଶମ ଶତାବ୍ଦୀ ସମୟରୁ ସମଗ୍ର ଦେଘାଳାଳରେ ନାଗ, ଶୈବ, ଶାକ୍ତ, ବୈଷ୍ଣବ ଓ ବୈଦିକ ସଂସ୍କୃତିର ମଧ୍ୟର ମିଳନ ସୃଷ୍ଟି ହୋଇ ଏକ ଅତୁଟପୂର୍ଣ୍ଣ ସଂସ୍କୃତିକ ଭାବଧାରା ପ୍ରବାହିତ ହୋଇଥିଲା ।

ଦ୍ୱାବଶ ଶତାବ୍ଦୀରେ ଦୁର୍ଗାୟ ଅନନ୍ତ ନାମଦେବ ନାଗରୀ ଶିବମନ୍ଦିର ନିର୍ମାଣ କରିଥିଲେ । କପିଳାସର ବହୁକେଶରୀଙ୍କ କୃତ ମନ୍ଦିର ଭାଙ୍ଗିଯାଇଥିବାରୁ ଏହାର ପୁନର୍ନିର୍ମାଣ ଯୋଜନା କରିଥିଲେ ମଧ୍ୟ ନାଗଦଶାରେ କାର୍ଯ୍ୟକାରୀ କରିପାରି ନଥିଲେ । ତତ୍ତ୍ୱର ପୂର୍ବ ପ୍ରଥମ ନବସିଂହ ଡେବ ଭୂୟୋଦଶ ଶତାବ୍ଦୀରେ କପିଳାସର ଶିବମନ୍ଦିର ନିର୍ମାଣ କରିବା ସହିତ ମନ୍ଦିର ନାଭରେ ଶ୍ୱାନଗୋଷ୍ଠୀଙ୍କ ବିଭୁ ଖୋଦନ କରି ଦେଘାଳାଳ ମାଟିରେ ଜଗନ୍ନାଥ ସଂସ୍କୃତିର ବାହୁଦେବତା କରିଥିଲେ । ଗଜପତି ପ୍ରତାପରୁଦ୍ର ଦେବଙ୍କ ଦ୍ୱାରା କପିଳାସ ପାଦଦେଶସ୍ଥିତ ଦେଘାଳାଳରେ ବଳଦେବଜୀର ମନ୍ଦିର ନିର୍ମିତ ହୋଇ ସମଗ୍ର ଦେଘାଳାଳରେ ଜଗନ୍ନାଥ ସଂସ୍କୃତିର ପରିପ୍ରସାର ଘଟିଥିଲା । ପରିଗଣିତ ପୁରୁପ ଦେଘାଳାଳର କୋଣେ ଅନୁକୋଣେ ପର୍ବପାବନ, ଦଧିବାନନ, ବୁଦ୍ଧାୟତଦେବଙ୍କର ଅନେକ ମନ୍ଦିର ନିର୍ମିତ ହୋଇ ସଂସ୍କୃତିର ପୂର୍ଯ୍ୟାପିତା ସଧୁତ ହୋଇଥିଲା । ଚତୁର୍ଦ୍ଦଶ ଶତାବ୍ଦୀରେ ବିଷ୍ଣୁ ପ୍ରସିଦ୍ଧ ଭାଷ୍ୟକାର ଭବନ ପ୍ରସନ୍ନ

ଶ୍ରୀଧର ସ୍ତ୍ରୀମା କପିଳାସପାରେ ବ୍ରହ୍ମଚାରୀ ମଠ ସ୍ଥାପନ ପୂର୍ବକ ଶ୍ରୀମତ ଭାଗବତ, ଗୀତା ଓ ବିଷ୍ଣୁପୁରାଣ ପ୍ରଭୃତି ଶାସ୍ତ୍ରର ଟୀକା ରଚନା କଲେ । ଫଳରେ ଦେଘାନାଳରେ ଭାଗବତ ସଂସ୍କୃତିର ପ୍ରସାର ଘଟିଲା । ଉନ୍ନେଶ୍ଵରୀୟୋଗ୍ୟେ ଶ୍ରୀଧରସ୍ତ୍ରୀମା କପିଳାସର ପାର୍ବତୀଙ୍କ ଦକ୍ଷିଣ ପାର୍ଶ୍ଵରେ ନୃସିଂହଙ୍କୁ ସ୍ଥାପନା କରି ଶାକ୍ତ ସଂସ୍କୃତି ସହିତ ବୈଷ୍ଣବ ସଂସ୍କୃତିର ମିଳନ ଘଟାଇଥିଲେ । ଏତଦ୍ଵିଧିକ ବନାଞ୍ଚଳରେ ଆଦିବାସୀ ସଂସ୍କୃତି ଅବ୍ୟାହତ ରହିଥିଲା । ସଂକ୍ଷେପରେ କହିଲେ ସମଗ୍ର ଦେଘାନାଳ ସକଳ ସଂସ୍କୃତିର ମହାମିଳନ ପାଠରେ ପରିଣତ ହୋଇଥିଲା ।

ଦେଘାନାଳର ସାମଗ୍ରିକ ସଂସ୍କୃତି ଗୌରବୋଲ୍ଲୁ । ବିଭିନ୍ନ ସ୍ଥାନରେ ଅପୂର୍ବ ସାମଗ୍ରିକ ଶୈଳୀରେ ନିର୍ମିତ ପ୍ରାଚୀନ ଦୁର୍ଗର ଉତ୍ସାହଶେଷରୁ ଉପଲବ୍ଧ ହୁଏ ଯେ ଏହି ଅଞ୍ଚଳରେ ମଧ୍ୟଯୁଗରେ ସାମଗ୍ରିକ ସଂସ୍କୃତି ଉଚ୍ଚକୋଟୀର ଥିଲା । ମଲ୍ଲୟୁକ, ମୁଷ୍ଟୟୁକ, ଗଦାୟୁକ, ଚରବାରୀ ତାଳନା, ଚାର ତାଳନା, ଚୋପ, କମାଣ ଓ ବହୁଳ ତାଳନାରେ ଦେଘାନାଳର ପାଇକମାନେ ଧୁରନ୍ଧର ଥିଲେ । ଦେଘାନାଳ ସୈନ୍ୟବାହିନୀ ଦୁର୍ଦ୍ଦଶ ମରହଟ୍ଟା ଓ ଦୁର୍ଦ୍ଦାତ ମୁସଲମାନମାନଙ୍କୁ ଅତୁଟପୂର୍ବ ଯୁଦ୍ଧ କୌଶଳରେ ପ୍ରତିରୋଧ କରିଥିଲେ । ଦେଘାନାଳର ସମର ସାହିତ୍ୟରେ ବୀରବୃନ୍ଦଙ୍କର ଅପୂର୍ବ ରଣ କୌଶଳ, ଅଭେଦ୍ୟ ଦୁର୍ଗନିର୍ମାଣ, ସୁପରିକଳ୍ପିତ ସମରସଜ୍ଞା, ଲକ୍ଷ୍ୟଭେଦୀ ଯୁଦ୍ଧାସ୍ତ୍ର ପ୍ରୟୋଗ ତଥା ଅସାଧାରଣ ଦେଶ ପ୍ରାପ୍ତି ବର୍ଣ୍ଣିତ । ଗୌରବର ବିଷୟ ମଧ୍ୟଯୁଗୀୟ ସାମଗ୍ରିକ ସଂସ୍କୃତିର ସ୍ଵାଭିମାନରେ ଦେଘାନାଳ ରାଜା ମହାନ୍ଦ ବାହାଦୁର ଉପାଧିରେ ନୂଷିତ ହୋଇଥିଲେ ।

ଦେଘାନାଳର ଲୋକନୃତ୍ୟ ହେଉଛି ଦଣ୍ଡନାଚ, ଧୁରୁଜା ନାଚ, କେନ୍ଦେରାଗାତ, ଖଣ୍ଡଣି ଜଳନ, ଘୋଡ଼ାନାଚ, ଚଢ଼େୟା ବଢ଼େୟାଣା ଗାତ, ଦୁମୁରା ନାଚ, ବଞ୍ଚିନାଚ ଓ ଲଉଡ଼ି ଖେଳ । ମଧ୍ୟ ଯୁଗରେ ଏଠାରେ ଓଡ଼ିଶା ନୃତ୍ୟ ଓ ସଙ୍ଗୀତର ଆଦର ବୃଦ୍ଧି ପାଇଥିଲା । ଉନବିଂଶ ଶତାବ୍ଦୀରେ ଦେଘାନାଳରେ ଏକ ସ୍ଵାୟା ରଙ୍ଗମଞ୍ଚ ନିର୍ମାଣ ହୋଇ ନୃତ୍ୟ ସଙ୍ଗୀତ ଶିକ୍ଷା ସହିତ ଅନେକ ନାଟକ ମଞ୍ଚସ୍ଥ ହୋଇଥିଲା । ଗ୍ରାମାଞ୍ଚଳରେ ମଧ୍ୟ ପାଲା, ସୁଆଙ୍ଗ, ବାଉଁଶପିଆ ପ୍ରଭୃତି ବିଶେଷ ଲୋକପ୍ରିୟତା ଅର୍ଜନ କରିଥିଲା । ବିଂଶ ଶତାବ୍ଦୀର ପ୍ରଥମ ପାଦରେ ଦେଘାନାଳର ରାସଦଳ, ଛନ୍ଦନୃତ୍ୟ ଓ ରାମଲୀଳା ସମଗ୍ର ଓଡ଼ିଶାରେ ସୁଖ୍ୟାତି ଲାଭ କରିଥିଲା ।

ପ୍ରାଚୀନ କାର୍ତ୍ତି ସମୂହରୁ ଦେଘାନାଳର ଉତ୍ତମାନର କଳା, ସ୍ଥାପତ୍ୟ ଓ ଭାସ୍କର୍ଯ୍ୟର ନିଦର୍ଶନ ମିଳିଥାଏ । ଅଷ୍ଟମ ଓ ନବମ ଶତାବ୍ଦୀରେ ନିର୍ମିତ କୁଆଁଲୋର ଅଷ୍ଟଶମ୍ଭୁ ମନ୍ଦିରରୁ ଉତ୍ତର ଭାରତୀୟ ନାଗରୀ ସ୍ଥାପତ୍ୟର ପରିଚୟ ମିଳିଥାଏ । ଏହି ମନ୍ଦିରର ଶିଳ୍ପକଳାରୁ ଦେଘାନାଳର ସୁପତି ଓ ଭାସ୍କରଙ୍କର ସୃଷ୍ଟି ସୂତାଶିଳ୍ପ କଳାର ନିଦର୍ଶନ ମିଳିଥାଏ । ଏହି ସମୟରେ ନିର୍ମିତ ପଶ୍ଚିମେଶ୍ଵର ମନ୍ଦିରର ଶିଳ୍ପ କଳା ମଧ୍ୟ ଉଚ୍ଚ ଶ୍ରେଣୀର । ପରବର୍ତ୍ତୀ ସମୟ ଅର୍ଥାତ୍ ଦ୍ଵାଦଶ-ତ୍ରୟୋଦଶ ଶତାବ୍ଦୀରେ ନିର୍ମିତ ନାଗରୀ, କପିଳାସ ପ୍ରଭୃତି ମନ୍ଦିରର ଶିଳ୍ପକଳା କଳିଙ୍ଗ ନାଗର ଶ୍ରେଣୀର ତଥା ଆକର୍ଷଣୀୟ । ପଞ୍ଚଦଶ ଶତାବ୍ଦୀ ପରେ ଦେଘାନାଳରେ ନିର୍ମିତ ପ୍ରତ୍ୟେକ ମନ୍ଦିରରେ ସଂପୂର୍ଣ୍ଣ ଉତ୍କଳୀୟ ଶିଳ୍ପକଳା ଅନୁସୂତ

ହୋଇଥିଲେ ହେଁ ଦେଘାନାଳର ସ୍ଵାତନ୍ତ୍ର୍ୟ ପ୍ରକଟିତ ହୋଇଛି । ଦେଘାନାଳରେ ଅନୁଷ୍ଠିତ ଯାନିଯାତ୍ରା ଓ ପର୍ବପର୍ବାଣୀ ମଧ୍ୟରୁ କପିଳାସର ଶିବରାତ୍ରି, ରାମଚଣ୍ଡୀଙ୍କ ମଳରଯାତ୍ରା, ଘୋରଘୋ ମହିମାମେଳା, ମାର୍ଥୀପୁରର ଦୋଳଯାତ୍ରା, ଭୁବନର ଦଶହରା, ସପ୍ତଶଯ୍ୟାର ରାମନବମୀ ଯାତ୍ରା ତଥା ଦେଘାନାଳ ସହରର ଲକ୍ଷ୍ମୀପୁରା ପୁସିକ । ୧୯୨୩ ମସିହାରୁ ଦେଘାନାଳରେ ବୁମାର ପୂର୍ଣ୍ଣ ଅବସରରେ ମୁଣ୍ଡୁୟା ଲକ୍ଷ୍ମୀପୂଜା ଆରମ୍ଭ ହୋଇଥିଲା । ଦେଘାନାଳ ଲୋକ ସଂସ୍କୃତିରେ ଏହି ସାଂସ୍କୃତିକ ମହୋତ୍ସବ ଏକ ବୁଦ୍ଧପଦ୍ମପୁରୀ ବିସ୍ତାର ପୂର୍ବକ ସ୍ଵାଧୀନତା ପରେ ଲବ୍ୟରୂପ ନେଇଛି । ଗର୍ଭ, ଧର୍ମ, ବର୍ଣ୍ଣ, ସଂପ୍ରଦାୟ ନିର୍ବିଶେଷରେ ଦେଘାନାଳବାସୀ ଆଧାର୍ତ୍ତିତ ଏକତା ଗୌରବବୋଧରେ ପ୍ରତ୍ୟେକ ବନାରେ ଗୋଟିଏ ଗୋଟିଏ ମହତ୍ତ୍ଵପୂର୍ଣ୍ଣ ପୂଜାନ୍ତୁଷ୍ଟାନ ଗଢ଼ି ସମ୍ପ୍ରତି ଏହାକୁ ସାଂସ୍କୃତିକ ମହାମିଳନର ସ୍ଵରୂପ ମର୍ଯ୍ୟାଦା ପ୍ରଦାନ କରିଅଛନ୍ତି । କୁମାର ପୂର୍ଣ୍ଣମୀଠାରୁ ଏକାଦଶ ଦିବସ ବ୍ୟତୀତ ମହୋତ୍ସବରେ ଦେଘାନାଳ ସହରରେ ଏକ ଅତୁଟପୂର୍ବ ଆଧାର୍ତ୍ତିତ ବାଚାବରଣ ସୃଷ୍ଟିହେବା ସହିତ ସମଗ୍ର ସହରଟି ସ୍ଵର୍ଣ୍ଣୟ ଶୋଭା ଧରେ କରିଥାଏ ।

ପ୍ରାଚୀନ କାଳରୁ ଦେଘାନାଳ ବାଣୀପାଠ ରୂପେ ପ୍ରଖ୍ୟାତ । ଏ ମାଟିର ଅଗଣିତ ଗ୍ରନ୍ଥ ଓ ସାଧକ ସାରସ୍ଵତ ସୃଷ୍ଟି ଦ୍ଵାରା ଓଡ଼ିଆ ସୂକ୍ଷ୍ମ ସମୃଦ୍ଧ କରିଯାଇଛନ୍ତି । କବି ଦାନକୃଷ୍ଣ, ରାଜନୃସିଂହ, ରାଜା ଭୃଷ୍ଟ ବିହାର, ଗୋକୁଳ ପଟ୍ଟନାୟକ, କବି ବ୍ରଜନାଥ, ମହାରାଜା ଭଗନାଥ, ବନମାଳୀ ସିଂହ, ନାରୀ କବି ସୁଲକ୍ଷଣା, କବି ଦାମୋଦର, ବୈଷ୍ଣବ ବୈଦର୍ଭୀ ଭଗଣ, ରାଣୀ କୃଷ୍ଣପ୍ରିୟା, ପଣ୍ଡିତ ବୈଷ୍ଣବ ମହାପାତ୍ର, ପଣ୍ଡିତ ନରୋତ୍ତମ, ପଣ୍ଡିତ ବଲ୍ଲଧର ଦାଶ, ପଣ୍ଡିତ ଗଣେଶ୍ଵର ମିଶ୍ର, ପଣ୍ଡିତ ବୈଦ୍ୟନାଥ ବେହେରା, ପଣ୍ଡିତ କେଶବ ମିଶ୍ର, ପଣ୍ଡିତ ଗଙ୍ଗାଧର ମିଶ୍ର, କବିକୁଞ୍ଜର ରାଜବିହାର, କବି ଜୟକୃଷ୍ଣ ମିଶ୍ର ପ୍ରଭୃତି ଦେଘାନାଳର ଅଗଣିତ ଗ୍ରନ୍ଥ ଓଡ଼ିଆସାହିତ୍ୟ ଭଣ୍ଡାରକୁ ସମୃଦ୍ଧ କରିଯାଇଛନ୍ତି ।

ଭାରତର ସ୍ଵାଧୀନତା ସଂଗ୍ରାମରୁ ଦେଘାନାଳର ବୀର ଅନୁରାଗୀ ବିଶ୍ଵର ସର୍ବକଳିଷ ସ୍ଵାଧୀନତା ସଂଗ୍ରାମୀ ବାଣି ରାଗତ ଦେଘାନାଳର ଗର୍ବ ଓ ଗୌରବ । ଏତଦ୍ଵିଧିକ ଦେଘାନାଳର ଅଗଣିତ ସ୍ଵାଧୀନତା ସଂଗ୍ରାମୀ ଆନ୍ଦୋଳନରେ ଯୋଗ ଦେଇ ଅକ୍ଷୟ ଯଶ ରଞ୍ଜିତ କରିଛନ୍ତି । ସେମାନେ ମଧ୍ୟରେ ସାରଙ୍ଗ ଧର ଦାସ, ମହେଶ ବନ୍ଦୁ ସୁରାଧିକାର, ଲକ୍ଷ୍ମଣ ବେହେରା, ପୂର୍ଣ୍ଣଚନ୍ଦ୍ର ମହାପାତ୍ର, ନରୋତ୍ତମ ଦାସ, ବୈଷ୍ଣବ ପଟ୍ଟନାୟକ, ଗୁଣାମୟ, ସତ୍ୟବାଦୀ ମିଶ୍ର, ଶ୍ରୀକାନ୍ତ ରାଗତ, ସୁଷା ପଧାନ, ନାମ ମହର, ଗୁରୁବାରୀ ମଲିକ, ବ୍ରଜ କିଶୋର ଧଳ ପ୍ରଭୃତିଙ୍କ ତୁମ୍ଭିକା ଉନ୍ନେଶ୍ଵରୀୟ ସାରଙ୍ଗଧର ଦାସ ଗଡ଼ଜାତ ଗାନ୍ଧୀ ନାମରେ ସୁପରିଚିତ ଥିଲେ । ଦେଘାନାଳର ପ୍ରଜା ଆନ୍ଦୋଳନ ସମଗ୍ର ଭାରତବର୍ଷରେ ଅନୁରୂପ ଦେଶପ୍ରୀତି ସୃଷ୍ଟି କରି ପାରିଥିଲା ।

ଓଡ଼ିଶାର ମଧ୍ୟ ଭାଗରେ ଅବସ୍ଥିତ ଏହି ପ୍ରାଚୀନ ଦୁର୍ଗ ସୁରକ୍ଷଣ ପ୍ରଣାଳୀ ସଂସ୍କୃତିର ମହାମିଳନ ପାଠ ରୂପେ ମହିମାବତ ।

ବ୍ରହ୍ମପଣ୍ଡା ଶର୍ମା, ଦେଘାନାଳ, ୨୩/୧୦/୧୯୯୯

# ଗଣକର୍ତ୍ତା ବୈଷ୍ଣବ ପାଣି ସାହିତ୍ୟରେ ବାସ୍ତବ୍ୟ ମମତା

● ଶ୍ରୀ ରଘୁନାଥ ରାଉତ

୧୮୮୨ ମସିହା କୁମାର ପୂର୍ଣ୍ଣିମାର ଶୁଭ ମୁହୂର୍ତ୍ତରେ ପୁଣ୍ୟତୋୟା ଝରୁପା ଚବ୍ବେରୀ କୋଠପଦାରେ ଅଲୌକିକ ପ୍ରତିଭା ନେଇ ପିତା ବୃନ୍ଦାବନ ପାଣିଙ୍କ ଔରସରୁ, ମାତା ବାନ୍ଦେବୀଙ୍କ ଗର୍ଭରୁ ବନିତ୍ର ବ୍ରାହ୍ମଣ ଚରିତ୍ରରେ ଜନ୍ମ ଗ୍ରହଣ କରିଥିଲେ କବି ବୈଷ୍ଣବ ପାଣି । ଚନ୍ଦ୍ର ଯେତେ ବିଶୁଦ୍ଧ ସୁବର୍ଣ୍ଣର ନ୍ୟାସି ମୁନ ନହୋଇ ଅଧିକରୁ ଅଧିକ ପ୍ରକଟ ହେଲା ପରି ଜ୍ୟୋତି ବାସ, ଜ୍ୱଳ ପରିଧେୟ, ଚାନ୍ ଭୋଜନ ଓ ପୁଣ୍ୟ କୁମ୍ଭାକର ବ୍ୟୁତ ମଧ୍ୟରେ ସମ୍ବଳିତ ହୋଇ ସୁଦ୍ଧା ତାଙ୍କର ମହାନ କବି ପ୍ରତିଭା ନ୍ୟୁନ ହେବା ପରିବର୍ତ୍ତେ ଅଧିକରୁ ଅଧିକ ପ୍ରତିଭାତ ଖୋଲିଲା ।

ମାତ୍ର ଷଷ୍ଠଶତାବ୍ଦୀ ଶିକ୍ଷାଲାଭ କରିଥିଲେ ମଧ୍ୟ ନିଜର ସାଧନା, ଧର୍ମନିଷ୍ଠା, ଅନ୍ତର୍ନିହିତ ଧ୍ୟାନ-ଶକ୍ତି ବଳରେ ମୌଳିକତାବାଦୀ କବି ସୃଷ୍ଟି କଲେ ଶତାଧିକ ସର୍ବବୋଧ୍ୟ, ସର୍ବଭୋଗ୍ୟ ନାଟ୍ୟ ସାହିତ୍ୟ, ଉପନ୍ୟାସ, କାବ୍ୟ ଓ କାବ୍ୟ । ରାଜା, ପୁଜା, ସାକ୍ଷର, ନିରକ୍ଷର, ପୁରପଲ୍ଲୀର ଅବଳ ବୃଦ୍ଧ ବନିତାଙ୍କର ପ୍ରାଣପୁର୍ଣ୍ଣା ସଙ୍ଗୀତ, ସୁଆଙ୍ଗ ସରଳ ସାବଲୀଳ ଚିତ୍ରା ଇତ୍ୟାଦିରେ ଗଣକର୍ତ୍ତା ଭବନା କଲେ ଅଗଣନ ଗୀତିନାଟ୍ୟ ଓ ଗୀତାଭିନୟ । ବହୁମୁଖୀ ପ୍ରତିଭା ହିଁ ଥିଲା କବି ବୈଷ୍ଣବ ପାଣିଙ୍କର ବ୍ୟକ୍ତିତ୍ୱର ବିଶେଷତ୍ୱ । ସେ ଥିଲେ ଏକାଧାରରେ ପରମ ଭକ୍ତ, ଅଶ୍ରୁକବି, ନିର୍ଭୀକ ସମାଜ ସଂସ୍କାରକ, ମୌଳିକ ନାଟ୍ୟକାର, ଦକ୍ଷ ସଙ୍ଗୀତକାର, ଚିତ୍ରଣ ନାଟ୍ୟ ନିର୍ଦ୍ଦେଶକ ଓ ବିଦକ୍ଷଣ ମନ୍ତ୍ର ଅଭିନେତା ।

ଆଧୁନିକ ବାଳକଲ୍ୟାଣର, ବ୍ୟୟବହୁଳ ରଙ୍ଗମଞ୍ଚର ସ୍ୱପ୍ନ ସେ କେଣୁ ଦେଖିଲେ । ଅସଲରୁ ସଂଳାପ, ଅବୋଧ୍ୟ ସଙ୍ଗୀତଯୁକ୍ତ ଉପାକ୍ରମ ଉଭୟ ମାନଙ୍କର ସେ ଥିଲେ ବହୁ ଦୂରରେ । ନଚିତ୍ରା ବାନ୍ଧବା ଭେଦା ଅଲଗା ଭେଦର ମଞ୍ଚରେ ମଣାଳ ଆଲୁଅ ତଳେ ସେ ପରିବେଷଣ କରୁଥିଲେ ସ୍ୱରଚିତ ସରଳ ଗୀତାଭିନୟ ମନରୁଆଁ ସୁଆଙ୍ଗ, ସଙ୍ଗୀତ, ଫାର୍ମା, ଗୀତିନାଟ୍ୟ ଓ ଗୀତାଭିନୟ ।

ଆଧ୍ୟାତ୍ମିକ ଭାରତର ପୁଣ୍ୟ ପୋଥି ପୁରାଣର କଥାବସ୍ତୁ ଗୀତିମୟ ବେନିକାରେ ନାଟ୍ୟରୂପ ଦେଇ କର୍ମକୁଳ ଉଚ୍ଚନାୟକ ହୃଦୟକୁ ସରସ ସୁନ୍ଦର କରୁଥିଲେ, ଆବାଳ ବୁଦ୍ଧବନିତାଙ୍କୁ ବିମୋହିତ କରୁଥିଲେ କବି ବୈଷ୍ଣବ ପାଣି । ପୁରାଣ ବର୍ଣ୍ଣିତ ପ୍ରତିଟି ବନିତ୍ରକୁ ନିଜ ଗର୍ଭନାରେ ଗଢ଼ିବାସ୍ୱ ସତ୍ୟତା, ସଂସ୍କୃତି ଓ ସାମାଜିକ, ପାରିବାରିକ ପରମ୍ପରା ଅନୁଯାୟୀ ସେ ଗଢ଼ି ତୋଳୁଥିଲେ । ଏପରିକି ଗଣକର୍ତ୍ତା ସ୍ୱରଚିତ ଗୀତିନାଟ୍ୟ ଗୀତାଭିନୟଗୁଡ଼ିକରେ ବର୍ଣ୍ଣିତ ନାରୀ ବନିତ୍ରରେ ଉଚ୍ଚନାୟକ ସରଳା ସୁନ୍ଦରରେ ଭରି ରହିଥିବା ବାସ୍ତବ୍ୟ ମମତାକୁ ଅଧିକଳ ପରିସ୍ପର୍ଶ କରିବାକୁ ମଧ୍ୟ ରୁକୁ ନଥିଲେ । ସତ୍ତାନ୍ତର ସାମାନ୍ୟତମ ଜଣ ଯେ ଭବନୀର ଅସହ୍ୟ, ଏହା କବି ତାଙ୍କ ରଚନାରେ ପରିପ୍ରକାଶ କରିଛନ୍ତି । ଅଶ୍ରୁକବ୍ୟ ଜଗତ ଗୁହରୁ ପଞ୍ଚପୁତ୍ର ସହ ଖନିକାର ନିର୍ମିତ ବୁଢ଼ଙ୍ଗ ଦେଇ ସେତେବେଳର-ଅକ୍ଟୋବର, ୧୯୯୯

ଆବୁରକ୍ଷା ପାଇଁ ଅପସରି ଗଲାବେଳେ କୁନ୍ତ ଶୁଧାର୍ଥ ପୁତ୍ରଙ୍କ ବିଷାଦଭରା ମୁଖ ମାତା କୁନ୍ତାଙ୍କର ଅସହ୍ୟ ହୋଇଛି । ସେଥିପାଇଁ କବି ତାଙ୍କ ରଚିତ 'ବଳାସୁର ବଧ' ଗୀତିନାଟ୍ୟରେ କୁନ୍ତାଙ୍କ ମୁଖରେ ପ୍ରକାଶ କରିଛନ୍ତି-

"ମାଗୁଛିଲେ ତାଲି ନପାରିବି ପଥ  
ତାହିଁଲେ ତୁମକୁ ଦହି ହେଉଅଛି ଏ ବିଭ  
କୁମାର ନକୁଳ ମୋର ଆକୁଳ ହୁଏ ଅପାର  
ନାରେ ବୁଲ ବୁଲ ବାଜ ସହଦେବ ନେତ୍ର  
ବିପତନି ମୋହ ପାଇଁ ଏକା ସୃଷ୍ଟି କଲା ବିହି  
ବର ଭଣେ କୁରୁମଣି କଲା ଏତେ କୃତ୍ୟ ।"

ପୁତ୍ରର ପ୍ରତ୍ୟାବର୍ତ୍ତନରେ କ୍ଷଣିକ ବିକଳ ହେଲେ ଜନନୀ ସୁନ୍ଦର ଅସ୍ଥିର ହୋଇ ଗଠେ । ଅହେତୁକ ଆଶଙ୍କା ହୃଦୟରେ ଜମାଟ ବାନ୍ଧେ । ନରୁ ଗୁହରୁ ପଳାୟନ ପରେ ବ୍ରାହ୍ମଣ ବେଶରେ ଭିକ୍ଷାକରେ କାଳାଟିପାତ କରୁଥିବା ପାଣ୍ଡବମାନଙ୍କର ଏକଦା ଗୁହରୁ ପ୍ରତ୍ୟାବର୍ତ୍ତନରେ ବିକଳ ମାତା କୁନ୍ତାଙ୍କର ଆଶଙ୍କାର ଜାଲଣ ହୋଇଛି । ସେଥିପାଇଁ କବି ତାଙ୍କ ରଚିତ "ହୌପଦା ସୁୟମ୍ବର" ଗୀତିନାଟ୍ୟରେ କୁନ୍ତାଙ୍କ ମୁଖରେ ପ୍ରକାଶ କରିଛନ୍ତି-

"କେଣେ ଗଲ ରାଣ୍ଡର ସଙ୍ଗୀରେ ପଞ୍ଚସୁତେ  
କେତେବେଳେ ଗାନ୍ଧି ଅଳ ପରଶିବିରେ ନନ୍ଦନ  
ରକ୍ଷିବ ବେଶ୍ୱେ ମତ୍ତ ନେତ୍ରରେ  
ଅନାଥ ପୁତ୍ରପୁତ୍ର ନରକିଳା' ହେଲେ ଗୋଳ  
ଶୋକେ ବରଷିବ ଭାଷେ ଗାତରେ ।"

ବାସ୍ତବ୍ୟ ମମତାମୟା ଜନନୀ ଅନ୍ୟ କର୍ତ୍ତୃକ ସତ୍ତାନ୍ତର ଶାନ୍ତି ବିଧାନ ସହ୍ୟ କରି ପାରେନା, ଏପରିକି ସତ୍ତାନ୍ତର ବିଦ୍ୟାତାତା ଗୁରୁଙ୍କର ମୁଖ । ସେ କାକୁଟି ମିଳନି କଣ୍ଠରେ ପୁତ୍ରକୁ ଆଖିରେ ନମାରିବା ପାଇଁ ଗୁରୁଙ୍କୁ ନିବେଦନ କରିଥାଏ । ଗଣକର୍ତ୍ତା 'ଗଙ୍ଗାଭଗାବତ' ଗୀତିନାଟ୍ୟରେ ଜଗାଲକ୍ଷ ଜନନୀ ମୁଖରେ ପ୍ରକାଶ କରୁଛନ୍ତି-

ଆଖି କରି ଛାଟ ନପିଟିବ କେତେ  
ପାଠ ନ ଆସିଲେ ପୁଅକୁ  
ଘଟ ଛାଡ଼ି ଯିବ ହଟ୍ଟଟା କାବ  
ଅନାଭବ କାହା ମୁହଁକୁ, ହେ ଗୁରୁ ।  
ଛୁଟିବେଳେ ଦେବ ଆକଟେ କହି  
ବାଟେ କାହା ସଙ୍ଗେ ଭାଗିବ ନାହିଁ ।  
ବରଷିବ ଭାଲେ ଯାଗଅଛି ଆଲେ  
ତେଜି ଅଶା ମହାଗୁହରୁ ।"

ଉତ୍କଳ ପ୍ରସଙ୍ଗ

ଏହା ନିରାଟ ସତ୍ୟ ଯେ ଜନନୀ କେବେ ହେଲେ ବିଭାଷିକାମୟା  
 ଉଦ୍ଦେଶ୍ୟକୁ ପୂର୍ଣ୍ଣ ପୂରଣ କରିବାର ଆଶା ପୋଷଣ କରେ ନାହିଁ ।  
 ଏପରିକି ସତ୍ୟ ସର୍ବସ୍ୱ ଜନନୀ ବାସ୍ତବ୍ୟ ମମତାରେ ହିତାହିତ  
 ସ୍ୱାଧୀନତା ହୋଇ ଦେବ, ରାଜ୍ୟ, ଜାତି ଓ ଧର୍ମରକ୍ଷା ନିମନ୍ତେ ଉଦ୍ୟତ  
 ସତ୍ୟକୁ ଯୁଦ୍ଧକୁ ଯିବା ପାଇଁ ବାରବାର ବାରଣ କରିଥାଏ । ସେଥିପାଇଁ  
 ଯଶ-ପତ୍ନୀରା ରାଜସ୍ୱ ସହ ଯୁଦ୍ଧକୁ ଉଦ୍ୟତ ରାମକୁ ମମତାମୟା  
 ଜନନୀ କୌଶଲ୍ୟା ବାରଣ କରିଛନ୍ତି । କବିଙ୍କ ଭାଷାରେ-

“ନ ଯା’ ନୟା’ରେ ଦୁଃଖୀ ସଖାଳିରେ  
 ମୋ କଣ୍ଠ ମାରି,  
 ତୋତେ ନ ଦେଖୁ ତଥେ  
 ନରହେ ପରାଣ ପିତ୍ତେ  
 ଗଲେ ବେନି ନେତ୍ର ନିଆ ଖୋଳିରେ

X X X  
 ସେହିପରି ଲକ୍ଷ୍ମଣ ସୁରକ୍ଷା ପାଇଁ ଯୁଦ୍ଧକୁ ଉଦ୍ୟତ କରୁଥିବା ଜନନୀ  
 ମହୋତରା ମଧ୍ୟ ବାରଣ କରିଛନ୍ତି । କବିଙ୍କ ଭାଷାରେ-

“ଆରେ ଗୁଣମଣି, ତୋତେ କେବେ ନ ଛାଡ଼ିବି ରଣେ  
 ଯେ ରଣେ ପଶିଲେ ବାରେ ଫେରି ନ ଆସଇ କଣେ  
 X X X  
 ରାମ ବାମ ହେବେ ଯାକୁ କେ ରଖୁ ପାରିବ ତାକୁ  
 ଦରସ୍ତ ବୋଲେ କୁଟି ଗହ ଏବେ ଗୃହ କୋଣେ ।”

କୁରୁକ୍ଷେତ୍ର ସମରରେ ସପରଥୀଙ୍କ ସହ ଯୁଦ୍ଧକୁ ଉଦ୍ୟତ ପୁତ୍ର  
 ଅଭିମନ୍ୟୁଙ୍କୁ ସତ୍ୟ ବସନା ମାତା ସୁଭଦ୍ରା ମଧ୍ୟ ଅଗ୍ରସିଦ୍ଧ ହୃଦୟରେ  
 ବାରଣ କରିଛନ୍ତି । ସୁଭଦ୍ରା ମୁଖରେ କବି ପ୍ରକାଶ କରିଛନ୍ତି-

ନ ଛାଡ଼ିବି ରଣେ ତୁ ମୋ ଏକୋଇଗ ବଳାରେ  
 ଯିବୁ ଯେବେ କାଟି ଦେଇ ଯାଆ ମୋର ଗଳାରେ  
 ସହିବ ଶି ଦେହ ତୋର ଶରୀର କୁଳାରେ ।

ସତ୍ୟ ସର୍ବସ୍ୱ ଜନନୀର ସତ୍ୟ ହିଁ ଗଣ୍ଠିଧର ଗଳାମାଳି । ପଣତ  
 କାଳି ଦ୍ୱାଜି ତାକୁ ବିପତ ଆପତରୁ ଦୂରେଇ ରଖିବା ପାଇଁ ସେ ତାହାହିଁ ।  
 ନିଜର ଜୀବନ ବିନିମୟରେ ପୁତ୍ରକୁ ମରଣ ମୁଖରୁ ବଞ୍ଚାଇବା ପାଇଁ  
 ଜନନୀ ସଦା ସର୍ବଦା ପ୍ରସ୍ତୁତ । ଜନନୀ ଅନ୍ତରର ଏହି କାବଧାରାକୁ  
 କବି ପ୍ରକାଶ କରିଛନ୍ତି ତାଙ୍କ ‘ନରମେଧ ଯଜ୍ଞ’ ଗୀତିକାବ୍ୟରେ । ଶିଶୁ  
 ପୁତ୍ର କୁଶଳ ମାତାପିତାଙ୍କୁ ସତ୍ୟବଦ୍ଧ କରାଇ ଦୂରଦେଶ ଯଯାତି ରାଜାଙ୍କ  
 ଆୟୋଜିତ ନରମେଧ ଯଜ୍ଞରେ କୁଶଳକୁ ବଳି ଦେବା ପାଇଁ ନେବା ବେଳେ  
 ତାର ଶୋକାକୁ ଜନନୀ ମୁଖରେ କବି ପ୍ରକାଶ କରିଛନ୍ତି-

“କୁହେବ ହେ ! ଫେରାଇ ଦିଅ ମୁତେ ମୋର  
 କାଟିଲେ କାଟିବ ପଛେ ରାଜା ମୋର ଶିର  
 ଅଗଣେଇ ଜଳପାନ କରି ଧରିବି ଜୀବନ  
 ରାଜାର ନହେବି ପ୍ରଜା ଖାତକ ସାହୁର ।”

‘ପହୁଡ଼ ତରଳିତ’ରେ ଗଜା ହିରଣ୍ୟର ଆଦେଶରେ ଘାତକ ଶିଶୁ  
 ପୁତ୍ର ପହୁଡ଼କୁ ବଦ୍ଧ କୁମ୍ଭକୁ ନେଲାବେଳେ ପହୁଡ଼ ଜନନୀର ମାତୃ ହୃଦୟ  
 ବିକାପ କରିଛି । ପୁତ୍ରର ଗୁଣାବଳି ସୁରଣ କରି ସେ ବାହୁନି କାନ୍ଦିଛି ।  
 କବିଙ୍କ ଭାଷାରେ-

ସେପ୍ଟେମ୍ବର-ଅକ୍ଟୋବର, ୧୯୯୯

“କାଣିଶ ମୁଁ କାହା ବିଭ ଆଣି ଦେବି ଗୁଡ଼ି ପୁତ୍ର  
 ଗାୟତ୍ରୀ ମନ୍ତ୍ର ପରାୟେ ତୋର ଗୁଣ ଗୁଣିବିରେ ।  
 ମାଆ ମାଆ ତୁମ ଆଉ କାହାଠାରୁ ଶୁଣିବିରେ  
 ରୁଷି ଯାଉଥିଲେ କା’କୁ କୋଳ କରି ଆଣିବିରେ ।”

ଦଶମାସ ଗର୍ଭକଣ୍ଠ ସମେତ ପ୍ରସବ ଯନ୍ତ୍ରଣାକୁ ଗର୍ଭଧାରିଣୀ ସେମା  
 ପାଶୋରିଥାଏ କେବଳ ସତ୍ୟ ମୁଖ ଦେଖୁ । କିନ୍ତୁ ପ୍ରସବ ପରେ ସେ  
 ବିଚେତ୍ର ପଡ଼ିଲେ ସେହି ବିଚେତ୍ରାତୁଳ ଦୁଃଖ ଜନନୀ ପଞ୍ଚେଇ ଦୁର୍ଦ୍ଦି  
 ହୁଏ । ତେଣୁ ‘ରଙ୍ଗସଭା’ ଗୀତିକାବ୍ୟରେ ଗଣକବି ଏହାକୁ ସେମା  
 ଜନନୀ ଦେବକୀ ମୁଖରେ ପ୍ରକାଶ କରିଛନ୍ତି-

“କେତେ ଗର୍ଭ କଣ୍ଠ ସହି ତେବେ ନରମା ତୋ ହୃଦ  
 ଜନ୍ମକରି ଷଡ଼ପୁତ୍ର ଦେଲି ନେତରେ,  
 ତାଲ କ’ସ କେଉଁ ଦୋଷ କରି ମୁହିଁରେ ।”

‘କ’ସ ଦିଗବିଜୟ’ ଗୀତିକାବ୍ୟରେ କାଗାଡ଼ୁକ ଦେବୀ ମୁଖେ  
 ମଧ୍ୟ କବି ଏହି ବିଚେତ୍ରାତୁଳ ଦୁଃଖକୁ ପରିପ୍ରକାଶ କରିବାକୁ ସଫ  
 ଲେଖିଛନ୍ତି-

“ସହି ସହି ଗର୍ଭକଣ୍ଠ ରହିଲି ହେ ପ୍ରାଣନାଥ  
 ଜାତ କରି ମୁତ ମୁଖ ନ ଦାହିଲି, ହାନମତି  
 ନ ଯାଉଛି ପୋଡ଼ା ପ୍ରାଣ ପଟ ଚେଟି କି କାଲଣ  
 ବନ୍ଦାଶାଳେ ପଡ଼ି ଧରି ହେଉଛି ଯା ନିତି ନିତି”

ବାସ୍ତବ୍ୟ ମମତାର ବନ୍ଧନ ନିବିଡ଼ । ଏହି ବନ୍ଧନକୁ ଛିଣ୍ଡି ଶେ  
 ମାତ୍ର ହୃଦୟ ହା ହତାଶରେ ବନ୍ଧାହୁତ ହୁଏ । ସବୁ ପର୍ଯ୍ୟନ୍ତ  
 ସମ୍ପଦ ତା ନିକଟରେ ରୁଦ୍ଧ ହୋଇ ଗଠେ । ବିମାତା ପୁତ୍ରବିରାଗଦୁର୍ଦ୍ଦି  
 ମର୍ମାହତ ହୋଇ ଧୁବ ରାଜପୁତ୍ର ରାଜତୋଳ ଚେଟି ଲଗେଇ ଦେଖି  
 ନିମନ୍ତେ ବନକୁ ଗମନ କଲାପରେ ପୁତ୍ର ବିଧିରା ଜନନୀ ସୁମନ୍ତ  
 ଜୀବନରେ ତାହା ହିଁ ପଡ଼ିଛି । ତାଙ୍କୁ ତରୁଣ ନାରସ, ଶୁଷ୍କ ଶୁଣାଣେ  
 ହୋଇଛି । ସୁନାଟିଙ୍କ ମୁଖରେ କବି ପ୍ରକାଶ କରିଛନ୍ତି-

“ଆଜନ୍ମରୁ ହେଲୁ ବନବାସୀ  
 ଏହା କଲେ ବୃନ୍ଦାବନବାସୀ  
 ରୁଷ୍ଟଥିଲେ ଖୋଲଥିଲି କଷା କୋଳି  
 ସେଥି ଯୋଗୁଁ କିବା ଗଲୁ ରୁଷିରେ ।”

ସେହିପରି ‘ରଙ୍ଗସଭା’ ଗୀତିକାବ୍ୟରେ ଅକୃତ ନୃତ୍ୟ-ଦେବୀଙ୍କ  
 କ’ସର ଆଦେଶରେ ମଥୁରାକୁ ନେଲାବେଳେ ଜନନୀ ଯଶମନ୍ତଙ୍କ  
 ମାତୃ ହୃଦୟ ମଧ୍ୟ ବିକାପ କରିଛି ।

କବିଙ୍କ ଭାଷାରେ-  
 ଦୁଃଖାଧନ ନାଳମଣିରେ  
 ମାଆ ବୋଲି କିଏ ବୁଲିବ ମୋତେ  
 ଗୋରୁ ଫେରି ଫେରି ଆସିଲାବେଳକୁ  
 କାହାପାଇଁ ଜଗିବସିବି ପଥେ ।  
 ଯେତେ ଦିବା ଆସିବ କେଲି  
 କାହିଁ କିଏ ଜଗିବ ଅଳି  
 ବଳି ହେଉଥିଲେ ଧୁଳି ବୋଲି ହୋଇ  
 ଦୋଳି ଖୋଲିବ କେ କାହିଁ ପଶରେ ।

୧୯୯୯



ଯେତେ ଦୂର ମୁହାଁ ହୋଇବ  
 ଶିବ ସେ ଜଳଣୀ ଖାଇବ  
 ହେଲଣି ଅନନ୍ଦ ଗାଣି ଦୁର୍ଦ୍ଦିବାକୁ ଶିକା ଛନ୍ଦି ଯେନି କେ ଯିବ ହାତେ ।  
 ଗଣନବହଳା ଜନନୀ ସତ୍ତାଳକୁ ସୁସ୍ୱାଦୁ ସୁମିଷ୍ଟ ଖାଦ୍ୟ ଖୁଆଇ  
 ଯଦୁରେ ପାରି ବଡ଼ କରେ । ଶିଶୁ ସତ୍ତାଳ ଅକ୍ଷତା ବଶତଃ ଅଖାଦ୍ୟ  
 ଶରଣେ ଅଥବା ଧୂଳି ଧୂସରିତ ହେଲେ, ଜନନୀ ପକ୍ଷରେ ତାହା ଅସହ୍ୟ  
 ହୁଏ । ଉପକମଟି କୃଷ୍ଣଙ୍କ ମାଟିଖୁଆ ଦେଖି ଜନନୀ ଯଶୋମତି ବ୍ୟସ୍ତ  
 ହେଲ ରଠିଛନ୍ତି । କବି ଯଶୋଦାଙ୍କ ମୁଖରେ ପ୍ରକାଶ କରିଛନ୍ତି-  
 ମାଟି ଖିଆ ବୁଦ୍ଧି ଛାଡ଼ରେ କହୁଲ, ମାଟି ଖିଆ ବୁଦ୍ଧି ଛାଡ଼  
 ଏହି ତୋତେ ବାପ ସୁଆତ ଲାଗେଇ, ସର ଲବଣାରୁ ବଡ଼  
 ଗର୍ବି ପକା ସେହି ମାଟି ତୋ' ପାଟିରୁ  
 ଗର୍ବି ପକା ସେହି ମାଟି  
 ଗୋଟ ଯେବେ କରେ ଆସ ମୋ ସଙ୍ଗରେ  
 ଦୁର୍ଦ୍ଦିବୁ ଅଧାମ ଗୋଟି ।

ମନମାୟା ଜନନୀ ଶୟନେ ସୁପନେ ଜାଗରଣେ ସତ୍ତାଳର  
 ଶୁଭକାମନା କରେ । ପୁଅ ଝିଅଙ୍କ ମଙ୍ଗଳ ପାଇଁ ପୂଜା ବୃତ୍ତ ଉପବାସ  
 କରେ । ଦେବ ଦେବୀଙ୍କ ନିକଟରେ ଫଳ ସଳିତା ଦେଇ ଆକୁଳ କଣ୍ଠରେ  
 ଶୋଭର ଶୁଭ ମନାସେ । ଗଣକବି ତାଙ୍କ ରଚିତ 'ବ୍ରଜଲୀଳା'ରେ  
 ୧୧୩ ଯଶୋମତୀଙ୍କ ମୁଖରେ ଏହି ଭାବଧାରାକୁ ମଧ୍ୟ ପ୍ରକାଶ  
 କରିଛନ୍ତି :-

ଲୋକ ଲୋହିତ ଗସନା ଲଳିତ ଭାଷିଣୀ ଗୋ  
 ନମସ୍ତେ ମଙ୍ଗଳା ମହାନକ୍ଷ୍ମ ନିବାରିଣୀ ଗୋ  
 ବଦଧାର ଜବା ଫୁଲେ ସଦା ତୋ ସନ୍ତୋଷ ଗୋ  
 ଶବ୍ଦଧନ ଶିବ ଅଙ୍କ ଦେଶେ ତୋର ବାସ ଗୋ  
 ସଙ୍ଗେ କାଳେ ମୋ କୃଷ୍ଣ ରଖ ଶାଳୟରା ଗୋ ।  
 କବିଙ୍କ ରଚିତ 'ଖୁଲଣା ସୁନ୍ଦରୀ'ରେ ମଧ୍ୟ ପିତାଙ୍କ ଅନୁକମ୍ପାରେ  
 ବିପରୀତସ୍ୱରୁ ବରିଆ ଅତିକ୍ରମ କରି ଯିବାକୁ ଉଦ୍ୟତ ଶିଶୁପୁତ୍ର ଶ୍ରୀମତକୁ  
 ସ୍ୱୟଂହେବା ପାଇଁ ମାତା ଖୁଲଣା ସୁନ୍ଦରୀ ମା' ମଙ୍ଗଳାଙ୍କୁ ଆକୁଳ କଣ୍ଠରେ  
 କେତେକ କରୁଛନ୍ତି । କବିଙ୍କ ଲେଖନୀରୁ ନିଃସୃତ ହୋଇଛି-  
 "ମା ଗୋ ମୁକ୍ତିଦାତ୍ରୀ ତାରାଶକ୍ତି-ରୂପା ଶିବ ଜାୟା  
 ଭକ୍ତି ଭଲ ତାଳେ ମୁକ୍ତ କଣ୍ଠେ ମହାମାୟା  
 ନରୁଣାମୟା କରୁଣା କରନ୍ତି କଣାଏ ଭଣା  
 ଗର୍ବି ସହିତେ ସୁତେ ଦେଇ ପଦ ଛାୟା ।"  
 ରୁଦ୍ର ଗଣାଳ ମଧ୍ୟରେ ଅଝଟିଆ ପୁଅକୁ ବୋଧ ଦେଇ ଶୁଆଇବା  
 ଜନନୀ ପକ୍ଷରେ ଏକ ସମସ୍ୟା ହୋଇଥାଏ । କେତେବେଳେ କୋଡ଼ିରେ

ତ, କେତେବେଳେ ଶେଯରେ, କେତେବେଳେ ଆପୁଡ଼ାଇତ  
 କେତେବେଳେ ନାନାବାୟା ଗାତ ଗାରବାକୁ ପଡ଼ିଥାଏ । ମା'ର କୋମଳ  
 ଆପୁଡ଼ା ଓ କର୍ପିଳ ଗାତରେ ନିଦ୍ରାକୁ ନିବରେ ଶୋଭାଯାଏ ଅଝଟିଆ  
 ପୁଅ । କବିଙ୍କ 'ବାଲ୍ୟ ବିନୋଦ' ଗୀତାଭିନୟରେ ଉପକମଟି ଶ୍ରୀକୃଷ୍ଣଙ୍କୁ  
 ଶୁଆଇଲାବେଳେ ଯଶୋଦାଙ୍କୁ ତାହା ହିଁ କରିବାକୁ ପଡ଼ିଛି । କବିଙ୍କ  
 ଭାଷାରେ-

"ଆରେ କୋଳ ମୋର କାନ୍ଧୁକୁ ଧରି ନେଇଯାଆ  
 ମାଲୁ ନାହିଁ ମୋ ବଚନ ଏଡ଼ିକି ଅଟେ ବାଇଆ  
 ଆସି ମୋ କହୁରୁ କାନ କାଟି ନେବୁରେ ବହନ  
 ଦଣ୍ଡେ ଗହି ଯା' କୁସୁମ ଲଗାଇ ସାରୁ  
 ଆଉ ଅନପ ଅନପ ଶୋଭାଯା ।"

ଜନନୀ ସର୍ବସମ୍ପା ହୋଇପାରେ । ହେଲେ କହୁ ନୁହ ଏକାକାର  
 କରି ଯାହାକୁ ଜନ୍ମଦେଇ ମଣିଷ କରିଥାଏ, ଆଶୁ ଆଗରେ ସେହି ସତ୍ତାଳର  
 ମୃତ୍ୟୁ ସେ କେବେହେଲେ ସହ୍ୟ କରିପାରେ ନାହିଁ । ସତ୍ତାଳର ମୃତ୍ୟୁରେ  
 ଜୀବନକୁ ଚୁକ୍ତ, ଅସାର ମଣି ସେ ନିଜକୁ ଧୂଳିକାଣି ବସେ । ଏକମାତ୍ର  
 ଶିଶୁପୁତ୍ର ରୋହିତର ଅକାଳ ମୃତ୍ୟୁରେ ଜନନୀ ଶୈବ୍ୟାଙ୍କର ସ୍ୱଦୟ  
 ଦୁଃଖରେ ବିଦୀର୍ଣ୍ଣ ହୋଇଛି ।

କବି ତାଙ୍କ 'ହରିଶ୍ଚନ୍ଦ୍ର' ଗୀତିନାଟ୍ୟରେ ଶୁଣାଇଲେ ରୋହିତର ଶବ୍ଦ  
 ନିକଟରେ ବସିଥିବା ପୁତ୍ର ବିଧୁରା ଶୈବ୍ୟାଙ୍କ ମୁଖରେ ତାହା ହିଁ ବର୍ଣ୍ଣନା  
 କରିଛନ୍ତି-

"ବାପ କେଉଁପରି ତୋତେ ଯିବି ଛାଡ଼ି  
 ଭାବିଲେ ସେ ଭାବମାନ ପୋଡ଼ି ଯାଉଛି ମୋ ମନ  
 ପଡ଼ିବ ଆକାଶ ଶିରେ ଛିଡ଼ି ।  
 ଛାଡ଼ିଥିଲି ରାଜଦୋଷ ଛାଡ଼ିଥିଲି ପତି  
 ଆଜି ତେଜି ତୋତେ ଜିଇବି କେମିତେ  
 ଫୁଟିଯିବ ଏ ନୟନ ଯୋଡ଼ି ।"

ଗଣକବି ଦୈକ୍ଷିତ୍ୟପାଣିଙ୍କ ସୃଷ୍ଟିର ପୁତ୍ରଟି ବରିତ, ଭାବ, ଭାଷା ଓ  
 କଥାବସ୍ତୁ ଉତ୍କଳର ସାଂସ୍କୃତିକ ପରିବେଶ, ପରମ୍ପରା ଓ ସର୍ବୋପରି  
 ପ୍ରବଳିତ ସାମାଜିକ ଗୀତିନାଟିରେ ପରିପୁଷ୍ଟ । ତାଙ୍କର କାଳଜୟା ସୃଷ୍ଟି  
 ସମ୍ଭାର ବାସ୍ତବରେ ଓଡ଼ିଆ ସାଗସୁତ ଗଣାଳର ଏକ ଅନୁଲ୍ୟ ସମ୍ପଦ ।  
 ଗଣକବି ତାଙ୍କର ଅନନ୍ୟ ଅସଧାରଣ ସାଗସୁତ ପୁତ୍ରଭାବେ ସମସ୍ତ ଓଡ଼ିଆ  
 ସାହିତ୍ୟିକାଗଣକୁ ଉଦ୍‌ଭାସିତ କରିଯାଇଅଛନ୍ତି । ସାମଗ୍ରିକ ଭାବେ  
 ପର୍ଯ୍ୟାଲୋଚନା କଲେ ତାଙ୍କର ରଚନାକଳା ଭକ୍ତି, ପ୍ରେମ, କାରୁଣ୍ୟ ଓ  
 ବୀର ଗପ ସହିତ ଗଢ଼କାୟ ଜନନୀ ସ୍ୱଦୟର ଅରୁଣକାୟ ବାସଲ୍ୟ  
 ମମତାରେ ଭର୍ଣ୍ଣମତ ।

ଗଣକବି, ଗଣକବି ଦୈକ୍ଷିତ୍ୟପାଣି ସୃଷ୍ଟି କାରକ, କୁବଳେଶ୍ୱର

ଉତ୍କଳ ପ୍ରସଙ୍ଗ

# ଗୁରୁଦିବସ ଓ ତଃ ରାଧାକ୍ରିଷ୍ଣନ୍

ଶ୍ରୀ ନଗେନ୍ଦ୍ରନାଥ ନାଥ

ଗୁରୁପୂଜା ବିଧି ଅମ ପ୍ରାଚୀନ ପରମ୍ପରା । ଗୁରୁପୂଜା ବିନା ଚଳେନା କିମ୍ପି ।  
 ପୂଜା କରିବା ନିରର୍ଥକ ବୋଲି ଶାସ୍ତ୍ରରେ ଉଲ୍ଲେଖ ଅଛି ।

ଗୁରୁ, ପିତାମାତା ତଥା ଜୀବନର ଗତି, ହିତ ଓ ଅହିତର  
 ପଥପ୍ରଦର୍ଶକ ହୋଇଥିବାରୁ ସେ ସର୍ବତା ପୂଜ୍ୟ ।

ପ୍ରାଚୀନ ଶିକ୍ଷା ଥିଲା କର୍ତ୍ତବ୍ୟ ନିତୀକ । ଗୁରୁକୁଳାଶ୍ରମରେ  
 ଶିକ୍ଷାମାନେ ପ୍ରବେଶ ସମୟରେ ଗୁରୁଙ୍କର ପ୍ରଥମ ଶିକ୍ଷା ଥିଲା, "ହେ  
 ଆଜକୁ ଶିକ୍ଷା, ପିତା ଜୁଲରୁ ଆସି ତୁମେ ଗୁରୁକୁଳରେ ବାସ କରୁଛ ।  
 ତୁମର ମାନସିକ ଓ ବୌଦ୍ଧିକ ଶକ୍ତିକୁ ବିକାଶ କରିବା ଓ ସମାଜରେ  
 ଜଣେ ସୁସ୍ଥ ନାଗରିକ ଭାବେ ନିଜକୁ ପ୍ରତିପାଦନ କରିବା ନିମନ୍ତେ ସମସ୍ତ  
 ଶିକ୍ଷା ଦେବା ହେଉଛି ମୋର କର୍ତ୍ତବ୍ୟ ।" ଗୁରୁଙ୍କର କର୍ତ୍ତବ୍ୟନିଷ୍ଠା,  
 ସମୟାନୁବର୍ତ୍ତିତା ଓ ସ୍ୱତନ୍ତ୍ରତା ପ୍ରଭାବ ଶିକ୍ଷକର ଜୀବନରେ ପ୍ରଭାବ  
 ପକାଇଥିଲା । ଇନ୍ଦ୍ରା ମନୋବାକ୍ୟର ଶୁଦ୍ଧତା ତଥା ସତ୍ୟତା ଗଠନ  
 ଉପରେ ପ୍ରାଧାନ୍ୟ ଦିଆଯାଇଥିଲା । ଗୁରୁକୁଳ ଶିକ୍ଷା ସମାପ୍ତି ପରେ  
 ସମାବର୍ତ୍ତନ ଉତ୍ସବର ଆୟୋଜନ ହେଉଥିଲା ଓ ତାଙ୍କର ପ୍ରସଂଗରେ  
 ଶିକ୍ଷାମାନଙ୍କୁ ଶେଷ ଉପଦେଶ ଦିଆଯାଉଥିଲା । "ସତ୍ୟବତ, ଧର୍ମତର,  
 ସୁଧାୟନ ମା' ପ୍ରମତଃ ..... ମାତୁତେବ ଭବ, ପିତୁତେବ ଭବ,  
 ଆଚାର୍ଯ୍ୟ ଦେବୋ ଭବ..... ଯାନ୍ତି..... ଅନନ୍ୟନ୍ୟାନ୍ତି ନିର୍ମାଣି,  
 ବାନ୍ତି ସେବିତନ୍ୟାନ୍ତି" ଅର୍ଥାତ୍ ସାମାଜିକ କ୍ଷେତ୍ରରେ ସର୍ବତା ସତ୍ୟ  
 କହିବ, ଧର୍ମପଥ ଅନୁସରଣ କରିବ, ଯେଉଁ ଶିକ୍ଷାଲାଭ କରିଛି, ତାହାକୁ  
 ବାହର କ୍ଷେତ୍ରରେ ପ୍ରୟୋଗ କରିବ । ମାତା, ପିତା ଓ ଆଚାର୍ଯ୍ୟ ତୁମ  
 ପାଇଁ ଦେବତ୍ୱରୂପ ହୁଅନ୍ତୁ । ଯେଉଁ କର୍ମଗୁଡ଼ିକ ନିଃସଂକଳ୍ପ ନୁହେଁ,  
 ସେଗୁଡ଼ିକୁ କର୍ମକ୍ଷେତ୍ରରେ ଉପଯୋଗ କରିବ । ଗୁରୁକୁଳରେ ଶ୍ରଦ୍ଧାର  
 ସହ ଜ୍ଞାନ ଆହରଣ କରୁଥିଲା ଶିକ୍ଷକ ଓ ତାହା ଏକ ଶୁଖାଳିତ ସମାଜ  
 ଗଠନ ପାଇଁ ସହାୟକ ହେଉଥିଲା । ଫଳରେ ପାରିବାରିକ ଓ ସାମାଜିକ  
 କ୍ଷେତ୍ରରେ ଶାନ୍ତି ଓ ସନ୍ତୋଷ ସୃଷ୍ଟି ହେଉଥିଲା । ଶିକ୍ଷାମାନେ ଗୁରୁଙ୍କୁ  
 କଣ୍ଠରକ୍ଷକରୁ ଶ୍ରେଷ୍ଠ ରୂପେ ସମ୍ମାନ ଦେଖାଉଥିଲେ । କାରଣ ଗୁରୁଙ୍କୁ  
 ଦୃଷ୍ଟିକର୍ତ୍ତା, ପାଳନକର୍ତ୍ତା ଓ ସହାୟକର୍ତ୍ତା ବୁଝା, ବିଷ୍ଣୁ ଓ ମହେଶ୍ୱରଙ୍କ  
 ସହିତ ତୁଳନା କରାଯାଇଛି । ଗୁରୁ ହେଉଛନ୍ତି ମନୁଷ୍ୟର ନିର୍ମାତା ଓ  
 ମାନବିକତାର ମନ୍ତ୍ରଦାତା । ଗୁରୁଙ୍କର ଅନାବିଳ ସ୍ନେହ, କର୍ତ୍ତବ୍ୟ ନିଷ୍ଠା  
 ଓ ସ୍ୱତନ୍ତ୍ରତା ଦୁଇ ଆରୁଣି, ଉପମନ୍ୟୁ, କାରା ଶବର ଓ ଅର୍ଜୁନଙ୍କ  
 ପରି ଶିକ୍ଷକଣ ନିଜର ଗୁରୁତ୍ୱ, ସେବା ଓ ତ୍ୟାଗ ବଳରେ ଛାତ୍ର ସମାଜର  
 ଆଦର୍ଶ ହୋଇ ରହିଆସିଛନ୍ତି ।

ଏବେ କିମ୍ପ ଶିକ୍ଷାୟତନଗୁଡ଼ିକ ବିଦ୍ୟାଳୟର ହୋଇ ରହିନାହିଁ ।  
 ଏହା ଶିକ୍ଷକ ଓ ଛାତ୍ରଙ୍କର ଅବସର ବିନୋଦନ କେନ୍ଦ୍ର ଭାବେ ପରିଗଣିତ  
 ହୋଇଛି । ସ୍କୁଲ ଶବ୍ଦଟି ଲାଟିନ୍ ଶବ୍ଦରୁ ଉତ୍ପତ୍ତି । ଏହାର ମୂଳଅର୍ଥ  
 ଅବସର ବିନୋଦନ କେନ୍ଦ୍ର । ଶିକ୍ଷକ ଓ ଛାତ୍ର ଛାତ୍ରା ଜିଣି ସମୟ ପାଇଁ

ସେପ୍ଟେମ୍ବର-ଅକ୍ଟୋବର, ୧୯୯୯

ବିଦ୍ୟାଳୟକୁ ଯାଇ ପକସ୍ତର ସହ ସାକ୍ଷାତ ହୋଇ ଗୁରୁଙ୍କୁ ଫେରି ଆଣିବା  
 ଦେଖାଯାଏ । ଏବେ ଶିକ୍ଷକମାନେ ଶିକ୍ଷାନୁଷ୍ଠାନରେ ବିଭିନ୍ନ ଗର୍ଭର  
 ପ୍ରତି ବିମୁଖ ହୋଇ ଚିନ୍ତାଧରୁ କରିବା ପାଇଁ ତତ୍ପର ହୋଇ ଉଠିଛନ୍ତି ।  
 ଶିକ୍ଷାର ମାନଦଣ୍ଡ ପ୍ରାୟ ବିଲୁପ୍ତ ହୋଇଗଲାଣି । ଶିକ୍ଷକଙ୍କ ପ୍ରତି ଶେଷର  
 ମନୋଭାବ ଓ ଶିକ୍ଷାନୁଷ୍ଠାନରେ ବିଶ୍ୱାସନା ଆଦରଣ ବିନୁ ହିତ  
 ବଢ଼ିଚାଲିଛି ।

ସମୟର ଚକ୍ରେ ସମସ୍ତ ପାଶା ନିସ୍ତେଷିତ । ବିଭିନ୍ନ ଅର୍ଥରୂପ  
 ଭାରତବର୍ଷ ଯୁଗେ ଯୁଗେ ସାରା ବିଶ୍ୱକୁ ଆଧୁନିକ ଜ୍ଞାନରେ ଅଭେଦିତ  
 କରିଆସିଛି । ଆଧୁନିକ ଭାରତର ଆଦର୍ଶ ପୁରୁଷ ସର୍ବତ୍ର  
 ରାଧାକ୍ରିଷ୍ଣନ୍ଙ୍କ ଜନ୍ମଦିନକୁ ଗୁରୁଦିବସ ଭାବରେ ପାଳନ କରାଯାଉଛି ।  
 ସେ ଥିଲେ ଜଣେ ବହୁମୁଖୀ ପ୍ରତିଭାର ଅଧିକାରୀ ଓ ଅଦର୍ଶ ଶିକ୍ଷକ ।  
 ସେଇଥିପାଇଁ ସେ ଜାତୀୟ ଗୁରୁ ଭାବରେ ଆମ ସମସ୍ତଙ୍କ ନୟନ ।  
 ୧୮୮୮ ମସିହା ସେପ୍ଟେମ୍ବର ୫ ତାରିଖରେ ମାହାନ ଚିତ୍ରକାରମାନଙ୍କ  
 ଏକ ଅନ୍ୟତା କୋଣରେ ଧର୍ମନିଷ୍ଠ ବ୍ରାହ୍ମଣ ପରିବାରରେ ସେ ଜନ୍ମ ଗ୍ରହଣ  
 କରିଥିଲେ । ଦାରିଦ୍ର୍ୟର କଷ୍ଟାଘାତରେ କଳକିତ ପିତା ବୀରଭୂମି ଶେ  
 ମନ୍ଦିର ସେବକଭାବେ କାର୍ଯ୍ୟ କରୁଥିଲେ ମଧ୍ୟ ପୁତ୍ରର ଅଧ୍ୟୟନ ପ୍ରତି  
 ସତେଜନ ଥିଲେ । ସେତେବେଳେ ବିଭିନ୍ନ ଧର୍ମର ଲୋକେ ବିତର୍କ  
 ଶ୍ରେଷ୍ଠ ମନେ କରି ଅନ୍ୟ ଧର୍ମକୁ କବୁ ସମାଲୋଚନା କରୁଥିଲେ । ବିଭି  
 ରାଧାକ୍ରିଷ୍ଣନ୍ ସବୁ ଧର୍ମକୁ ସମାନ ଦୃଷ୍ଟିରେ ଦେଖୁଥିବାରୁ ଶାନ୍ତ  
 ମୁକମ୍ବୁ କ'ଣ କାଣିବା ପାଇଁ ବାଜିବେଳେ ପଡ଼ୁଥିଲେ । ପଣ୍ଡି ଶିକ୍ଷକଙ୍କର  
 ଶାନ୍ତଧର୍ମ ସମ୍ବନ୍ଧରେ ଆଲୋଚନା କରିବା ସମୟରେ ହିନ୍ଦୁଧର୍ମ ପ୍ରତି ସ୍ୱ  
 ମତବ୍ୟମାନ ଦେଉଥିଲେ । ରାଧାକ୍ରିଷ୍ଣନ୍ଙ୍କୁ ଏହା ବହୁତ ବସୁଥିଲା ।  
 ପ୍ରତିବାଦ କରିବାକୁ ସାହସ ପାତନ ଥିଲା । ରାଧାକ୍ରିଷ୍ଣନ୍ଙ୍କର ପିତା ଶେ  
 ଥିଲେ ନିର୍ଜନତା ଓ ପଠନ । ଅତ୍ୟଧିକ ପଠନ ତାଙ୍କର ବିଭବ  
 ବିଦ୍ୟାର ପରିପ୍ରକାଶରେ ସାହାଯ୍ୟ କରିଥିଲା । ଏଥିପାଇଁ ଶେ  
 ବିଦ୍ୟାଳୟ ଥିଲେ । ବିଦ୍ୟାଳୟ ବ୍ୟକ୍ତି ସାଧାରଣତଃ ଗମନ କରାଯାଏ ।  
 ପିଲାଟି ଦିନରୁ ରାଧାକ୍ରିଷ୍ଣନ୍ଙ୍କର ଏହିସବୁ ଗାମର୍ଯ୍ୟ, ବିଦ୍ୟାଳୟ ଓ  
 ବିଦ୍ୟାଳୟ ଶେଷରେ ତାଙ୍କୁ ଏକ ବିଶିଷ୍ଟ ଦାର୍ଶନିକରେ ପରିଣତ  
 କରିଥିଲା ।

ଶାନ୍ତଧର୍ମ ମିତ୍ତଳାଗା ସ୍କୁଲରୁ ପାଠପଢ଼ା ଶେଷ କରି ରାଧାକ୍ରିଷ୍ଣନ୍  
 ଭକ୍ତଶିକ୍ଷାପାଇଁ ଭେଲୋରସ୍ଥିତ ବୃନ୍ଦାବିଳ ମହାବିଦ୍ୟାଳୟରେ ମୁଖ୍ୟ  
 ଲେଖାକରେ । ସେଠାରୁ ସେ ୧୯୦୪ ମସିହାରେ ଏଫ.ଏ. ପାସକରି  
 ମାହାନ ଶାନ୍ତଧର୍ମ ମିତ୍ତଳାଗା ମହାବିଦ୍ୟାଳୟରୁ ବର୍ତ୍ତମାନ ଅଧ୍ୟକ୍ଷ  
 ପ୍ରଥମ ଶ୍ରେଣୀରେ ପ୍ରଥମ ହୋଇ ଏଫ.ଏ. ପାସ କରିଥିଲେ । ଶିକ୍ଷାଳୟ  
 ପରେ ରାଧାକ୍ରିଷ୍ଣନ୍ ମାହାନ ସ୍ୱେଚ୍ଛାକୃତ କଲେଜରେ ବର୍ତ୍ତମାନ ଅଧ୍ୟକ୍ଷ  
 ଭାବରେ ଗୁରୁ ଜୀବନର ଶୁଭାରମ୍ଭ କରିଥିଲେ । ତେର ସେ ମାଧ୍ୟମ  
 କଳର ମୁଖ୍ୟ

ମନବିଦ୍ୟାଳୟର ଦର୍ଶନ ବିଭାଗର ମୁଖ୍ୟଦାସେ କାର୍ଯ୍ୟ କରିଥିଲେ । ୧୯୨୧-୩୧ ମସିହା ପର୍ଯ୍ୟନ୍ତ ସେ କଲିକତା ବିଶ୍ୱବିଦ୍ୟାଳୟର ପ୍ରଫେସର ଦାୟିତ୍ୱ ଗ୍ରହଣ କରିଥିଲେ । ୧୯୩୧-୩୯ ମସିହା ପର୍ଯ୍ୟନ୍ତ ଉପାଧିକାରୀ ଆଣ୍ଡ ବିଶ୍ୱବିଦ୍ୟାଳୟର କୁଳପତି ଓ ୧୯୩୯-୪୮ ମସିହା ପର୍ଯ୍ୟନ୍ତ ଦଳାଗସ ହିନ୍ଦୁ ବିଶ୍ୱବିଦ୍ୟାଳୟର କୁଳପତି ଦାୟିତ୍ୱ ସମ୍ଭାଳିଥିଲେ । ସେ ଅକ୍ସଫୋର୍ଡ୍ ବିଶ୍ୱବିଦ୍ୟାଳୟରେ "ପ୍ରାବ୍ୟର୍ଥ ଓ ମନବତ୍ୱ" ବିଭାଗର ପ୍ରଫେସର ମଧ୍ୟ ଥିଲେ । ଶିକ୍ଷା ଥିଲା ଉପାଧିକାରୀଙ୍କର ମୁଖ୍ୟ ପେଶା । ସେ ବାରମ୍ବାର କରୁଥିଲେ ଶିକ୍ଷା କର୍ମରେ ମୋର ସ୍ୱତନ୍ତ୍ର ବିଷୟ । ବିଶେଷକରି ଶିକ୍ଷାର ଉଦ୍ଦେଶ୍ୟ, ଶିକ୍ଷକ ବୃତ୍ତିତା, ଛାତ୍ରମାନଙ୍କର କର୍ତ୍ତବ୍ୟ, ନୀତିଶିକ୍ଷା ଏବଂ ଶିକ୍ଷାପଦ୍ଧତି ଇତ୍ୟାଦି ସମ୍ବନ୍ଧରେ ବିଚିତ୍ର ଆଧାର । ଶିକ୍ଷା କ୍ଷେତ୍ରରେ କିପରି ବିଭିନ୍ନ ଉପାଦାନ ପୁରଣ ହୋଇପାରିବ, ସେ ସଂପର୍କରେ ସେ ସମ୍ଭାଷଣକୁ ବ୍ୟବହାର କରିଥିଲେ ।

୧୯୪୯ ମସିହାରେ ତତ୍କାଳୀନ ରାଧାକ୍ରିଷ୍ଣନ୍ ରୁଷ୍ଟର ରାଷ୍ଟ୍ରପତି ଭାବେ ଚିନିତ ହେଲେ । ୧୯୫୨ ମସିହାରେ ସେ ଭାରତର ପ୍ରଥମ ଗପ ଟ୍ରଷ୍ଟର ଭାବେ ଦାୟିତ୍ୱ ଗ୍ରହଣ କରିଥିଲେ । ୧୯୬୨ ମସିହାରେ ଭାରତର ରାଷ୍ଟ୍ରପତି ଭାବରେ ଅଭିଷିକ୍ତ ହେଲେ । ୧୯୬୩ ମସିହାରେ ତାଙ୍କ ଅସାଧାରଣ ପାଣ୍ଡିତ୍ୟ ଏବଂ ଅନନ୍ୟ ସାଧାରଣ ଗଦେଷଣା ପାଇଁ ତାଙ୍କୁ ସର୍ବୋଚ୍ଚ ଉପାଧି "ଅର୍ଡ଼ର ଅଫ୍ ମେରିଟ୍"ରେ ଭୂଷିତ

ହୋଇଥିଲେ । ୧୯୭୫ ମସିହାରେ ସେ ଆମେରିକାର ଚେପ୍ଲେନ୍ ଫାଉଣ୍ଡେସନ୍ ପକ୍ଷରୁ "ଚେପ୍ଲେନ୍ ଆସ୍କାର୍ଡ୍" ଗ୍ରହଣ କରିଥିଲେ । ୧୯୬୭ ମସିହା ମେ' ୧୩ ତାରିଖରେ ରାଧାକ୍ରିଷ୍ଣନ୍ ରାଷ୍ଟ୍ରପତି ପଦରୁ ଅବସର ଗ୍ରହଣ କରି ମାହାଲକ୍ଷ୍ମୀ ନିଜ ବାସଭବନରେ ଅବସ୍ଥାନ କରିଥିଲେ । ଭାରତର ଗୌରବ ବିଶ୍ୱବିଖ୍ୟାତ ଦାର୍ଶନିକ ତଥା ବିଶ୍ୱବିଦ୍ୟାଳୟ ସର୍ବପଲ୍ଲୀ ରାଧାକ୍ରିଷ୍ଣନଙ୍କର ଅବିଶ୍ୱାସ କର୍ମମୟ ଜୀବନର ଅବସାନ ପଡ଼ିଲା ୧୯୭୫ ମସିହା ଏପ୍ରିଲ ୧୬ ତାରିଖରେ ।

ଶିକ୍ଷକମାନଙ୍କ ସହିତ ରାଧାକ୍ରିଷ୍ଣନଙ୍କର ନିବିଡ଼ ସଂପର୍କକୁ ପଞ୍ଜୀନ କରାଇ ତାଙ୍କର ଜନ୍ମଦିନକୁ ୧୯୬୨ ମସିହାଠାରୁ ରୁଷ୍ଟିବଦ୍ଧ ଭାବେ ପାଳନ କରାଯାଇଛି । ସେ ଯେତେ ଭଲ ପଦ ପଦ୍ୟରେ ଅଧିଷ୍ଠିତ ଥିଲେ ମଧ୍ୟ ତାଙ୍କର ସାମାଜିକ ମୁଖ୍ୟତଃ ଶିକ୍ଷକ ଚର୍ଚ୍ଚା ପ୍ରତି ଅନୁରକ୍ତ ଥିଲେ । ପଠିତ ଜବାହରଲାଲ ନେହେରୁ ତାଙ୍କ ବିଷୟରେ କହିଥିଲେ, ସର୍ବୋପରି ସେ ନଣେ ମହାନ ଶିକ୍ଷକ ଥିଲେ ଏବଂ ତାଙ୍କଠାରୁ ଆମେ ଅନେକ କିଛି ଶିଖିଛେ ।

ଆଜିର ଆଧୁନିକ ଶିକ୍ଷକ ଓ ଛାତ୍ରମାନଙ୍କ ପାଇଁ ତଃ ରାଧାକ୍ରିଷ୍ଣନଙ୍କ ବିକ୍ରାଧାରା ଓ ଆଦର୍ଶ ପଥପ୍ରଦର୍ଶକ ହେବା ସହିତ ଏକ ସୁସ୍ଥ ସମାଜ ଗଠନରେ ସହାୟକ ହେଉ ।

ପ୍ରଫ. ଡ. ଶ୍ରୀମତୀ ଚନ୍ଦ୍ରାମାଳା ଦେବୀ  
 ଦିନାପତ୍ରିଆ (ପାଣିପାଣି ପାଠ)  
 ପୁରୁଣା ଭୁବନେଶ୍ୱର

## ସୂଚନା ଓ ଲୋକ ସମ୍ପର୍କ ବିଭାଗର ବରିଷ୍ଠ କ୍ଷେତ୍ର ଅଧିକାରୀମାନଙ୍କର ବାର୍ଷିକ ସମ୍ମିଳନୀ

ଗତ ଅଗଷ୍ଟ ୧୮ ତାରିଖରେ ସୂଚନା ଓ ଲୋକ ସମ୍ପର୍କ ବିଭାଗର ସମ୍ମିଳନୀ କକ୍ଷରେ ସୂଚନା ଓ ଲୋକସମ୍ପର୍କ ବିଭାଗର ବରିଷ୍ଠ କ୍ଷେତ୍ର ଅଧିକାରୀମାନଙ୍କର ବାର୍ଷିକ ସମ୍ମିଳନୀ ଅନୁଷ୍ଠିତ ହୋଇଥିଲା । ସମ୍ମିଳନୀରେ ବିଭାଗୀୟ ମନ୍ତ୍ରୀ ଶ୍ରୀ କୁଂଜର ସିଂହ ମୁଖ୍ୟ ଅତିଥି ଭାବରେ ଯୋଗ ଦେଇ କହିଲେ ଯେ, ଖୋଲୁଆଡ଼ୁ ମନୋଭାବ ନେଇ କାର୍ଯ୍ୟ କଲେ ଆମେମାନେ ନିଶ୍ଚୟ ଲକ୍ଷ୍ୟ ସ୍ତରରେ ପହଞ୍ଚି ପାରିବା । ମନରେ ଗଭୀର ଆତ୍ମବିଶ୍ୱାସ ବୃଦ୍ଧି ପାଇଲେ ପରବାର କାର୍ଯ୍ୟକୁ ଅଧିକ ଦକ୍ଷତାର ସହିତ ସମ୍ପାଦନ କରିବା ସହଜସାଧ୍ୟ ହୋଇଥାଏ । ଏହାକୁ ବୃଦ୍ଧିରେ ରଖି, ସୂଚନା ସେବା ଅଧିକାରୀଗଣ ନିଜ କର୍ତ୍ତବ୍ୟ ପଥରେ ଆଗେଇ ଯିବାକୁ ମନ୍ତ୍ରୀ ପରାମର୍ଶ ଦେଇଥିଲେ ।

ମନ୍ତ୍ରୀ ଶ୍ରୀ ସିଂହ କହିଥିଲେ ଯେ ଗ୍ରାମାଞ୍ଚଳ ଲୋକଙ୍କ ଉନ୍ନତି କଷ୍ଟେ ପରବାର ଅନେକ ଯୋଜନା କାର୍ଯ୍ୟକାରୀ କରୁଛି । ବିଭିନ୍ନ ଉନ୍ନୟନମୂଳକ ପୋଡ଼ାଲୁଗା ଲୋକମାନଙ୍କ ପାଖରେ ଯେପରି ପହଞ୍ଚିପାରିବ, ସେ ଦିଗରେ ସୂଚନା ଓ ଲୋକ ସମ୍ପର୍କ ଅଧିକାରୀମାନେ ଉତ୍ସାହ କରିବା ଆବଶ୍ୟକ ବୋଲି ସେ ସୂଚାଇ ଥିଲେ ।

ଉଚ୍ଚକ ପ୍ରସଙ୍ଗ ଓ ଓଡ଼ିଶା ବିଭାଗ ମାସିକ ପତ୍ରିକା ଦ୍ୱୟରେ ବିଭିନ୍ନ ଆହୁ ନିୟୁତ୍ତି ଯୋଜନା ଯଥା : ଗୋପାଳନ, ବୃଦ୍ଧି, ସାକ୍ଷରତା ଆଦି କ୍ଷେତ୍ରରେ ଗ୍ରାମାଞ୍ଚଳରେ ସଫଳତା ହାସଲ କରିଥିବା ବ୍ୟକ୍ତି ବିଶେଷଙ୍କ ସମ୍ପର୍କରେ ସଫଳ କାର୍ଯ୍ୟକାରୀତାକୁ ସଂଗ୍ରହ କରି ପ୍ରକାଶନ ନିମନ୍ତେ ପଠାଇବା ଦିଗରେ ସମ୍ମିଳନୀରେ ସେବାକୁ ମନ୍ତ୍ରୀ ଶ୍ରୀ ସିଂହ ପରାମର୍ଶ ଦେଇଥିଲେ । ଦୁଷ୍ଟାଂଶ ଫଟୋଗ୍ରାଫିକର ସଫଳତା ସମେତ ସମ୍ଭାଷଣା ଯୋଜନାକୁ ନିଜର କାର୍ଯ୍ୟକାରୀତାକୁ ଆଧାର କରି ଏକ ସାପ୍ତାହିକ ପତ୍ରିକା ପ୍ରକାଶ କରିବା ଉପରେ ମନ୍ତ୍ରୀ ବୁରୁସ୍ ଆରୋପ କରିଥିଲେ ।

ଏହି ସମ୍ମିଳନୀରେ ବିଭାଗୀୟ ଶାସନ ସଚିବ ଶ୍ରୀ କମଳ କୁମାର ଦେବ ଏବଂ ନିର୍ଦ୍ଦେଶକ ଶ୍ରୀ ଦୁର୍ଗା ମଧୁବ ଦାଶ ଉପସ୍ଥିତ ରହି ବିଭିନ୍ନ କାର୍ଯ୍ୟକ୍ରମ ସମୀକ୍ଷା କରିବା ସଙ୍ଗେ ସଙ୍ଗେ ଆଗାମୀ ଲୋକସଭା ନିର୍ବାଚନ ପରିପ୍ରେକ୍ଷାରେ ନିଜୁ ଉଲ୍ଲେଖ ବିଭିନ୍ନ ଦୃଶ୍ୟଶ୍ରାବ୍ୟ ଯତ୍ନପାତ୍ରି, ଚେରିଫୋର୍ଡ୍ ଓ ପାନବିହାରକୁଳ କାର୍ଯ୍ୟକ୍ରମ କରି ରଖିବା ଏବଂ କ୍ଷେତ୍ର ସ୍ତରରେ ସୂଚନା ଓ ଲୋକ ସମ୍ପର୍କ ଅଧିକାରୀଙ୍କ କାର୍ଯ୍ୟ ପ୍ରଣାଳୀ ଯେପରି ସହଜ ଓ ସରଳ ହେବ, ସେ ସମ୍ପର୍କରେ ସୁଚିନ୍ତିତ ପରାମର୍ଶ ଦେଇଥିଲେ । ଶେଷରେ ନିର୍ଦ୍ଦେଶକ ଶ୍ରୀ ଦୁର୍ଗା ମଧୁବ ଦାଶ ଧନ୍ୟବାଦ ଅର୍ପଣ କରିଥିଲେ ।

# ଡେଲାଇଙ୍ଗରେ ମହାତ୍ମାଗାନ୍ଧୀ

● ଅଧ୍ୟାପକ ସରୋଜ ଦୁମାର ଦ୍ଵାରା

ପ୍ରଥମଥର ପାଇଁ ମହାତ୍ମାଗାନ୍ଧୀ ଓଡ଼ିଶା ଆସିଥିଲେ ୧୯୩୮ ମସିହା ମାର୍ଚ୍ଚ ମାସ ଶେଷ ସମ୍ଭାଷଣରେ । ସେତେବେଳେ ପୁରୀ ଜିଲ୍ଲା ଡେଲାଇଙ୍ଗ ନିକଟବର୍ତ୍ତୀ ବେରବୋଇଠାରେ ଅନୁଷ୍ଠିତ ହେଉଥିଲା ଚତୁର୍ଥ ବାର୍ଷିକ "ଗାନ୍ଧୀ ସେବା ସଂଘ ସମ୍ମିଳନୀ" ଓ "ଉତ୍କଳ ଖଦୀ ଗ୍ରାମ୍ୟଶିଳ୍ପ ପ୍ରଦର୍ଶନୀ" । ମହାତ୍ମାଙ୍କ ସାଥୀରେ ଥିଲେ କମ୍ବୁରବା, ମାଗାବେଳ, ମୌଲାନା ଆଦାଉଁ, ସର୍ଦ୍ଦାର ପଟ୍ଟେଲ, ରାଜେନ୍ଦ୍ର ପ୍ରସାଦ, ଆଚାର୍ଯ୍ୟ କୁପାଳିନୀ, ମହାଦେବ ଦେଶାଇ ପ୍ରମୁଖ ନେତୃବୃନ୍ଦ । ଏହି ବାର୍ଷିକ ଅଧିବେଶନକୁ ଆସିବା ନିମନ୍ତେ ଗୋପବନ୍ଧୁ ଚୌଧୁରୀ ଓ ତାଙ୍କର ବନ୍ଧୁମାନେ ପୂର୍ବ ବର୍ଷଠାରୁ ଗାନ୍ଧିଜୀଙ୍କୁ ଆମନ୍ତ୍ରଣ କରିଥିଲେ । ସେତେବେଳେ ଗାନ୍ଧିଜୀ ପ୍ରସାଦ ଦେଇଥିଲେ ଯେ ଅଧିବେଶନରେ ବ୍ୟବହୃତ ହେବାକୁ ଥିବା ସମସ୍ତ ଖାଦ୍ୟପଦାର୍ଥ ସମ୍ମିଳନୀ ସ୍ଥାନର ଦଶ ମାଇଲ ମଧ୍ୟରୁ ସଂଗୃହ କରାଯିବ ବା ଉଚିତ୍ । ତତନୁଯାୟୀ ଡେଲାଇଙ୍ଗ(ବେରବୋଇ) ନିକଟବର୍ତ୍ତୀ ଗ୍ରାମଗୁଡ଼ିକରୁ ସମସ୍ତ ଚାଉଳ, ବୁଲି, ପରିବା, ମାଛ, ଘୃତ ଓ ତେଲ ଆଦି ଆଣାଯାଇଥିଲା ।

**ସେବାସଂଘ :** ଗାନ୍ଧୀସେବା ସଂଘ ହେଉଛି ଏକ ପୁରୁଣା ଅନୁଷ୍ଠାନ । ଏହାର ଜନ୍ମ ୧୯୨୪ ମସିହାରେ । ଗାନ୍ଧିଜୀ ଲେଲରେ ଥିବାବେଳେ 'ଗାନ୍ଧୀ ସେବା ସଂଘ' ତାଙ୍କ ନୀତି ଓ କାର୍ଯ୍ୟକ୍ରମକୁ ଚାଲୁରଖୁଥିଲା । ୧୯୩୭ରେ ବିଶ୍ଵନାଥ ଦାସଙ୍କ ପ୍ରଧାନମନ୍ତ୍ରୀତ୍ଵରେ ପାଟେଶିଳ ସରକାର ଗଠନ ହେଲାବେଳେ ଆଚାର୍ଯ୍ୟ ହରିହର ଦାସ ଓ ଗୋପବନ୍ଧୁ ଚୌଧୁରୀ ପ୍ରମୁଖ ନେତାମାନେ ନିର୍ବାଚନ ରାଜନୀତିରୁ ଅଲଗା ରହି 'ଗାନ୍ଧୀ ସେବା ସଂଘ' ପରିଚାଳନା କରୁଥିଲେ । ଏମାନଙ୍କ ଉଦ୍ଦେଶ୍ୟ ଥିଲା ଜନତା ଜନାର୍ଦ୍ଦନ ସେବା ହିଁ ପ୍ରକୃତ ଦେଶ ସେବା ।

**ପ୍ରଦର୍ଶନୀ- ଏହି ସମ୍ମିଳନୀ ଓ ପ୍ରଦର୍ଶନୀ ମାର୍ଚ୍ଚ ୨୫ ତାରିଖରୁ ଆରମ୍ଭ ହୋଇ ୩୦ ତାରିଖ ପର୍ଯ୍ୟନ୍ତ ଚାଲୁ ରହିଥିଲା । ଏଥି ନିମନ୍ତେ କରମାସ ପୂର୍ବରୁ ଆୟୋଜନ କରାଯାଇଥିଲା । ଏହି ପରିପ୍ରେକ୍ଷାରେ ପ୍ରଦର୍ଶନୀ ଦପ୍ତର ଓ ଅଧିକାରୀତ ଗ୍ରାମୋଦ୍ୟୋଗ ସଂଘର ଉତ୍କଳ ଶାଖା ଦପ୍ତର ଫେବୃୟାରୀ ମାସ ୧୦ ତାରିଖରୁ ଜଟକ 'ଧୋରିଆ ସାହି' ପରିବର୍ତ୍ତେ ବେରବୋଇର 'ସେବାକୁଟାର'କୁ ସ୍ଥାନାନ୍ତରିତ କରାଯାଇଥିଲା । ଏ ଉତ୍ସବ ପାଇଁ ଗୋପବନ୍ଧୁ ଚୌଧୁରୀ, ଆଚାର୍ଯ୍ୟ ହରିହର, କୁପାଳିନୀ ହୋତା, ପୁଣ୍ଡଳିଧି ମହାନ୍ତି, ନନ୍ଦକିଶୋର ଦାସ ଓ ଗ୍ରାମତା ଗମାଦେବୀ ପ୍ରମୁଖ ବିଶିଷ୍ଟ ବ୍ୟକ୍ତି ଓଡ଼ିଶାର ବିଭିନ୍ନ ଅଞ୍ଚଳ ବୁଲି ବାସୀ ସଂଗୃହ କରିଥିଲେ । ଗୋପବନ୍ଧୁ ଚୌଧୁରୀ ଆଠ ହଜାର ଟଙ୍କା ସଂଗୃହ କରିଥିଲେ । ଗମାଦେବୀ ଡେଲାଇଙ୍ଗ ଅଧିବେଶନରେ ଖାଦ୍ୟ ଓ ପରିଷ୍କାର ପରିଚ୍ଛଳତା ଦାୟିତ୍ଵ ନେଇଥିଲେ । ଫେବୃୟାରୀ ୨୦ ତାରିଖର ଏକ ବିଶ୍ଵସି ଦ୍ଵାରା ଉତ୍କଳ ଖଦୀ ଓ ଗ୍ରାମ୍ୟଶିଳ୍ପ ପ୍ରଦର୍ଶନୀ ପାଇଁ କଳା ବିଭାଗର ଶିଳ୍ପୀମାନଙ୍କଠାରୁ ଦରଖାସ୍ତ ଓ ମଡେଲ ପ୍ରସ୍ତୁତି ଆହ୍ଵାନ କରାଯାଇଥିଲା । ପ୍ରଦର୍ଶିତ ହେବାକୁ ଥିବା ବିନିଷ୍ଟ ଏବଂ ଚତ୍-ସମ୍ପନ୍ନାୟ ଚୟ ମାର୍ଚ୍ଚ ୨୦ ତାରିଖ ପୂର୍ବରୁ ସ୍ଥାନୀୟ ଅଫିସରେ ପହଞ୍ଚି ଥିଲା ।**

ପରିବହନ ଓ ଗମନାଗମନ-ବେରବୋଇ ଗାନ୍ଧୀସେବା ସଂଘ ସମ୍ମିଳନୀ ଓ ଗ୍ରାମ୍ୟଶିଳ୍ପ ପ୍ରଦର୍ଶନୀର ଅବ୍ୟବହୃତ ପୂର୍ବରୁ ସୁବିଧାରେ

ସେପ୍ଟେମ୍ବର-ଅକ୍ଟୋବର, ୧୯୯୯

ଗମନାଗମନ ପାଇଁ ସମସ୍ତ ବ୍ୟବସ୍ଥା ଶୁଭ୍ର ଗରାଯାଇଥିଲା । ସେତେବେଳର ଦେଙ୍ଗଲ-ନାଗପୁର ରେଳବାଇ ପଥରୁ ପାସ ଲୋକଙ୍କ ଯାତାୟତ ପାଇଁ ସ୍ଵତନ୍ତ୍ର ଟ୍ରେନ ଓ ପୁରୀଫର୍ମର ବ୍ୟବସ୍ଥା ହୋଇଥିଲା । ଏହି ସମୟ ପାଇଁ ଦେଶର ଯେକୌଣସି ସ୍ଥାନରୁ ବେରବୋଇ ପ୍ରଥମ ଓ ଦ୍ଵିତୀୟ ଶ୍ରେଣୀ ରେଳଭଡ଼ା ଯିବା ଆସିବା ପାଇଁ ବିଶେଷ ହେତୁ ଦେବୁଶ୍ରୀ ଏବଂ ବୃତ୍-ୟଶ୍ଵେଶା ଯାତ୍ରୀମାନଙ୍କୁ ୧୩୪ ଦେବୁରୁ ପଞ୍ଚୁଥିଲା । ଓଡ଼ିଶାର ବିଭିନ୍ନ ସ୍ଥାନରୁ ଡେଲାଇଙ୍ଗ ପ୍ରଦର୍ଶନୀ ପଡ଼ିଆକୁ ବିଶେଷ ଏକତରଫା ଭଙ୍ଗାରେ ଆସୁଥିଲା । ପ୍ରଦର୍ଶନୀ ପରେ ଫେରିଯିବାପୂର୍ବକ ଦିନାଦେୟରେ ରେଳରେ ପଠାଯାଉଥିଲା । କଟକର ବଡ଼ବେଢ଼ା ମୋଟର ଆସୋସିଏସନ୍ ସମ୍ମିଳନୀ ଗପଲକ୍ଷେ ଯାତ୍ରୀମାନଙ୍କ ବିଚାର ରିହାତି ମୂଲ୍ୟ ବ୍ୟବସ୍ଥା କରାଇଥିଲେ । ଛତ୍ରପୁର ଅଞ୍ଚଳ କଂଗ୍ରେସକର୍ମୀମାନେ ସମ୍ମିଳନୀକୁ ଯିବାଆସିବା ପାଇଁ ରମାପୁରଫେରା ପର୍ଯ୍ୟନ୍ତ ନୌକା ବ୍ୟବସ୍ଥା କରିଥିଲେ । ଏଥିପାଇଁ ମୋଟ ୧୩୩ ଆଠଅଣା(୫୦ ପଇସା) ରଖାଯାଇଥିଲା ।

**ପ୍ରସ୍ତୁତି ପର୍ବ-** ସମ୍ମିଳନୀର ସାତଦିନ ଆଗରୁ ମଞ୍ଚର ଆରମ୍ଭ ଓ ଅସ୍ଥାୟୀ ଟେଲିଗ୍ରାମ ଅଫିସ ଖୋଲାଯାଇଥିଲା । ସ୍ଵେଚ୍ଛା ରେଳସ୍ଵେଚ୍ଛକଙ୍କୁ ସଂପ୍ରସାରଣ କରାଯାଇଥିଲା । ବିଭୁବେର୍ଦ୍ଧ ପାନାୟକଙ୍କର ସୁବିଧା ପାଇଁ ସମ୍ମିଳନୀ ସ୍ଥାନ ନିକଟରେ ଛଅଟି କକ୍ଷ ଏବଂ ବିଜିସ୍ତା ପାଇଁ ଏକ ଅସ୍ଥାୟୀ ବ୍ଵାକ୍ସରଖାନା ବସାଯାଇଥିଲା । ଏହାର ଆଗଭୁଜ ପରିଚାଳନାକାରୀ ରହିବା ଓ ଖାଇବା ନିମନ୍ତେ ବଡ଼ବେଢ଼ା ସ୍ଵତନ୍ତ୍ର ଘର, ହୋଟେଲ, ମିଷ୍ଟାନ୍ନ ଉଦ୍ଘାର ଓ ସରବତ୍ର ବିକ୍ରି ପାଇଁ ଘୋର ଆଦିର ବ୍ୟବସ୍ଥା କରାଯାଇଥିଲା । କେତେକ ବିଶିଷ୍ଟ ହୋଟେଲ ମଧ୍ୟ ଲୋକଙ୍କୁ ଶସ୍ତା ଦରରେ ଖାଦ୍ୟ ଯୋଗାଇ ସେମାନଙ୍କ ବୃତ୍ତୋତ୍ସାହି ପ୍ରତିପାଦନ କରିଥିଲେ । ଡେଲାଇଙ୍ଗ ରେଳ ସ୍ଵେଚ୍ଛକ ନିକଟ ବିଭାଗୀୟ କ୍ଷେତ୍ରରେ ବାଗିଚା, ତାଳ ବରଡ଼ା ଓ ନଡ଼ିଆ ବାଞ୍ଛ ଚିଆରି ଅସ୍ତ୍ର ଘରଗୁଡ଼ିକ ଏକ 'ଅତିବୃହତ ସେନାକ୍ଷାତଣା' ପରି ଦିଶୁଥିଲା । ସମ୍ମିଳନୀ ୧୫ ଦିନ ପୂର୍ବରୁ ପୁରୀରୁ ବୁଲି ଆସିବା ପାଇଁ ଗାଁମାନଙ୍କୁ କେ କେ ଧର୍ମ ଆସି ସକାଳ ମଞ୍ଚପ ଓ ପ୍ରଦର୍ଶନୀ ପଡ଼ିଆ କଟକରୁ ବୁଲି ଚଳୁଥିଲେ । ସେକାଳ ୪ଟା ବେଳୁ ରାତି ୧୧ଟା ପର୍ଯ୍ୟନ୍ତ ଅଭ୍ୟର୍ଥନା କରି ଅଧିକ ସ୍ଵେଚ୍ଛାସେବକ ଛାଇଣାରେ ଗହଳି ଲାଗି ରହିଥିଲା । ସଂକ୍ଷେପେ କହିଲେ ଏହା ତତ୍କାଳୀନ 'ଭାରତୀୟ ଜାତୀୟ କଂଗ୍ରେସ'ର ଏ ଶ୍ରେଣୀ ଅଧିବେଶନ ଭଳି ଲାଗୁଥିଲା ।

ଏହି ସମୟରେ ପ୍ରଦର୍ଶନୀରେ ଓଡ଼ିଶାର କଳା ଓ ସଂସ୍କୃତି ପରଦା କରାଯାଇଥିଲା । ପିତଳ, କଂସା, ଶଙ୍ଖ, କାଠ ଓ ଶିଫା ବିଶେଷ କାରୁକାର୍ଯ୍ୟ ବୃଦ୍ଧ ତଥା ମୃତ୍ୟୁକା ଶିଳ୍ପକଳା ପାଇଁ ସ୍ଵତନ୍ତ୍ର ସ୍ଥାନ ଦିଆ ହୋଇଥିଲା । ମୃତ୍ୟୁକା ଚିଆରି ବିଭିନ୍ନ ବସ୍ତୁ ସବୁଠାରୁ ସୁନ୍ଦର ଥିଲା । ଏହା ବ୍ୟତୀତ ହାତଚିଆରି କାଗଜ, ବମ୍ବୁ ବୃଦ୍ଧ ଓ ହାତକଟା ଚୁକ୍ତ ଲୁଗା ତଥା ମରୁତାସ ଆଦି ପ୍ରଦର୍ଶିତ ହୋଇଥିଲା । ଓଡ଼ିଶା ଉତ୍କଳର କୃଷି ବିଭାଗ ଆନୁକୁଲ୍ୟରେ ଗୋପାଳନ, ଖଟ ଚିଆରି, ଖଟୁ ଚିଆରି

ପୁଣି ମଧ୍ୟ ପ୍ରଦର୍ଶନୀର ଅନ୍ୟ ଆକର୍ଷଣ ଥିଲା । ଏହି ପ୍ରଦର୍ଶନୀରେ  
 ଶେଷର କଳାପଦ୍ମ, ହସ୍ତକୃତ କୁଟୀର ଶିଳ୍ପ ତଥା ଉତ୍କଳବାସୀଙ୍କ  
 ପ୍ରଶଂସା ପତ୍ର ଚିତ୍ର ଗଣାଯାଇଥିଲା । ଉଦ୍ଦେଶ୍ୟ ଥିଲା ଭାରତର  
 ସେବାମାନଙ୍କର ଦୁଃଖ ଓଡ଼ିଶା ଉପରେ ପଡ଼ିବାକୁ । ପ୍ରଦର୍ଶନୀ ପ୍ରବେଶିକା  
 ବିକେତ ମୂଲ୍ୟ ମାତ୍ର ଦୁଇ ପଇସା ଥିଲା । ପ୍ରତିଦିନ ହାରାହାରି  
 ୧୫୦୦ରୁ ୨୦୦୦ ଆସୁଥିଲେ ।

ଅଧିବେଶନ ଓ ଭାଷଣ :- ମାର୍ଚ୍ଚ ୨୫ ତାରିଖ ପୂର୍ବାହ୍ନରେ  
 ପ୍ରଦର୍ଶନୀର ଅଧିବେଶନ ଓ ପ୍ରଦର୍ଶନୀ ଉଦଘାଟନ କରି ଗାନ୍ଧିଜୀ  
 ଓଡ଼ିଶାକୁ ତାଙ୍କର ପ୍ରିୟତମ ଭୂମି ବୋଲି ଅଭିହିତ କରି ଓଡ଼ିଶାର ଭାଗିନ୍ୟ  
 ଓ ଦୁର୍ଭିକ୍ଷ ତାଙ୍କ ପ୍ରାଣକୁ ବିଶେଷ ଆଘାତ ଦେଇଛି ବୋଲି କହିଥିଲେ ।  
 'ଅନ୍ଧାର ଉତ୍କଳର ସେବା କରିପାରିଲେ, ସମୁଦାୟ ମାନବଜାତିର ସେବା  
 କରିପାରିବ' ବୋଲି ସେ ଆହ୍ୱାନ ଦେଇଥିଲେ । ଗାନ୍ଧିଜୀ କହିଲେ,-  
 "ସତ୍ୟ ଓ ଅହିଂସା ଭାରତୀୟ ଜାତୀୟତା ଅଟେ । ଦୁର୍ଭିକ୍ଷକୁ  
 ଦୂରୀକାରଣ କରିବା ଆବଶ୍ୟକ କଲେ ସୁରାଜ୍ୟ ତ ଦୂରର କଥା  
 ନୁହେଁ । ନିଜେ ହୋଇଯାଏ । ଶତ୍ରୁ ଦୁର୍ଭିକ୍ଷ ହେଲେ ତା' ଉପରେ  
 ସହାନୁଭୂତି ହେବାର ସମ୍ଭାବନା ନୁହେଁ । ଆହାର ଖାଦ୍ୟ-ସତ୍ୟ । ଅନ୍ଧାରତ  
 ଅନ୍ଧାର ସତ୍ୟ ଖାଦ୍ୟକୁ ଦିଅ ।" ସେ ପୁଣି କହିଲେ, "ଅଫିମ, ଆଳସ୍ୟ  
 ଓ କର୍ମଚ୍ୟୁତ ଅଭାବ ଓଡ଼ିଶାର ଭାଗିନ୍ୟର କାରଣ । ଏହି ପ୍ରଦର୍ଶନୀ  
 ମୋ ମନରେ ଆଶା ତାପ୍ତ କରିଛି ଯେ ଓଡ଼ିଶା ଏସବୁ ଦୁର୍ଭିକ୍ଷ ମୁକ୍ତି  
 ଲାଭ ପୁଣି ସୁଖ ଓ ପ୍ରାୟଶ୍ଚିତ୍ୟର ଭୂମି ହୋଇପାରିବ ।" ଗାନ୍ଧିଜୀଙ୍କ  
 ଅଭିଭାଷଣ ପୂର୍ବରୁ ସର୍ବୋଚ୍ଚ ପଦେଇ ପ୍ରଦର୍ଶନୀ ପଡ଼ିଆରେ ପତାକା  
 ଉତ୍ତୋଳନ କରିଥିଲେ । ସେ ଭାରତର ୩୫ କୋଟି ଜନତାଙ୍କୁ ୩୫  
 କୋଟି ଦେବତାଙ୍କ ସହ ଭୁଜନ କରିଥିଲେ । ଜାତୀୟ ପତାକା  
 ପୁଷ୍ପକୃତରେ ଥିବା ଭାବନାକୁ ଶ୍ରେୀତାମାନଙ୍କ ନିକଟରେ ସେ ଉପସ୍ଥାପନା  
 କରିଥିଲେ । ଏ ଜାତୀୟତାର ନିଶାଣକୁ ରକ୍ଷା କରିବାକୁ ଯାଇ ପ୍ରାଣପାତ  
 କରିବା ଶ୍ରେୟ ବୋଲି ସେ କହିଥିଲେ ।

୨୭ ତାରିଖ ମଧ୍ୟାହ୍ନରେ ଗୋଟିଏ ମହିଳା ସଭା ଅନୁଷ୍ଠିତ  
 ହେଉଥିଲା । ଓଡ଼ିଶାର ବିଭିନ୍ନ ପ୍ରାନ୍ତର ମହିଳାମାନେ ଏଥିରେ ଉପସ୍ଥିତ  
 ଥିଲେ । ଓଡ଼ିଶା ବିଧାନସଭା ମହିଳା ସଭା ଶ୍ରୀମତୀ ଜାହ୍ନବା ଦେବୀ  
 ସଭା ପରିଚାଳନା କରିଥିଲେ । ଏ ସଭାରେ ବାଲ୍ୟ ବିବାହ ନିରୋଧ  
 ବିରୁଦ୍ଧ ସମର୍ଥନ କରି ପ୍ରସ୍ତାବ ଗ୍ରହଣ ହୋଇଥିଲା । ମହିଳାମାନେ ଦେଶର  
 କୋଷ୍ଠାଳ ପରିସ୍ଥିତି ସମ୍ବନ୍ଧରେ ଅବଗତ ହେଲେ । ସତ୍ୟା ଟ୍ରଷ୍ଟୀ ବେଳେ  
 ପ୍ରଦର୍ଶନୀ ପଡ଼ିଆରେ ଅନ୍ୟ ଏକ ସାଧାରଣ ସଭାରେ ଆଚାର୍ଯ୍ୟ କୁପାଳିକା  
 ଶ୍ରୀମତୀ ମନୋମୟୀ ଶାସନଭାର ଗ୍ରହଣ ବିଷୟରେ ଭାଷଣ ଦେଇଥିଲେ ।

୨୭ ତାରିଖ ଦିନ ଉତ୍କଳ ହିନ୍ଦୀ ପ୍ରଚାର ସଭାର ଶ୍ରୀ ବର୍ଷିକ  
 ଅଧିବେଶନ ଅନୁଷ୍ଠିତ ହୋଇଥିଲା । ଏଥିରେ ମହାତ୍ମାଗାନ୍ଧୀ ସଭାପତିତ୍ୱ  
 କରିଥିଲେ । ଏହି ଉପଲକ୍ଷେ ହିନ୍ଦୁସ୍ଥାନୀ ଶିକ୍ଷା ପୁସ୍ତକର ପ୍ରକାଶନ ଓ  
 ଲୋକମାନଙ୍କର ହିନ୍ଦୀଭାଷିତ ଭାମ ଏକମାତ୍ର ପାଇଁ ବିଶେଷ ଭାବରେ  
 ଧ୍ୟାନ ଦିଆଯାଇଥିଲା । ୨୯ ତାରିଖରେ ଓଡ଼ିଶାର କଂଗ୍ରେସକର୍ମୀମାନେ  
 ଗାନ୍ଧିଜୀଙ୍କ ସହିତ ସାକ୍ଷାତ କରିଥିଲେ । ମହାତ୍ମାଙ୍କୁ ସେମାନଙ୍କୁ ଦେଶର  
 ସାମ୍ପ୍ରତିକ ପରିସ୍ଥିତି ସମ୍ବନ୍ଧରେ ଅବଗତ କରାଇଥିଲେ । ଓଡ଼ିଶାରେ ସ୍ୱତନ୍ତ୍ର  
 ବୃତ୍ତ ଅନୁଷ୍ଠାନର କୌଶଳ ଆବଶ୍ୟକତା ନାହିଁ ବୋଲି ସେ କହିଥିଲେ ।  
 ବୃତ୍ତମାନଙ୍କ ନିମନ୍ତେ ପୁସ୍ତକ ଅନୁଷ୍ଠାନ ଗଢ଼ିବା ଦ୍ୱାରା କଂଗ୍ରେସ ପ୍ରତି  
 ଧ୍ୟାନ ଦିଆଯାଉଛି ବୋଲି ଗାନ୍ଧିଜୀ କହିଥିଲେ । ବୃତ୍ତମାନେ  
 ଦେଶର ମେଗୁରଣ । ସୁତରାଂ ସେମାନଙ୍କର ସ୍ୱାର୍ଥରକ୍ଷା କରିବା କଂଗ୍ରେସର  
 ପ୍ରଥମ ନିର୍ଦ୍ଦେଶ ବୋଲି ଗାନ୍ଧିଜୀ କହିଥିଲେ ।

ସେପ୍ଟେମ୍ବର-ଅକ୍ଟୋବର, ୧୯୧୯

ଗାନ୍ଧିଦେବା ସଫର ଶେଷ ବୈଠକ ୩୦ ତାରିଖ ଅପରାହ୍ନରେ  
 ଦିଆଯାଇଥିଲା । ମହାତ୍ମାଗାନ୍ଧୀ ଏଥିରେ ଏକ ଘଣ୍ଟା କାଳ ବକ୍ତୃତା ଦେଇଥିଲେ ।  
 ହରିଜନ ସେବା ଉପରେ ସେ ବୃତ୍ତତ୍ୱ ଦେଇଥିଲେ । ହରିଜନମାନଙ୍କ  
 ପାଇଁ କଲ୍ୟାଣ ମନ୍ଦିର ଖୋଲା ନୁହେଁ ବୋଲେ ତାଙ୍କର କର୍ତ୍ତବ୍ୟ  
 ପ୍ରିୟତମ(ମାଲବେନ୍) ମନ୍ଦିରକୁ ଚର୍ଚ୍ଚିତ କରିବାକୁ ଯାଉଥିବା କଥାକୁ ସ୍ମରଣ  
 ଦୁଃଖ ପ୍ରକାଶ କରିଥିଲେ । ଏହାପରେ ଆଚାର୍ଯ୍ୟ କୁପାଳିକା ଗାନ୍ଧିଜୀଙ୍କ  
 କାର୍ଯ୍ୟପଦ୍ୟ ବିଷୟରେ ଆଲୋଚନା କରିଥିଲେ । ସେ କହିଲେ,-  
 "ଗାନ୍ଧିଜୀଙ୍କ ମାର୍ଗରେ ଚାଲିଲେ ବ୍ୟକ୍ତିଗତ, ସାମାଜିକ ଓ ନୈତିକତାର  
 ମିଳନ ଆସିବ । ଏହାଦ୍ୱାରା ଜାତୀୟ, ଆନ୍ତର୍ଜାତୀୟ, ନୈତିକ ଏବଂ  
 ଆଧ୍ୟାତ୍ମିକ ସାମ୍ୟଭାବ ମଧ୍ୟ ପ୍ରତିଷ୍ଠିତ ହେବ । ମାନବ ସମାଜରେ ଗୋଟିଏ  
 ଶ୍ରେଣୀକୁ ଧୂସର କରି ଅନ୍ୟ ଗୋଟିଏ ଶ୍ରେଣୀର ଉତ୍ଥାନ କରିବା ଦ୍ୱାରା  
 ଯେଉଁ ସମସ୍ୟାର ସମାଧାନ ହୁଏ, ତାହା ଗାନ୍ଧିଜୀଙ୍କ ପଦ୍ୟ ନୁହେଁ । ଏହା  
 ହେଉଛି ଗୁଣିଆର ପଦ୍ୟ । ସେ ଆହୁରି କହିଲେ ଯେ ତଥାକଥିତ ବିଭିନ୍ନ  
 ବିରୋଧୀ ଶକ୍ତି ଚିତରେ ଏକତା ବା ମିଳନ ପ୍ରତିଷ୍ଠା କରିବା ପାଇଁ ଗାନ୍ଧିଜୀ  
 ଯେଉଁ ବାଟ କଢ଼ାଇଛନ୍ତି, ତାହା ହେଉଛି 'ସତ୍ୟ ଓ ଅହିଂସା'ର ବାଟ ।  
 ବୈଠକରେ ଖଲ୍ଲିକୋଟର ଗାନ୍ଧିଜୀଙ୍କୁ ଓ ସୁରାଜ୍ୟର ଗାନ୍ଧିଜୀଙ୍କୁ  
 ଉପସ୍ଥିତ ଥିଲେ । ସେ ଦୁହେଁ ମହାତ୍ମାଙ୍କୁ ଗାନ୍ଧିଜୀଙ୍କ ନିକଟରେ  
 ଓଡ଼ିଶା ସରକାର କରିଥିବା ବ୍ୟବସ୍ଥାମାନ ଅବଗତ କରାଇଥିଲେ ।  
 ଅପରାହ୍ନ ୫ଟା ବେଳେ ପୁରୀର ରାୟବାହାଦୁର ଲୋକନାଥ ମିଶ୍ର, ରାୟ  
 ସାହେବ ଗିରିଶ ଚନ୍ଦ୍ର ବୋଷ ଏବଂ ଏମାନେ ମଠର ମହତ୍ତ୍ୱ ଗାନ୍ଧିଜୀଙ୍କୁ  
 କେହିଥିଲେ । ଓଡ଼ିଶାର କଂଗ୍ରେସ କର୍ମୀମାନେ ଅଗ୍ରଦୂତ ଲୋକଙ୍କ  
 ପ୍ରତି ହିଂସା ଆଚରଣ କରୁଛନ୍ତି ବୋଲି ସେମାନେ ମହାତ୍ମାଙ୍କ ପାଖରେ  
 ଆପଣି କରାଇଥିଲେ । ଏହି ସମୟରେ ଓଡ଼ିଶାର ତତ୍କାଳୀନ ପ୍ରଧାନମନ୍ତ୍ରୀ  
 ବିଶ୍ୱନାଥ ଦାସ ଉପସ୍ଥିତ ଥିଲେ ।

ବିଶେଷ ବ୍ୟକ୍ତିଙ୍କ ସାକ୍ଷାତ-ଦେଲାଇରେ ସାତଦିନ ଗ୍ରହଣ ମଧ୍ୟରେ  
 ଗାନ୍ଧିଜୀ ଓ ତାଙ୍କର ସହକର୍ମୀମାନଙ୍କ ସହିତ ଓଡ଼ିଶାର ଅନେକ ବ୍ୟକ୍ତି  
 ସାକ୍ଷାତ-ଆଲୋଚନା କରିଥିଲେ । ଏହି ସମୟ ମଧ୍ୟରେ ସମ୍ପର୍କୀତ ମହତ୍ତ୍ୱ  
 ବାହାରେ ବିଭିନ୍ନ ସ୍ଥାନରେ ସାଧାରଣ ସଭାରେ ସର୍ବୋଚ୍ଚ ପଦେଇ ପ୍ରମୁଖ  
 ବକ୍ତୃତା ଦେଇଥିଲେ । ମାର୍ଚ୍ଚ ୨୭ ତାରିଖ ଦିନ କଟକ ମୁନିସିପାଲିଟି  
 ସଭାପତି ଶ୍ରୀ ସତ୍ୟନାରାୟଣ ସେନଗୁପ୍ତ ଗାନ୍ଧିଜୀଙ୍କୁ ସାକ୍ଷାତ କରି  
 କଟକ ସହରର ଜଳନିଷ୍ଠାଧନ ଓ ନଳୟୋଗୀର ସମସ୍ୟା ଉପରେ  
 ଆଲୋଚନାପାତ କରିଥିଲେ । ୩୧ ତାରିଖ ଦିନ ୧୧ଟା ବେଳେ  
 ପାଲକାଖୋମୁଣ୍ଡର ମହାତାଜା କୃଷ୍ଣଚନ୍ଦ୍ର ଗଜପତି ଦେବ ଗାନ୍ଧିଜୀଙ୍କୁ  
 ସାକ୍ଷାତ କରି କୁ-ଫାହୁର ବିଷୟରେ ଆଲୋଚନା କରିଥିଲେ ।  
 ମହାତାଜା ନିଶ୍ଚଳ ଭାବେ ଗ୍ରାମୋନ୍ଦେଧ୍ୟ ସଫଳ ୧୧୧୨୭/- ତାହା  
 କରୁଥିଲେ । ଏହି ଦିନ ଶ୍ରୀଯୁକ୍ତ କିଶୋରୀଲାଲ ମଦନସ୍ୱାମୀଙ୍କ  
 ସଭାପତିତ୍ୱରେ ଉତ୍କଳରେ ଥିବା ଗାନ୍ଧି ସେବା ସଂଘର ସେବକ-  
 ସହଯୋଗୀ ସହାୟକ ଓ କର୍ମୀମାନଙ୍କର ଏକ ବୈଠକ ହୋଇ ଉତ୍କଳରେ  
 ଗୋଟିଏ ଶାଖା ସଂଘ ଗଢ଼ିବା ପାଇଁ ସ୍ଥିର ହୋଇଥିଲା । ପାଖରଣ୍ୟ ସତ୍ୟକୁ  
 ନେଇ ଗଠିତ କାର୍ଯ୍ୟକାରୀ କମିଟି କଂଗ୍ରେସର କାର୍ଯ୍ୟ, କୃଷକ ଅବସ୍ଥାର  
 ଉନ୍ନତି, ନିଶା ନିବାରଣ ଓ ସ୍ୱାଧିକାରୀ ଅନୁଯାୟୀ ଜାତୀୟ ଶିକ୍ଷା ପ୍ରଦାନ  
 ପାଇଁ ସ୍ଥିର କରିଥିଲେ । ଏହି ପରିସ୍ଥିତି ଗାନ୍ଧିଜୀ କରୁଥିବା ଅଭିଭାଷଣ  
 ଯାହା କରିଥିଲେ ।

କର୍ତ୍ତବ୍ୟ ବିଭାଗ, ଉପସ୍ଥିତ କଲେ, ୨୭/୩/୧୯, ପୂଣ୍ୟ  
 ଦେଲାଇ-୨୫ ୨୦ ୧୯

ଉତ୍କଳ ପ୍ରସଙ୍ଗ

# ଶିବ-ଶକ୍ତି ଆରାଧନା

● ଚକ୍ର ବିଦ୍ୟାର ଗ୍ରନ୍ଥ

ହିନ୍ଦୁ ଧର୍ମର ଦିଗ୍‌ଗଣ ଶାଖା ମଧ୍ୟରେ ଶୈବ, ଶାକ୍ତ, ବୈଷ୍ଣବ ଓ ଚକ୍ରପୂଜାର ଦୈନିକ୍ୟ ରହିଛି । ସର୍ବୋପରି ଶିବ ଓ ଶକ୍ତିପୂଜାର ମାହାତ୍ମ୍ୟ ସବୁଠାରୁ ପୁରାତନ । ଏ ପରିପ୍ରେକ୍ଷାରେ ନବମ ଶତାବ୍ଦୀରେ ଖଳନ ହୋଇଥିବା ମହେଶୋତ୍ତରୀଣୀ ଓ ହରପା ଏକ ଭୂଲତ ଉଦାହରଣ । ସେଠାରୁ କୌଣସି ଦେବ ଓ ଦେବୀଙ୍କ ମୂର୍ତ୍ତି ମିଳିନାହିଁ । ଯେଉଁ ମୂର୍ତ୍ତି ମିଳିଛି, ତାହା ଶିବଲିଙ୍ଗ ସହିତ ସାମଞ୍ଜସ୍ୟ ରହିଛି । ସିନ୍ଧୁ ଉପତ୍ୟକାରୁ ମିଳିଥିବା ଚୋରାକୋଟା ମୂର୍ତ୍ତିଟିର ଦେବୀ ଶାଳମରାଙ୍କ ସହ ସାମଞ୍ଜସ୍ୟ ରହିଛି ବୋଲି ବହୁ ବିଦ୍ୱାନ ମତ ଦିଅନ୍ତି ।

ପରମ ଆରାଧିତ ଦେବଦେବୀଙ୍କ ମଧ୍ୟରେ ଶିବ ଓ ଶକ୍ତି ହେଉଛନ୍ତି ବହୁ ପୁରାତନ । ଏହା କୌଣସି ପ୍ରମାଣ ଦରକାର କରେ ନାହିଁ । ଋଗ୍‌ବେଦ ମନ୍ତ୍ରରେ ମଧ୍ୟ ଏହାର ଦୃଷ୍ଟାନ୍ତ ରହିଛି । ମହାଭାରତ, ରାମାୟଣ ଓ ପୁରାଣ ପୁସ୍ତକରେ ଶିବ ଓ ଶକ୍ତି ଯେ ଏକ ଓ ଅଭିନ୍ନ, ତା'ର ଧାରଣା ରହିଛି । ଏଥିରେ ଶିବଙ୍କୁ ଅର୍ଦ୍ଧ ନାଗାଶ୍ୱର ଭାବେ ବର୍ଣ୍ଣନା କରାଯାଇଛି । କିନ୍ତୁ କାର୍ଯ୍ୟରେ ଉଭୟ ଓଭଟା, ଶିବ ସ୍ଥିର କିନ୍ତୁ ଶକ୍ତି ସୃଷ୍ଟି ତଥା ସଂରକ୍ଷଣ ଏକ ମହାନ ବଳ ଭାବେ କାର୍ଯ୍ୟ କରନ୍ତି । ଯେଉଁଥିପାଇଁ ଆଜି ବିଶ୍ୱର ସ୍ଥିତି ଉପଲବ୍ଧ । ପ୍ରଳୟକାଳ ବଳର ଏ ବିଶ୍ୱକୁ ରକ୍ଷା କରନ୍ତି ଶକ୍ତି । ମାର୍କଣ୍ଡେୟ ପୁରାଣରେ ଶକ୍ତିଙ୍କର ନଅଟି ରୂପର ଅବତାରଣା କରାଯାଇଛି । ଶକ୍ତି ସଙ୍ଗମ ଚକ୍ରରେ ମାତୃଦେବୀଙ୍କୁ ଚକ୍ରମହାଦେବୀ ଭାବେ ବର୍ଣ୍ଣନା କରାଯାଇଛି । ସେଗୁଡ଼ିକ ହେଲେ-ତାରା, ଷୋଡ଼ଶା, ତ୍ରିପୁରା, ଭୁବନେଶ୍ୱରୀ, ଭୈରବୀ, ହିରଣ୍ୟା, ଧୂମ୍ରାବତୀ, ବଗଲା(ବଗଲା-ମୁଖା), ମାତଙ୍ଗୀ ଓ କମଳାକୁମ୍ଭୀ (କମଳା) । ଦେବୀ ଭାଗବତ ଶକ୍ତିଙ୍କର ଏକ ସହସ୍ର ରୂପର ଉଲ୍ଲେଖ କରାଯାଇଛି । ପ୍ରତ୍ୟେକ ରୂପର ବିଶେଷତ୍ୱ ରହିଛି । ପୁନଶ୍ଚ, ମାର୍କଣ୍ଡେୟ ପୁରାଣରେ ପ୍ରତ୍ୟେକ ଶକ୍ତିଙ୍କର ଏକ ଶକ୍ତିର ନାମ ଦ୍ୟୁତ କରାଯାଇଛି ଯଥା-କୁହାଣୀ, ବୈଷ୍ଣବୀ, ମାହେଶ୍ୱରୀ, ଭଦ୍ରାଣୀ, କୌବେରୀ କତ୍ୟାବି, ଯଦିଓ ଏମାନେ ଏକ ମହାନ ଉତ୍ସରୁ ସଂତୁଟା, ତଥାପି କାର୍ଯ୍ୟରେ ପ୍ରତ୍ୟେକ ଅନ୍ୟଠାରୁ ଭିନ୍ନ ।

ପୁରାଣଗୁଡ଼ିକ ଶକ୍ତିର ଗୌରବ ବର୍ଣ୍ଣନା କରି ତାଙ୍କୁ ପୃଷ୍ଠିକାରିଣୀ, ରକ୍ଷାକାରିଣୀ ତଥା ଧୂମ୍ରାବତୀ ରୂପେ ପ୍ରତିପାଦନ କରିଛନ୍ତି । ବିଶ୍ୱର ରକ୍ଷା ସମୟରେ ଦେବୀ ବହୁ ବାଧାବିପ୍ଳବ ସମ୍ମୁଖୀନ ହୁଅନ୍ତି । ଦୁଷ୍ଟବିନାଶ କରି ପବ ପାଳନ କରନ୍ତି । ମଧୁ, କୈଟଭ, ମହିଷ, ଶୂମ୍ଭ ଓ ନିଶୁମ୍ଭ ପ୍ରଭୃତି ପାଞ୍ଚୋଟି ମୁଖ୍ୟ ଅସୁରଙ୍କ ବଳକୁ ବିନାଶ କରି ଦେବୀ ତାଙ୍କର ମହାନ ଶକ୍ତିର ପରାକାଷ୍ଠ ଦେଖାଇଛନ୍ତି । ପାପକ୍ଷୟ କରି ପୁଣ୍ୟର ପ୍ରତିଷ୍ଠା କରାଇଛନ୍ତି । ଉପରୋକ୍ତ ପଞ୍ଚ ଅସୁର ମାନବର ପଞ୍ଚ ଭୟାନକ ଦିଶୁ ସ୍ୱରୂପ । ମାନବ ଏହି ପଞ୍ଚ ଭୟାନକମାନଙ୍କୁ ନିଜ ଅଭିଆରେ ରକ୍ଷାପାରିଲେ, ପୁଣ୍ୟ ଶାନ୍ତିରେ ରହିପାରିବ ।

ଚକ୍ରସିଦ୍ଧାନ୍ତରେ ଶକ୍ତି ଓ ଶିବ ଅଭିନ୍ନ । ଏମାନେ ହେଉଛନ୍ତି ବ୍ରହ୍ମାଣ୍ଡର ଦୁଇଟି ଆକାର ସବୁଣ । ପୁରୁଷ ଓ ପ୍ରକୃତି । ବୈଦ୍ୟଶକ୍ତିର ଚଳନଶୀଳ

ପ୍ରକୃତି ହେଉଛନ୍ତି ଶକ୍ତି ସତ୍ତ୍ୱ, ଗଜଃ ଓ ତମଃ ଗୁଣଧାରୀ ବ୍ରହ୍ମାଣ୍ଡର ପରିପକାଶ ହେଉଛନ୍ତି ମହାଶକ୍ତି । ମହାଶକ୍ତି ହେଉଛନ୍ତି ଜ୍ୟେଷ୍ଠ ଉତ୍ସ । ଅପରପକ୍ଷରେ ଶିବ ହେଉଛନ୍ତି ସମସ୍ତ ଧୂମ୍ରାବତୀଙ୍କ ଦେବ ଲେଲିହାନ, ଶିଖା । ସୃଷ୍ଟି, ସ୍ଥିତି ଓ ପ୍ରଳୟ ଏ ବିଶ୍ୱର ବେତ୍ତ । ସ୍ୱଳ୍ପ ଥିଲେ ପ୍ରଳୟ ଅଛି । ପ୍ରଳୟ ପରେ ପୁଣି ସୃଷ୍ଟିର ସମ୍ଭାବନା ସୃଷ୍ଟି । ବି ସୃଷ୍ଟିର ନିଦର୍ଶନ ହେଲେ ଶିବ ପ୍ରଳୟର ପ୍ରତୀକ । ଗଭ୍ୟେ ବିପ୍ଳବଜ୍ୱଳା ଭାବେ ଜଡ଼ିତ । ଗୋଟିକ ବିନା ଅନ୍ୟର ସ୍ଥିତି ଉପଲବ୍ଧ ନୁହେଁ । ଏଣୁ ଦୈବୀଶକ୍ତିର ଗୋଟିଏ ଅଂଶ ମଧ୍ୟ ପ୍ରଳୟ ବା ଧୂମ୍ର । ଚକ୍ରସିଦ୍ଧାନ୍ତ ଅନୁସାରେ ହିଁ ବିବାଚ ଅଗ୍ନିଶକ୍ତିର ଆର୍ଦ୍ଧଭାବ ହୁଏ । ୧୧୧୦ ଧୂମ୍ର ପାଇଯାଏ କିନ୍ତୁ ଉତ୍ତର ହୁଏ ଏକ ମହାନ ଶକ୍ତି ଯାହା ବିଶ୍ୱର ସ୍ଥିତିକୁ ବଜାୟ ରଖିବାରେ ବ୍ୟବହୃତ ହୋଇଥାଏ । ଏହି ସୃଷ୍ଟି ଓ ପ୍ରଳୟ ଭିତରେ ଏ ବିଶ୍ୱ ଆତଯାତ ।

ଶାକ୍ତ ଚକ୍ରରେ ପରାଶକ୍ତିକୁ ସର୍ବୋଚ୍ଚ ସ୍ଥାନ ଦିଆଯାଇଛି । ଶିବ ଓ ଶକ୍ତିର ସମନ୍ୱୟ ହେଉଛି 'ପରା' । ସମସ୍ତ ତତ୍ତ୍ୱର ଉତ୍ସ ହେଉଛି ଶିବ । ପୁଣି ସମସ୍ତ ତତ୍ତ୍ୱ ସଂପ୍ରତିତ ହୋଇଛି ଶକ୍ତିଙ୍କ ପରେ । ଶକ୍ତିଙ୍କ ଦେବୀ ଅବସ୍ଥା ବିଦ୍ୟମାନ । ଗୋଟିକରେ ସେ ଶିବଙ୍କ ସହ ସମନ୍ୱୟ ଓ ଅନ୍ୟଟିରେ ସର୍ବତତ୍ତ୍ୱ ସମନ୍ୱୟର ପ୍ରତୀକ ସେ । ଶକ୍ତି ହେଉଛନ୍ତି ଶିବଙ୍କ ସଦେବତା ମନର ପ୍ରତିଫଳନ ଯାହାଙ୍କ ସାହାଯ୍ୟରେ ଶିବ ଏ ମର୍ତ୍ତ୍ୟ ମଞ୍ଚଳର ସୃଷ୍ଟିରେ ସକ୍ଷମ ହୋଇଛନ୍ତି ।

ଶିବଙ୍କର ପରାପ୍ରକୃତି ହେଉଛନ୍ତି ଶକ୍ତି । ସେ ହେଉଛନ୍ତି ଜ୍ୟେଷ୍ଠ ଜ୍ଞାନର ଉତ୍ସ । ସେ ସମସ୍ତ ରୂପ ବା ଆକାରର ଅଧିକାରିଣୀ । ପୃଥିବୀର କୌଣସି ଆକାର ନାହିଁ । ବ୍ରହ୍ମାଣ୍ଡର ନିର୍ଦ୍ଦେଶରେ ଶକ୍ତି, ସୃଷ୍ଟି, ସ୍ଥିତି, ପ୍ରଳୟ ପଟାଳଆଧାରି ଅନ୍ୟ ପକ୍ଷରେ ଶିବ ଶକ୍ତିଙ୍କ ମାଧ୍ୟମରେ ସ୍ଥିତି ପ୍ରଳୟ କାର୍ଯ୍ୟ ସମ୍ପାଦନ କରନ୍ତି । ମାୟା ମାଧ୍ୟମରେ ଶକ୍ତି ଶିବ ଆକାର ଧାରଣା କରନ୍ତି ଯଦିଓ ସେ ନିଜେ ଆକାର ବିହୀନ । ଅତଏବ ସୃଷ୍ଟିର ସାମ୍ୟ ମତବାଦ ସହିତ ଶକ୍ତିବାଦର ପୂର୍ଣ୍ଣ ସଂଯୋଗ ରହିଛି । ବ୍ରହ୍ମାଣ୍ଡ ନିଜେ ପରମେଶ୍ୱର । ସେ ମଧ୍ୟ ପରମେଶ୍ୱରୀ । ଉପରୋକ୍ତ ଶିବ ଓ ଜୀବ ମଧ୍ୟରେ କୌଣସି ପାର୍ଥକ୍ୟ ନାହିଁ । ମାୟା ହେଉଛି ଶିବ କିନ୍ତୁ ତାହା ଶିବରେ ପରିଣତ ହୁଏ ଯେତେବେଳେ 'ଶିବେନ୍ଦ୍ର' ହୁଏ (ଶିବ ଅଟେ) ବିଦ୍ୟାଧାରୀ କହନ୍ତେ । ଶାକ୍ତ ମତବାଦ ଅନୁସାରେ ଶିବ ପୁରୁଷଙ୍କ ମଧ୍ୟରେ ନିର୍ବିକ୍ର ସମ୍ପର୍କ ରହିଛି ଯାହାକି ଏ ସୃଷ୍ଟିର ପ୍ରାଣୀ ବେଦାନ୍ତ ମତ ପରି ସମମତ ପୋଷଣ କରି ଚକ୍ରଗୁଡ଼ିକ ମଧ୍ୟ ନିର୍ଦ୍ଦେଶ ଦେଇଛନ୍ତି । ଆତ୍ମର ମଧ୍ୟ କୁହାଯାଇଛି ଯେ ସୁଗୁଣ ଶିବ ଶକ୍ତି ଓ ଶିବ ଆନନ୍ଦର ସମନ୍ୱୟ, ଯେଉଁଠୁ ଶକ୍ତି ଉତ୍ତର, ଅତଏବ ଶିବ ଓ ଶକ୍ତି ଏକ ଏବଂ ଅଭିନ୍ନ ।

"ବିଦ୍ୟାଧାରୀ", ନୟାଗଡ଼, ଦେବତାଙ୍କର କରାଯାଇଥିବା ସମସ୍ତ ପ୍ରକାର

# ଓଡ଼ିଶାରେ ଦେବୀ ଉପାସନାର ପରମ୍ପରା

● ଚକ୍ରର ସନ୍ତୋଷ ତ୍ରିପାଠୀ

ମନ୍ଦିରମାନଙ୍କ ଦେବଦେବୀତ୍ୱ ମି ଉଚ୍ଚତର ସାଂସ୍କୃତିକ ପରମ୍ପରା ଓ ଲୋକନାଚାରୀ ହେଉଛି ମୁଖ୍ୟତଃ ଧର୍ମକୈଣିକ । କାଳକ୍ରମେ ଏହି ଧର୍ମପୁରାଣ ଏ ମାନବ ଐତିହ୍ୟ ଓ ପ୍ରାଣଧାରୀକୁ ବିଶ୍ୱମୁଖୀ କରାଇଛି । ଏହି ଆଧ୍ୟାତ୍ମିକ ଭାବମାନସର ଏକ ଗୁରୁ ଗମ୍ଭୀର ଏବଂ ସମୁଦ୍ଧତେଜନା ଲୋକର ସ୍ମାରକୀ ହେଉଛି ଶାକ୍ତଧର୍ମ ଏବଂ ତଦ୍‌ସମ୍ପର୍କିତ ଦେବଦେବୀ ଓ ପର୍ବପର୍ବାଣୀ । ଶାକ୍ତଧର୍ମର ଆରାଧ୍ୟା ଦେବୀମାନଙ୍କ ମଧ୍ୟରେ କୌଣସି ଯେନିଶା, ସମ୍ପାଦୁକା, ଗ୍ରାମଦେବତା, ସମଲାଇ, ମଙ୍ଗଳା, ଶାରଳା, ମନ୍ଦିରଶୁଣା ଓ ତାରା ଇତ୍ୟାଦିଙ୍କ ମଧ୍ୟରେ ସଙ୍ଗତ ତାରିଣୀ 'ଦୁର୍ଗା' ଓ ଗଙ୍ଗା ସ୍ମୃତିକବିତ ପର୍ବ 'ଦଶହରା' ଓଡ଼ିଶାର ଲୋକାଚାର, ଲୋକଧର୍ମ, ସ୍ମୃତି ଓ ସାହିତ୍ୟକୁ ଶତାଧିକ ଶତାଧିକ ଧରି ପ୍ରଭାବିତ ଓ ସମୃଦ୍ଧିମଣ୍ଡିତ କରିଅଛି ।

ଦେବୀଦୁର୍ଗା ଶାସ୍ତ୍ରୀୟ ମାନ୍ୟତା ପାଇବାର ଯଥେଷ୍ଟ ପୂର୍ବରୁ ଓଡ଼ିଶାର ଲୋକଧର୍ମ ଓ ଲୋକଦେବତା ଉପାସନାଧାରୀରେ ଆଧ୍ୟାତ୍ମିକ ବିଶ୍ୱାସ ଓ ନିଶ୍ଚାର ପ୍ରତ୍ୟୟ ଭିତ୍ତିରେ ଅଙ୍ଗୀକୃତ ହୋଇଯାଇଥିବାର ଲକ୍ଷ୍ୟ କରାଯାଏ । ଓଡ଼ିଶାର କୃଷିପ୍ରଧାନ ପଲ୍ଲୀସମାଜର ଲୋକସାଧାରଣରେ ପର୍ବିତ ହେଉଥିବା ବଡ଼ଓଷା, ସୋମନାଥପୁର, ଶାତଳ ଷଷ୍ଠୀ, ଶିବରାତ୍ରି ଇତ୍ୟାଦି ଶୈବଧର୍ମପୂଜକ ; ଜନ୍ମାଷ୍ଟମୀ, ରାଧାଷ୍ଟମୀ, ଦୋଳ, ଅନନ୍ତପୁର ଇତ୍ୟାଦି ବୈଷ୍ଣବ ଧର୍ମଭିତ୍ତିକ ; ଶାନ୍ତଦଶମୀ, ରବିନାରାୟଣପୁର ଓ ମାଘ ଷଷ୍ଠୀ ଇତ୍ୟାଦି ସୌରଧର୍ମୀୟାଧାରୀ ଏବଂ ମଙ୍ଗଳବାର, ଷଷ୍ଠୀ ଓଷା, ସନ୍ଧ୍ୟା ହୁତ, ମହାଲକ୍ଷ୍ମୀପୁର, ଖୁରୁରୁକୁଣା ପ୍ରଭୃତି ଶାକ୍ତଧର୍ମ ସମ୍ବନ୍ଧିତ ଧର୍ମୋତ୍ସବଗୁଡ଼ିକ ମଧ୍ୟରେ ଦେବୀଦୁର୍ଗାଙ୍କ ଉପାସନା ହୁତ 'ଦଶହରା ପର୍ବ' ଲୋକ ଜୀବନର ନିବିଡ଼ ଆଧ୍ୟାତ୍ମିକ ଐକ୍ୟବୋଧର ସ୍ୱାକ୍ଷର ବହନ କରି ଆସିଛି ।

ଉଚ୍ଚକାୟ ଲୋକ ବିଶ୍ୱାସରେ ଦୁର୍ଗାପୂଜାର ବିଶେଷ ତାତ୍ପର୍ଯ୍ୟ ପରିଲକ୍ଷିତ ହୋଇଥାଏ । ଉତ୍ତରଭାରତରେ ଦୁର୍ଗାଙ୍କୁ ନବଗାହିକ ପୂଜ୍ୟଧିରେ ଉପାସନା କରାଯାଏ । ବଙ୍ଗଳାରେ ଦୁର୍ଗାଙ୍କ ପୂଜା ଅର୍ଚ୍ଚନା ପଞ୍ଚରାତ୍ରିକ ବିଧିମତେ ହୋଇଥାଏ । ଓଡ଼ିଶାରେ ଗ୍ରାମ ଦେବତା ଏବଂ ମୁଣ୍ଡୁୟ ଦେବୀ ପ୍ରତିମାଙ୍କ ନିକଟରେ ପୂଜାଧାରୀତାରୁ ଦୁର୍ଗାଙ୍କୁ ପର୍ଯ୍ୟନ୍ତ ଷୋଳଦିନ ଧରି ଷୋଳପୂଜାର ବିଧାନ ଓଡ଼ିଶାର ଦୁର୍ଗା ଉପାସନାଧାରୀରେ ପ୍ରଚଳିତ ହୋଇ ଆସୁଛି । ଏହି ଷୋଳଦିନ ବ୍ୟାପୀ ପୂଜାରେ ଦୁର୍ଗାଙ୍କୁ ରକ୍ଷା ପାଇବା ନିମନ୍ତେ ଦେବୀଦୁର୍ଗାଙ୍କୁ ସମ୍ପାଦୁକା, ବଶମହାବିଦ୍ୟା, ମାହେଶ୍ୱରୀ, ବଗଳା ଓ ବନ୍ଧା ଦେଶରେ ମଣ୍ଡିତ କରାଯାଇ ଚକ୍ତି କୈବେଦ୍ୟ ସମର୍ପଣ କରାଯାଏ । ପାଇକ, ଭୂୟାଁ ଓ ଶଙ୍ଖାପୁର ପରମ୍ପରାରେ ଶଙ୍ଖାପୂଜା ଦୁର୍ଗାଙ୍କ ଉଦ୍ଦେଶ୍ୟରେ କରାଯାଇ ଗଣ୍ଡ ସମ୍ପର୍କ ଶକ୍ତି କାମନା କରାଯାଇଥାଏ । ଯୁବକମାନେ ନବବସ୍ତ୍ର ପିନ୍ଧି

ଦୁଇ ଦଶକେରା ହାତରେ ବାଣି ପୂଜା-ଦୋଇଥିବା ଶଙ୍ଖା ଧାରଣ କରି ଅସ୍ତଶିଖା ଆଖଡ଼ାରେ ଯୁଦ୍ଧକୌଶଳ ସର୍ବସାଧାରଣଙ୍କ ନିକଟରେ ପ୍ରଦର୍ଶନ କରିବେ । ଯୁଦ୍ଧକୌଶଳ ପ୍ରଦର୍ଶନ ପୂର୍ବରୁ ଦୁର୍ଗାଙ୍କୁ ସୁଗଣ କରି ପାଇକ ଆଖଡ଼ା ମୁଖ୍ୟ ସର୍ବସାଧାରଣଙ୍କ ଉଦ୍ଦେଶ୍ୟରେ ପୋଷଣା କରିବେ 'ଆମର ଇଷ୍ଟଦେବୀଙ୍କ ଆଶୀର୍ବାଦରୁ ଏହି ପାଟଖଣ୍ଡା ସାହାଯ୍ୟରେ ମାତୃପୁଣିରୁ ଶତ୍ରୁମୁକ୍ତ କରିବୁ ।' ଆଧୁନିକ ସଙ୍ଗୀତର ବିକାଶ ମଧ୍ୟରେ ଶାସନ ଓ ଯୁଦ୍ଧଧାରୀର ପରିବର୍ତ୍ତନରେ ସଂପୃତି ଏହି ଆବର୍ଣ୍ଣତାରୁ ପାଇକସଂସ୍କୃତି ଦୂରେଇ ଯାଇଥିଲେ ବି ପାରମ୍ପରିକ ମୂଲ୍ୟବୋଧର ସ୍ମୃତି ସୁଗଣ ଉଦ୍ଦେଶ୍ୟରେ ଏବେ ବି ଶଙ୍ଖାପୂଜା ଓ ଶଙ୍ଖାଖେଳ ଓଡ଼ିଶାର ପାଇକ ଅଧିଷ୍ଠିତ ଗ୍ରାମରେ ଦଶହରା ଉପଲକ୍ଷେ ଅନୁଷ୍ଠିତ ହେଉଅଛି । କେବଳ ପାଇକ ଜୀବନଧାରୀରେ ନୁହେଁ, ଓଡ଼ିଶାର ସାମୁଦ୍ରିକ ପ୍ରାଣପୁରାଣରେ ଶକ୍ତି ଓ ସୁରକ୍ଷାର ଆତ୍ମୀୟ ଭାବ ବିଶ୍ୱାସ ମଧ୍ୟରେ ସବୁଶ୍ରେଣୀଙ୍କ ମଧ୍ୟରେ 'ଦଶହରା' ବିଜୟପର୍ବ ଭାବରେ ପାଳିତ ହୋଇ ଆସୁଛି ।

ଓଡ଼ିଶାରେ ଶକ୍ତିବାଦକୁ ନେଇ ଦେବୀ ଉପାସନା ବହୁପ୍ରାଚୀନ କାଳରୁ ପ୍ରଚଳିତ । ବୈଦିକ ଯୁଗ ପରେ ଭାରତରେ ଶକ୍ତିତତ୍ତ୍ୱର ଯେଉଁ ବିପୁଳ ବିକାଶ ସାଧିତ ହୋଇଥିଲା, ତାହା ମୁଖ୍ୟତଃ ଉତ୍ତର ଓଡ଼ିଶାରେ ବସନ୍ତିସ୍ଥାପନ କରିଥିବା ଯାଯାବର କୁଣ୍ଡାଶମାନଙ୍କ ମାତୃପୂଜା ଓ ପ୍ରକୃତିପୂଜାର ବିକଶିତ ରୂପ ବ୍ୟତୀତ ଅନ୍ୟ କିଛି ନୁହେଁ । ଏତଦ୍‌ବ୍ୟତୀତ ଓଡ଼ିଶାର ଆଦିମ ଅଧିବାସୀ ଅଣ୍ଟିକ୍, ସଂପଦାୟରେ ମାତୃପ୍ରଧାନ ଦେବତାମାନଙ୍କ ଉପାସନାର ରୂପାନ୍ତରିତ ଧର୍ମରୂପ ଭାବରେ ଶକ୍ତିବାଦର ଉନ୍ନତ ଲାଭତାୟ ଧର୍ମଧାରଣାରେ ତାହିକ ଆଦିମୁଖ୍ୟର ପ୍ରବର୍ତ୍ତନ ନଗାଇଛି । ତାହିକ ବାଦର ପ୍ରସାର ହେବୁ ଉପନିଷଦଯୁଗ ସମୟରୁ ପୁରୁଷ ଦେବତା ଅପେକ୍ଷା ନାରୀଦେବତାଙ୍କ ପ୍ରାଧାନ୍ୟ ଆଧ୍ୟାତ୍ମିକଧାରଣାରେ ବନବତ୍ତର ହୋଇଉଠିଛି ।

ପ୍ରତ୍ୟେକ ପାଞ୍ଚାଦ୍ୟ ଗବେଷକ ସ୍ମେରଣ ମତରେ ଆର୍ଯ୍ୟ ସଂସ୍କୃତି ଉପରେ ମାତୃପ୍ରଧାନ ଅଣ୍ଟିକ୍ ଓ ତାହିକମାନଙ୍କ ସଂସ୍କୃତିର ପ୍ରଭାବ ପଡ଼ିବା ଫଳରେ ପୂର୍ବଭାରତଖଣ୍ଡରେ ଶକ୍ତି ଉପାସନା ସମ୍ଭବ ହୋଇଛି ।

ଓଡ଼ିଶା ହିଁ ପୂର୍ବଭାରତୀୟ କୁଖଣ୍ଡ ମଧ୍ୟରେ ଅନ୍ୟତମ, ଯେଉଁଠାରେ ମାତୃପୂଜାକୁ ଆଶ୍ରୟ କରି କାଳକ୍ରମେ ଗ୍ରାମଦେବତା ପୂଜାର ବିକାଶ ପରି ଶାକ୍ତ-ସାଧନାର ଅଖଣ୍ଡ ପରାଦ ପରିଲକ୍ଷିତ ହୋଇଛି ।

ଦେବୀପୂଜା ତଥା ଶକ୍ତି-ଉପାସନା ଓଡ଼ିଶାରେ ବହୁ ପ୍ରାଚୀନ କାଳରୁ ଲୋକଧର୍ମ ଓ ଧାରଣାରୁ ପ୍ରଭାବିତ କରି ଶାସ୍ତ୍ରୀୟ ଗୌରବ ପ୍ରାପ୍ତ ହୋଇଛି । ବୈଦିକଯୁଗୀୟ ଗାହିପୂଜା, ରାଜାପୂଜା, ଗଣ ଆରାଧନା କ୍ରମଣ ଉତ୍ତ ବା ଓଡ଼ିଶାୟାଳ ଦୁର୍ଗାରେ ବହୁର୍ଥରୁ ସମ୍ପନ ଶତାଧିକ ଭିତରେ ବୌଦ୍ଧ ସହନମାର୍ଗୀ ଚନ୍ଦ୍ରଯାନ ଦେଇ ଶକ୍ତି ପୂଜାରେ ରୂପାନ୍ତରିତ

ଉତ୍ତର ପ୍ରସଙ୍ଗ

ହୋଇଛି । ମହାଭାରତ ଶ୍ରବଣେ ପୀଠ ନିର୍ଣ୍ଣୟ ପ୍ରସଙ୍ଗରେ ଓଡ଼ିଶାର ମୁଖ୍ୟ ଶାକ୍ତପୀଠ ବିନୋଦିନୀ ଉଲ୍ଲେଖ ଓଡ଼ିଶାରେ ଶାକ୍ତ ଉପାସନାର ପ୍ରାଚୀନତାକୁ ପ୍ରମାଣ କରେ । ପଞ୍ଚମ-ଅଷ୍ଟ ଶତାବ୍ଦୀର ସୁଲ୍ଲୀ ବଂଶୀୟ ରାଜାମାନ ବୌଦ୍ଧତା ଯୋଗିନୀ ମୂର୍ତ୍ତିକାରେ ଇଞ୍ଚ ପ୍ରତିରୂପ ଉପାସନା କରି ଶାକ୍ତବାଦର ପ୍ରାଧାନ୍ୟକୁ ଲୋକମୁଖା କରାଇଛନ୍ତି । ତିଳତୀୟ ଧର୍ମଗ୍ରନ୍ଥ 'ପାଲ୍-ସାମ୍-ଲୋଲ୍-ୟାନ୍' ଏବଂ ରାମା ତାରାଳାଧକ୍ ବୌଦ୍ଧାଣି ପିତାତାପ୍ୟକ ବିବରଣୀମୂଳକ ଗ୍ରନ୍ଥ "Mystic tales of Lama Taranath"ରେ ଉତ୍ତରାୟନ ଶକ୍ତିପୀଠ ସମ୍ପର୍କରେ ବିଶଦ ଆଲୋଚନା କରାଯାଇଛି । ବୃକ୍ଷର ଦୀନେଶ ଚନ୍ଦ୍ର ସରକାର "The sakta pithas" ଆଲୋଚନାରେ ଉତ୍ତରାୟନ ବା ଓଡ଼ିଶାକୁ ଶାକ୍ତସଂସ୍କୃତିର ମହତ୍ତର ଉପାସନାପୀଠ ଭାବରେ ଶୁଭୁତ୍ ଦେଖାଇଛନ୍ତି ।

ତତ୍ପରେ ଓଡ଼ିଶାରେ ଶାକ୍ତ ସଂସ୍କୃତି ଓ ଧର୍ମାଚାର ମତେ ଚତୁର୍ଥ ଶତାବ୍ଦୀ ବେଳକୁ ଶକ୍ତି ପୂଜାର ପ୍ରଚଳନ ଆରମ୍ଭ ହୋଇଛି । ଚତୁର୍ଦ୍ଦଶ ଶତାବ୍ଦୀ ପର୍ଯ୍ୟନ୍ତ ଓଡ଼ିଶାର ବିଭିନ୍ନ ଅଞ୍ଚଳରେ ଶକ୍ତିମୟା ଦୁର୍ଗାଙ୍କର ଦ୍ଵିତୂଳା, ଚତୁର୍ତୂଳା, ଅଷ୍ଟତୂଳା ଓ ଦଶତୂଳା ମୂର୍ତ୍ତି ସ୍ଥାପିତ ଓ ଅର୍ଚ୍ଚିତ ହୋଇ ଆସିଛି । କଟକନିକ୍ଷୁର ଫୁଲନଖରାଠାରୁ ପୁରୀନିକ୍ଷୁର କାଳସ୍ଵର ପର୍ଯ୍ୟନ୍ତ ପର୍ବତ୍ୟାୟ ପ୍ରାଚୀ ନଦୀର ଅବବାହିକାରେ ବିକଶିତ ପ୍ରାଚୀନତା ଶାକ୍ତବାଦର ପ୍ରଚାର କରି ଆସିଛି । ପ୍ରାଚୀ ନଦୀର ଉପକଣ୍ଠରେ କାଳସ୍ଵରର ମଙ୍ଗଳା, ବରଭାଣିର ବରାହୀ, ଗୋବିନ୍ଦପୁରର ମୋତିଆ ଗ୍ରାମର ଚତୁର୍ତୂଳା ଦୁର୍ଗା, ସୁନ୍ଦର ଗ୍ରାମ ନିକଟସ୍ଥ ବରାହୀ, ବିଳାଶୁଣୀ ଓ କଣ୍ଠାପଦ୍ମର ଗୈରବୀ, ଅତ୍ଵସ୍ଵରର ବୁଢ଼ୀଠାକୁରାଣୀ, କେନ୍ଦୁବିଲ୍ଲର ଅଷ୍ଟତୂଳା ତଥା ଓ ମାଧବର ଦୁର୍ଗାମୂର୍ତ୍ତି ଶକ୍ତିବାଦର ପ୍ରାଚୀନତାକୁ ବୈଷ୍ଣବ କରିଥାନ୍ତି । ସପ୍ତମ ଶତାବ୍ଦୀରୁ ଦ୍ଵାଦଶ ଶତାବ୍ଦୀ ମଧ୍ୟରେ ଏହି ଉପତ୍ୟକାରେ ଶକ୍ତିଧର୍ମର ପ୍ରାବଲ୍ୟ ଏକ ମାର୍ଚ୍ଚିତ ସଂସ୍କୃତିର ବିକାଶ ସାଧନ କରାଇଥିବାର ପ୍ରମାଣ ଶକ୍ତିମନ୍ଦିର ଓ ଶାକ୍ତ ଦେବୀଙ୍କ ପୀଠ ମହାବ୍ରହ୍ମା ଭିତ୍ତିରେ ଗ୍ରହଣଯୋଗ୍ୟ । ପ୍ରାଚୀ ଉପତ୍ୟକାର କାଳସ୍ଵର ନିକଟସ୍ଥ ସୋମେଶ୍ଵରର ଦ୍ଵିଭରା ମହିଷାମର୍ଦ୍ଦିନୀ ଦୁର୍ଗା ଓଡ଼ିଶାର ସର୍ବପ୍ରାଚୀନ ଶାକ୍ତ ମୂର୍ତ୍ତି । (Journal of the Asiatic Society Vol-II-1960) ସ୍ଥଳତଃ ଦୀର୍ଘ ତେରଶହ ବର୍ଷଧରି ପ୍ରାଚୀ ଉପତ୍ୟକାର ଲୋକାଚାର, ଲୋକ ସଂସ୍କୃତି, ଆଧ୍ୟାତ୍ମିକ ଓ ପାରମ୍ପରିକ ଧାରଣା ଇତ୍ୟାଦିକୁ ଶାକ୍ତଧର୍ମ ଓ ଦେବୀ ଉପାସନା ବିଧି ଶାସ୍ତ୍ରୀୟ ମର୍ଯ୍ୟାଦା ପ୍ରଦାନ କରି ଆସିଛି ।

ଧର୍ମଶାଳାରୁ ପ୍ରାୟ ଚତୁର୍ତୂଳା ତାମୁଣ୍ଡା, ଝଙ୍କଡ଼ର ସିଂହବାହିନୀ ଶାରଳା, ବାଣପୁରର ଭଗବତୀ, ଶ୍ରୀକ୍ଷେତ୍ରର ବିମଳା, ପଟ୍ଟନାଳି ତାରିଣୀ, ସମ୍ବଲପୁରର ସମଭାର, କରାହାଣ୍ଡିର ମାଣିକେଶ୍ଵରୀ, ପାଟଣାଗଡ଼ର ପାଟଣେଶ୍ଵରୀ, ବାଙ୍କୀର ଚର୍ଚ୍ଚିକା, କୋଣାର୍କର ରାମଚଣ୍ଡୀ, ଝରିଆଲର ବୌଦ୍ଧପୋଗିନୀ, ବିକ୍ରାନ୍ତାସର କଟକଚଣ୍ଡୀ ଏବଂ କାଳସ୍ଵର ମଙ୍ଗଳା ଇତ୍ୟାଦି ଦେବୀମାନଙ୍କର ଶତାବ୍ଦୀ ଶତାବ୍ଦୀ ଧରି ଜନଜୀବନରେ ଥିବା ଅପ୍ରତିହତ ପ୍ରଭାବ ଓଡ଼ିଶାରେ ଶକ୍ତି ଉପାସନାର ପ୍ରାଚୀନତାକୁ ଏବଂ ବୈଷ୍ଣବତାକୁ ପ୍ରମାଣ କରିଥାନ୍ତି ।

କେଶରୀବଂଶର ରାଜତ୍ଵ କାଳରେ ଓଡ଼ିଶାରେ ଷଡ଼ଭୁଜା ଓ ଅଷ୍ଟଭୁଜା ଦୁର୍ଗାମୂର୍ତ୍ତି ବେଦମନ୍ଦିରର ପାର୍ଶ୍ଵଦେବତା ଓ ମୁଖଶାଳାଧିପତ୍ରୀ

ସେପ୍ଟେମ୍ବର-ଅକ୍ଟୋବର, ୧୯୯୯

ଦେବୀ ଭାବରେ ପୂଜିତା ହେଉଥିଲେ । ଗଙ୍ଗବଂଶୀ ରାଜତ୍ଵ କାଳରୁ ଗୌରଧର୍ମର ବିକାଶ ପଟି ଦେବୀଙ୍କୁ ସର୍ବଜନାନ୍ୟାୟ ଶକ୍ତିରାଜତ୍ଵ ପ୍ରଦାନ କରାଯାଇଛି । ଶ୍ରୀମନ୍ଦିରରେ ଲକ୍ଷ୍ମୀ, ବିମଳା ଓ ସୁଭଦ୍ରାଙ୍କର ସମ୍ବନ୍ଧକୁ ଶକ୍ତିବାଦକୁ ଭିତ୍ତିକରି ପ୍ରଚଳିତ ହୋଇଛି । ଭୁବନେଶ୍ଵରର ମୋତିଆ ମନ୍ଦିରରେ ଷଡ଼ଭୁଜା ଦୁର୍ଗା ମୁଖଶାଳା ଅଧିଷ୍ଠାତ୍ରୀ ଦେବୀ ଭାବରେ ବର୍ଚ୍ଚିତା । ସୁନ୍ଦର ଦଶମ ଶତାବ୍ଦୀରୁ ଚତୁର୍ଦ୍ଦଶ ଶତାବ୍ଦୀ ମଧ୍ୟରେ ମୟୂରଭଞ୍ଜର ହରିହରପୁରର ଦୁର୍ଗା, ପରାହାଟ କଟକର ଭଗବତୀ, ଦେବୀ ଦୋଳର କୁତାମତଣ୍ଡା, ଭାମପୁରର ତାମୁଣ୍ଡା ଇତ୍ୟାଦି ଅଷ୍ଟଦଶ ଶକ୍ତିମୂର୍ତ୍ତି ଉପାସିତା ହୋଇ ଓଡ଼ିଶାରେ ଦେବୀଉପାସନାର ପଦକ୍ଷେପ ପରିପୁଷ୍ଟ କରିଛନ୍ତି ।

ଚତୁର୍ଦ୍ଦଶ ଶତାବ୍ଦୀ ପରଠାରୁ ସାରଳାଦାସଙ୍କ ରଚିତ ଦଣ୍ଡାପୁରାଣେ ଲୋକାଚାର ରୂପେ ଓଡ଼ିଶାର ଜନସଂସ୍କୃତିରେ ଦୈନିକ-ଦୈନିକ-ଶାସ୍ତ୍ରୀକରା ମତେ ଦେବୀପୂଜାର ବିଧି ପ୍ରଚଳିତ ହୋଇଆସୁଛି । ୧୯୦୩ ବା ଆଶ୍ଵିନମାସ ଶୁକ୍ଳପକ୍ଷ ଦଶମୀ ଦିନରେ ଦେବୀଦୁର୍ଗାଙ୍କ ଚତୁର୍ଦ୍ଦଶ ଶକ୍ତିରେ ମହିଷାସୁରର ନିଧନ ପରେ-“ ସମସ୍ତ ଶୁଦ୍ଧମତ୍ତ ଶ୍ରେଣୀ ଗତପତି/ତେଣୁ ଦୁଃଖୀନ୍ଦ ଦଶମୀ ନାମେ ଭାବେ ଖ୍ୟାତି- ।” ଶକ୍ତି ଅନୁସାରେ ବିଶ୍ଵଶାନ୍ତିର ଅନୁକ୍ରମେ ପରମଜନ୍ମାଶୟର ମୁହୂର୍ତ୍ତରେ ହୋଇଛି । ଆଦିକବି ସାରଳାଦାସଙ୍କ ଦଣ୍ଡାପୁରାଣ ଅନୁକ୍ରମେ ଚତୁର୍ଦ୍ଦଶ ଶତାବ୍ଦୀର ଶେଷ ପାଦରୁ ଓଡ଼ିଶା ଲୋକଧର୍ମ ଓ ଲେଖନୀୟ ପରମ୍ପରାରେ ଏହି ଦଶମୀ ତିଥିକୁ ବଶଭରା ଭାବରେ ପାଳନ କରାଯାଉ ଆସୁଛି । ସଂସ୍କୃତ ଦେବୀଭାଗବତ ଓ ବାଲ୍ମୀକୀ ରାମାୟଣାନୁସାରେ ଏହି ପର୍ବକୁ ତିଥିରେ ରାମଚନ୍ଦ୍ର ଦେବୀଦୁର୍ଗାଙ୍କ କୃପା ଲାଭକରି ରାଣ୍ୟ ଶ୍ଵେତାଦେବୀଙ୍କ ଲକ୍ଷ୍ମୀଯାତ୍ରା କରିଥିଲେ ଏବଂ ଏହି ବିଜୟ ତିଥିରେ ପୁଣ୍ୟକୁ ରାକ୍ଷସଶକ୍ତିର ଅପସ୍ଵଳନ ଓ ଅତ୍ୟାଚାରରୁ ମୁକ୍ତ କରିବା ନିମନ୍ତେ ଦେବୀ ଦୁର୍ଗା ମହିଷାସୁର ନିହତ ହୋଇଥିଲା । କଳହରଣ ମୁଦ୍ରାପତ୍ରୀ ଏହି ଶୁଭକ୍ଷର ଦିବସରେ ଉତ୍ତମଦେଶ୍ଵରଙ୍କ ପୁନର୍ମଳନ ହୋଇ ଶେଷ ଜନ୍ମାଣ ସାଧୁତ ହୋଇଥିଲା ବୋଲି ପୁରାଣ ପ୍ରସିଦ୍ଧି ରହିଛି । ଏହା ପୌରାଣିକ ଉପାଖ୍ୟାନ ମଧ୍ୟରେ ଏକ ସାମୁଦ୍ରିକ ବିଶ୍ଵାସରୂପ ଶ୍ଵେତ ଓଡ଼ିଶାର ପୁରାଣପ୍ରସିଦ୍ଧ ପ୍ରାଣପ୍ରଦାନରେ ଦେବୀଶକ୍ତିର ମହତ୍ତ୍ଵ ପୂର୍ଣ୍ଣ ପାଇଆସିଛି । ସଂସ୍କୃତପୁରାଣକୁ ଅବଲମ୍ବନ କରି ଦେବୀ-ମହିଷ-ପ୍ରଖ୍ୟାପନ ଉଲ୍ଲେଖରେ ରଚିତ ସାରଳାଦାସଙ୍କ ଦଣ୍ଡାପୁରାଣରେ ମହିଷାସୁରର ଜନ୍ମ, ତପସ୍ୟା, ବରଲାଭ, ବିଗ୍ରହସ୍ଥ, ଦେବେଶ୍ଵର ଚରଲୋକରେ ନିଶ୍ଚୁର ଅତ୍ୟାଚାର, ଦୁର୍ଗାଙ୍କ ଆର୍ତ୍ତନାଦ, ଦଣ୍ଡାପୁ, ଶୁମ୍ଭନିଶ୍ଚୁମ୍ଭ, ଧୂମଲୋଚନ, କାଳବିମୋଚନ ଏବଂ ଅବଶେଷରେ ମହିଷାସୁରର ନିଧନ ଏହି ପୁରାଣରତନର ବିଷୟବିଷୟ ଭାବରେ ବିବୃତ ହୋଇଛି । ମହିଷାସୁର ସହିତ ଆଦିଶକ୍ତି ଦେବୀଦୁର୍ଗାଙ୍କ ସମ୍ପର୍କରେ ତାହାଙ୍କ ଠାରୁ କାତ ଯୋଗିନୀମାନେ ମହିଷାସୁରା ଭାବରେ ହୋଇ ଯେନତେନ ବିଦ୍ୟୁତ ଓ ବିଜଳାଙ୍କ ହୋଇ ପଡ଼ିଥିଲେ । ଉତ୍କଳ ମୁଦ୍ରାପତ୍ରରେ ଚତୁର୍ଦ୍ଦଶ ଶତାବ୍ଦୀରେ ବିଭୂଗିତ ହୋଇ ପଡ଼ିଥିବା ଯୋଗିନୀମାନଙ୍କ ମଙ୍ଗଳାଙ୍କ ପରାମର୍ଶରେ ଦେବୀଦୁର୍ଗା ଗ୍ରାମ୍ୟଦେବତା ରୂପେ ପୁନର୍ଜନ୍ମ କରି ଦୁଃଖୀ ରାଜାମାନଙ୍କ ବିପଦ ଖଣ୍ଡନ ନିମନ୍ତେ ନିୟୋଜିତ ହୋଇଥିବ ।

୧୯୯୯ ମସିହା



ଦେବା ଉପାସନାର ପରମପରାରେ ଗ୍ରାମଦେବତା ପୂଜା ଏବଂ ଚଣ୍ଡେଶ୍ଵରୀ ପର୍ବ ପରିପ୍ରେକ୍ଷାରେ ଚଣ୍ଡାପାଠ କରି ଗ୍ରାମଦେବତାଙ୍କ ପାଖରେ ଚଣ୍ଡେଶ୍ଵରୀଦିବ୍ୟାକାଶିକ ପୂଜା ଅର୍ଚ୍ଚନା କରିବା ଏକ ଶାସ୍ତ୍ରୀୟ ବିଶ୍ଵାସ ଓ ବିଧି ଭାବରେ ପ୍ରଚଳିତ ହୋଇଆସିଛି । ପ୍ରାଚୀନ ଗହଳର ଶାସନବ୍ୟବସ୍ଥାରେ ଏହି ଦଶହରା ଦିନ ଗ୍ରାମଦେବତାଙ୍କ ପାଖରେ ଦୁର୍ଗାପ୍ରଦ ପାଠକରି ବାରପାଇକମାନେ ଯୁଦ୍ଧ ଯାତ୍ରାରେ ବହିର୍ଗତ ହେଉଥିଲେ ।

ଅଷ୍ଟାଦଶ ଶତାବ୍ଦୀର ଭରନା କହ୍ନାଇ ଚଂପଣିରାୟଙ୍କ "ପାଇକ ଖୋଳ" ଅନୁସାରେ ଗ୍ରାମଦେବତା ଓ ମଙ୍ଗଳାଙ୍କୁ ସ୍ମରଣ କରି - "ବିଜୟା ଚଣ୍ଡା ଦିନରେ/ରାମିବେ ଯୁବା ଆଖଡ଼ାରେ"- ଏଥିରୁ ପ୍ରମାଣିତ ହୁଏ ଚଣ୍ଡେଶ୍ଵରୀ ପର୍ବକୁ ସମର ବିଳାସୀ ଉଚ୍ଚଜାତ୍ୟମାନେ ବିଜୟୋତ୍ସବ ଓ ସମର ସୂର୍ତ୍ତ-ବିଦସ ଭାବରେ ପରିଗଣନା କରୁଥିଲେ । ପ୍ରାଚୀନ ଉଚ୍ଚଜାତ୍ୟମାନଙ୍କର ଏହି ଭାବନାକୁ ସ୍ମରଣ କରି ଏବେ ମଧ୍ୟ ଦଶହରାରେ ପ୍ରସଙ୍ଗମାନ ଓ ଖଣ୍ଡାୟତମାନେ ଫଂଗିଖେଳ, ଖଣ୍ଡାଖେଳ ପ୍ରଦର୍ଶନ କରିଥାନ୍ତି ।

ଦଶହରା ଦିନ ଓଡ଼ିଶାର ଉପକୂଳବର୍ତ୍ତୀ ଅଞ୍ଚଳରେ ବ୍ରତଚାରିଣୀ ଚାଣ୍ଡେଶ୍ଵରୀଙ୍କୁ ଦୁର୍ଗାସ୍ତ୍ରୀ ବ୍ରତ ପାଳନ କରି ପରିବାରକୁ ଦୁର୍ଗତିରୁ ରକ୍ଷା କରିବା ନିମନ୍ତେ ଦେବାକୁପା ପ୍ରାର୍ଥନା କରିଥାନ୍ତି । ପଶ୍ଚିମ ଓଡ଼ିଶାର ଘୋଷକାବଳରେ ଏହି ଦିନରେ 'ଭାଇ ଜାଉଡ଼ିଆ' ପର୍ବ ଭରଣାମାନେ ପାଳନ କରି ଦୁର୍ଗାଙ୍କ ପାଖରେ ଭାଇର କଲ୍ୟାଣ ଓ ଶୁଭ କାମନା କରିଥାନ୍ତି ।

ଓଡ଼ିଶାର ସାଂସ୍କୃତିକ ଓ ଆଧ୍ୟାତ୍ମିକ ଜୀବନଧାରାରେ ପ୍ରାୟତଃ ଚତୁର୍ଥ ଶତାବ୍ଦୀ ବେଳକୁ ଚନ୍ଦ୍ରବାଦକୁ ମୁଖ୍ୟକରି ଦେବାଧର୍ମ ପ୍ରାଧାନ୍ୟ ଲାଭ କରିଛି । ନୌବାଣିଜ୍ୟ, ଯୁଦ୍ଧଯାତ୍ରା ଓ ମାଙ୍ଗଳିକ ଶୁଭାନ୍ୱେଷଣରେ ଓଡ଼ିଶାର ଲୋକାଚାରରେ ଦେବା ଉପାସନା ଏକ ଜାତୀୟ ଗଣଦୋଧର

ବିଧିଭାବରେ ପ୍ରଚଳିତ ହୋଇ ଆସୁଛି । ବାଚମଙ୍ଗଳା ପୂଜା, ଗ୍ରାମ ଦେବତା ବରଣ, ଗ୍ରାମ ଦେବତା ମଙ୍ଗୁଳା ଏବଂ ଗ୍ରାମ ଦେବାଙ୍କୁ କାମ୍ୟ ଭୋଗଲାଗି ଭତ୍ୟାଦି ଏହି ଲୋକାଚାର ରିଧିର ଶକ୍ତିପୂଜାର ଅବଶେଷ ଭାବରେ ଏବେ ମଧ୍ୟ ପରିଚୁଷ୍ଟ ହୁଏ । ଓଡ଼ିଶାର ଜନମାନସରେ ଦେବୀଦୁର୍ଗା ଗୈରତା, ଯୋଗିନୀ, ମାହେଶ୍ଵରୀ, ତାରା, ବରାହୀ, ମହାମାୟା, ଦୁର୍ଗେଟି ନାଶିନୀ, ଅପରାଜିତା ଓ ଅନୁମତି ନାମରେ ଅଭିଷ୍ଟ ହୋଇ ଆସିଛନ୍ତି । ଚତୁର୍ଥ ଶତାବ୍ଦୀରେ ଅମର ଦିବ୍ୟ ଭବିତ ଅମର କୋଷରୁ ଉଦ୍‌ଘାଟ୍ୟ ଯୋଗିନୀଶକ୍ତି ଦୁର୍ଗା ଆର୍ଯ୍ୟ ପରମ୍ପରାରେ ଅଧିଷ୍ଠିତା ହୋଇ-"ଅପର୍ଣ୍ଣା ପାର୍ବତୀ ଦୁର୍ଗାମୃତ୍ୟୁକା ବନ୍ଧାକାୟିକା" ପ୍ରସିଦ୍ଧିପାତ୍ର ହୋଇଛନ୍ତି । ନବମ ଓ ଦଶମ ଶତାବ୍ଦୀବେଳକୁ ଓଡ଼ିଶାର କ୍ଷତ୍ରୀୟ ରାଜବଂଶକୁଳର କଣ୍ଠଦେବୀ ଭାବରେ ଦୁର୍ଗା ମାନ୍ୟତା ଲାଭ କରିଛନ୍ତି ।

ଓଡ଼ିଶାର ପ୍ରଥମ ନାରୀ ଶାସିକା ତ୍ରିଭୁବନ ଦେବୀ ଭୌମକର ବଂଶରେ ଶକ୍ତିପୂଜାର ଆଦି ପ୍ରଚଳନ କରାଇଥିଲେ । ନିଜକୁ ସେ ସିଦ୍ଧଗୌରୀ ଭକ୍ତଭାବରେ ପରିଚିତ କରାଇ ଥିଲେ । ନବମ ଶତାବ୍ଦୀ ବେଳକୁ ତ୍ରିଭୁବନଦେବୀଙ୍କ ପ୍ରତିଷ୍ଠିତ ଭୁବନେଶ୍ଵରୀ ମହାଶୈଳୀ ମନ୍ଦିର ସହିତ ଗାଣା ମୋହିନୀ ଦେବୀଙ୍କ ମୋହିନୀମନ୍ଦିର ଏକାନ୍ତରୁ ଏକ ପ୍ରସିଦ୍ଧ ଦେବୀପାଠରେ ପରିଣତ କରିଛି । ନବମ ଶତାବ୍ଦୀ ବେଳକୁ ବିରଜା ଓ ଶ୍ରୀକ୍ଷେତ୍ର ସମେତ ଏକାନ୍ତରୁ ଅବନୟନ କରି ଓଡ଼ିଶାରେ ଶକ୍ତିବାଦର ଦୁର୍ଗାହିତ ଗର୍ଭ ସଂପତ୍ତିତ ହୋଇଛି । ଉତ୍କଳ, ପୁରୀ, ଯାଜପୁର, ଧର୍ମଶାଳା, ଶିବିଂ, ଝରିଆଲ୍, ଛତ୍ୟାଦି ସ୍ଥାନରେ ପରିଚୁଷ୍ଟ ସମ୍ପାଦକା ପୂଜା, ଯୋଗିନୀପୂଜା, ଚଣ୍ଡେଶ୍ଵରୀଦିବ୍ୟା ଆରାଧନା, ତାରା-ମାହେଶ୍ଵରୀ ପୂଜା ଓ ଚନ୍ଦ୍ର ଘୈରତା ପୂଜା ଭତ୍ୟାଦି ଓଡ଼ିଶାରେ ଶକ୍ତିବାଦର ପ୍ରାଧାନ୍ୟ ସୂଚିତ କରିଥାଏ ।

ଅଧ୍ୟାପକ ଓଡ଼ିଆ ବିଭାଗ,  
ଡି.ଡି.ସି.ଇ., ଦାଶାବିହାର,  
ଭଞ୍ଜନ ବିଶ୍ଵବିଦ୍ୟାଳୟ, ଭୁବନେଶ୍ଵର

## ରବୀନ୍ଦ୍ରମୋହନଙ୍କ "ଦୃଷ୍ଟିକୋଣ ଓ ଅନ୍ୟାନ୍ୟ ରମ୍ୟ ରଚନା" ପୁସ୍ତକ ଉନ୍ମୋଚିତ

ବରିଷ୍ଠ ପ୍ରଶାସକ ତଥା ସୁସାହିତ୍ୟିକ ଶ୍ରୀ ରବୀନ୍ଦ୍ରମୋହନ ସେନାପତିଙ୍କ ରଚିତ ପୁସ୍ତକ "ଦୃଷ୍ଟିକୋଣ ଓ ଅନ୍ୟାନ୍ୟ ରମ୍ୟ ରଚନା" ଗତ ଅଗଷ୍ଟ ୧୪ ତାରିଖ ସନ୍ଧ୍ୟାରେ ସ୍ଥାନୀୟ ସ୍ଵପ୍ନା ହୋଟେଲଠାରେ ଅନୁଷ୍ଠିତ ଏକ ସାରସ୍ଵତ ସମାବେଶରେ ଉନ୍ମୋଚିତ ହୋଇଥିଲା । ଓଡ଼ିଆ ଫାଲଗ୍ରେସନ ପକ୍ଷରୁ ଆୟୋଜିତ ଏହି ଉତ୍ସବରେ ପୁସ୍ତକଟିକୁ ଉନ୍ମୋଚନ କରି କାଳପାଠ ପୁରସ୍କାର ବିଜେତା ପ୍ରଘୋଷିତ ଭବି ବୃଃ ସଚ୍ଚି ରାଉତରାୟ କହିଲେ ଯେ ହାସ୍ୟରସ ମଧ୍ୟମରେ ଲେଖକ ଶ୍ରୀ ସେନାପତି ଯେପରି ସାହସର ସହିତ ସମାଜର ଅନାଦି, ଦୁର୍ନୀତି, ଚୋଷପୁତ୍ତିକୁ ପ୍ରକାଶ କରି ସାମାଜିକ ସଚେତନତା ସୃଷ୍ଟି କରିବାକୁ ଉଦ୍ୟମ କରିଛନ୍ତି, ତାହା ବାସ୍ତବିକ ପ୍ରଘଟନାୟ । ଓଡ଼ିଆ ସାହିତ୍ୟର ପ୍ରସାର ଅନ୍ୟ ଭାଷାଭାଷା ଅଞ୍ଚଳରେ କରିବାକୁ ଶ୍ରୀ ରାଉତରାୟ ଆହ୍ୱାନ କରୁଥିଲେ ।

ନିଜ ଦୃଷ୍ଟି ସମ୍ପର୍କରେ ସୂଚନା ଦେଇ ସାହିତ୍ୟିକ ଶ୍ରୀମୁଖ ସେନାପତି ପୁସ୍ତକଟିକୁ ରସଗ୍ରାହୀ ସଚେତନ ଜନସାଧାରଣଙ୍କ ଉଦ୍ଦେଶ୍ୟରେ ସୁଧାନତା ବିସମ ଭେଦି ବୋଲି କହିଥିଲେ । "ଦୃଷ୍ଟିକୋଣ ଓ ଅନ୍ୟାନ୍ୟ ରମ୍ୟରଚନା" ପୁସ୍ତକ ସମ୍ପର୍କରେ ଆଲୋଚନା କରି ପ୍ରଫେସର ବାଉରାବହୁ କର ଫାଲଗ୍ରେସନଙ୍କଠାରୁ ଆରମ୍ଭ କରି ଆଜି ପର୍ଯ୍ୟନ୍ତ ଓଡ଼ିଆ ରମ୍ୟ ରଚନା ସାହିତ୍ୟ ସମ୍ପର୍କରେ ଅବତାରଣା କରିଥିଲେ । ସମକାଳୀନ ସାମାଜିକ ଅବସ୍ଥାକୁ ଶ୍ରୀ ସେନାପତି ଦକ୍ଷତାର ସହିତ ଏହି ପୁସ୍ତକ ମାଧ୍ୟମରେ ଉପସ୍ଥାପନ କରିଛନ୍ତି ବୋଲି ସେ ମତ ପ୍ରକାଶ କରିଥିଲେ ।

ବୃଃ ଖଗେଶ୍ଵର ମହାପାତ୍ର ଏହି ଉତ୍ସବରେ ସଭାପତିତ୍ଵ କରି ବିଦ୍ୟାପୁରୀଶାଳୀ ଦ୍ଵାରା ପ୍ରକାଶିତ ୨୬୫ ପୃଷ୍ଠାର ଏହି ବହିଟି ସୁଖପାଠ୍ୟ ହେବ ବୋଲି ଆଶା ପ୍ରକାଶ କରିଥିଲେ । ଓଡ଼ିଆ ଫାଲଗ୍ରେସନର କାର୍ଯ୍ୟ ନିର୍ବାହୀ ବୃଃ ବିକାଶ ପକ୍ଷା ସ୍ଵାଗତ ସୂଚନା ଦେଇଥିଲେ ।

ଭବତ ପ୍ରସଙ୍ଗ

ସେପ୍ଟେମ୍ବର-ଅକ୍ଟୋବର, ୧୯୯୯

# ଓଡ଼ିଶାର ଶାରଦୀୟ ରଥଯାତ୍ରା

ଶ୍ରୀ ସୁଖୀଶ୍ୟାମ ଦେବେନା

ପୁରୁଷୋତ୍ତମ ମହାତ୍ମ୍ୟ ଅନୁଶାଳନକୁ ଜଣାଯାଏ, ବିଷ୍ଣୁ ଗୟାସୁରକୁ ବଧ କରି ବିଜୟ ସଙ୍କେତ ସ୍ୱରୂପ ପୁରୀରେ ଶଙ୍ଖ, ଭୁବନେଶ୍ୱରରେ ଚକ୍ର, ଯାଜପୁରରେ ଗଦା ଓ କୋଣାର୍କରେ ପଦ୍ମ ଅବସ୍ଥାପିତ କରିଥିଲେ । ତେଣୁ ପୁରୀ ଶଙ୍ଖକ୍ଷେତ୍ର, ଭୁବନେଶ୍ୱର ଚକ୍ରକ୍ଷେତ୍ର, ଯାଜପୁର ଗଦାକ୍ଷେତ୍ର ଓ କୋଣାର୍କ ପଦ୍ମକ୍ଷେତ୍ର ନାମରେ ପ୍ରସିଦ୍ଧିଲାଭ କରି ଆସିଛି । ପୁନଶ୍ଚ ବହୁ ପୁରାତନ କାଳରୁ ଓଡ଼ିଶା ଦୁଇଟି ସାଂସ୍କୃତିକ ମଣ୍ଡଳରେ ବିଭକ୍ତ ହୋଇ ଆସିଛି । ଗୋଟିଏ ଜଗନ୍ନାଥ ବା ଶ୍ରୀକ୍ଷେତ୍ରମଣ୍ଡଳ ଅନ୍ୟଟି ବିରଜା ମଣ୍ଡଳ ବା ଯାଜପୁର ମଣ୍ଡଳ । ଏହି ଦୁଇ ମଣ୍ଡଳ ପାଇଁ ଦୁଇଗୋଟି ପଞ୍ଜିକା ପ୍ରଚଳିତ ହୋଇ ଆସିଛି । ଗୋଟିଏ ହେଲା ଶ୍ରୀଜଗନ୍ନାଥ ମହାପ୍ରଭୁଙ୍କ ନାମାନୁସାରେ ଶ୍ରୀମନ୍ଦିର ମୁକ୍ତିମଞ୍ଚ ପଞ୍ଜିକା ମଣ୍ଡଳୀଙ୍କ ଅନୁମୋଦନକ୍ରମେ ଜଗନ୍ନାଥ ମଣ୍ଡଳରୁ ଜଗନ୍ନାଥ ପଞ୍ଜିକା ଓ ଅନ୍ୟଟି ହେଲା ଦେବୀ ବିରଜାଙ୍କ ନାମାନୁସାରେ ବିରଜା ମଣ୍ଡଳର ପଞ୍ଜିକା ମଣ୍ଡଳୀଙ୍କ ଅନୁମୋଦନକ୍ରମେ ବିରଜା ପଞ୍ଜିକା ।

ପୁରୀରେ ଅଧିକ ଶ୍ରୀଜଗନ୍ନାଥ ମହାପ୍ରଭୁଙ୍କ ଆବିର୍ଭାବ କେବେ ଓ କିପରି ହେଲା, ତାହା ଯେପରି ସଠିକ କେହି କହି ପାରିବେ ନାହିଁ, ସେହିପରି ଯାଜପୁରର ଅଧିକାରୀ ଦେବୀ ମା' ବିରଜାଙ୍କର ଉତ୍ପତ୍ତି କେବେ ଓ କିପରି ହେଲା, ତାହା ମଧ୍ୟ ସଠିକ୍ ବିବରଣୀ କେହି କହିପାରିବେ ନାହିଁ । ତଥାପି ଐତିହାସିକ ଓ ପୌରାଣିକ ତଥ୍ୟରୁ ଯାହା ଜଣାଯାଏ, ଯାଜପୁରରେ ମା' ବିରଜାଙ୍କର ଆବିର୍ଭାବ ଖ୍ରୀଷ୍ଟପୂର୍ବ ତୃତୀୟ ଶତାବ୍ଦୀ ପୂର୍ବରୁ ହୋଇଥିଲା ।

ବହୁ ପଞ୍ଜିକା ମତବ୍ୟକ୍ତ କରନ୍ତି ଯେ, ବ୍ୟାସଦେବଙ୍କ ସଂସ୍କୃତ ମହାଭାରତ ଖ୍ରୀଷ୍ଟପୂର୍ବ ତୃତୀୟ ଶତାବ୍ଦୀରେ ସଂକଳିତ ହୋଇଥିଲା । ସେହି ମହାଭାରତରେ ଉତ୍ତର ଅଧ୍ୟାୟ କୌଣସି ତୀର୍ଥ କ୍ଷେତ୍ରର ବର୍ଣ୍ଣନା ନଥିବାରୁ ଯାଜପୁରର ଅଧିକାରୀ ଦେବୀ ମା' ବିରଜାଙ୍କର ବର୍ଣ୍ଣନା ରହିଛି ।

ତତୋ ବୈତରଣୀ ଗହେତ ସର୍ବପାପ ପ୍ରମୋଚନାମ  
 ବିରଜା ତୀର୍ଥ ମହାତ୍ମ୍ୟ ବିରଜିତ ଯଥାଶଶା ।  
 (ମହାଭାରତ ବନପର୍ବ, ତେୟାଥଶା ଅଧ୍ୟାୟ)

ଏହା ବ୍ୟତୀତ ବିରଜା ମହାତ୍ମ୍ୟ, ବାୟୁପୁରାଣ, ବୃହତ୍ସପ୍ତାହା, ହରିବଂଶ, ଶ୍ରୀଜମଳା ଚନ୍ଦ୍ର, କପିଳ ସହିତା, ବିଷ୍ଣୁପୁରାଣ ଓ କୁବ୍ଜିକା ଚନ୍ଦ୍ର ଆଦି ପୁରାଣ ଦେବୀଙ୍କ ମହିମା ଗାନକରି ମହିମାନ୍ୱିତ ।

ଯାଜପୁର ସହରର ଦକ୍ଷିଣ ସୀମାରେ ପୁରୀର ପ୍ରସିଦ୍ଧ ପବିତ୍ର ବୈତରଣୀ ନଦୀକୂଳରେ ପ୍ରାୟ ଚିଳି ଏକରରୁ ଊର୍ଦ୍ଧ୍ୱ ଭୂମିଖଣ୍ଡରେ ଦେବୀ ବିରଜାଙ୍କର ମନ୍ଦିର ଅବସ୍ଥିତ । ଏହି ମନ୍ଦିରର ପୂର୍ବ ଉତ୍ତର

କୋଣରେ ଖୁଲାଟେଶ୍ୱର ମନ୍ଦିର, ପଶ୍ଚିମରେ ବିଲେଶ୍ୱର ମନ୍ଦିର ଓ ଦକ୍ଷିଣରେ ବରୁଣେଶ୍ୱର ମନ୍ଦିର ମଧ୍ୟବର୍ତ୍ତୀ ପଞ୍ଚକୋଣକୁ ଦିଗ୍ଗା ସେହି କୁହାଯାଏ । ଏହି କ୍ଷେତ୍ରର ଅଧିକାରୀ ଦେବୀ ହେଉଛନ୍ତି ମା' ବିରଜା ।

ବିରଜା କ୍ଷେତ୍ରର ଦେବୀ ବିରଜାଙ୍କ ସମେତ ବନପୁରୀ, ଅସବର, ଭୈରବ ଚତୁଷ୍ଟୟ, ଦ୍ୱାଦଶମାଧବ, ଅଷ୍ଟଭୈରବୀ, ମହାକାୟା, ମହାସରସ୍ୱତୀ, ମହାଲକ୍ଷ୍ମୀ, ଯଜ୍ଞଦରାହ, ଲକ୍ଷ୍ମୀ ବରାହ, ଶ୍ୱେତବରାହ, ପଞ୍ଚ ନୃସିଂହ, ଦ୍ୱାଦଶ ଗଣେଶ, ଏକଶତଧାର ରୁଦ୍ର, ସତ୍ୟାପୁରୀ ଓ ୬୮ଟି ପବିତ୍ର ତୀର୍ଥର ଅପୂର୍ବ ସମାବେଶ ଘଟିଛି । ମନ୍ଦିର ଦେଖି ନୀରିତମୟା କ୍ଷେତ୍ର ପିଣ୍ଡତାନ କ୍ଷେତ୍ର ଭାବରେ ସମସ୍ତ ଭାଗରେ ଖ୍ୟାତିଲାଭ କରିଛି ।

ଦେବୀଙ୍କ ସ୍ୱରୂପ ବର୍ଣ୍ଣନା : ଯାଜପୁରର ଅଧିକାରୀ ଦେବୀ ମା' ବିରଜାଙ୍କ ମୂର୍ତ୍ତି ୩ ଫୁଟ ଉଚ୍ଚତା ବିଶିଷ୍ଟ କଳା ମୁଗୁନି ପଞ୍ଚରେ ନିର୍ମିତ । ମୂର୍ତ୍ତିତତ୍ତ୍ୱ ଦୃଷ୍ଟିରୁ ବିଚାର କଲେ ଜଣାଯାଏ, ଦ୍ୱିଭୁଜା ଦେବୀ ବିରଜା ସର୍ବପ୍ରାଚୀନ ମୂର୍ତ୍ତି । ତାଙ୍କ ଧାନରୁ ଜଣାଯାଏ, ଦ୍ୱିଭୁଜା ଦେବୀ ବାମହସ୍ତରେ ମହିଷରୂପୀ ବାନବର ପୁଣ୍ୟଧରି ଦକ୍ଷିଣ ହସ୍ତରେ ତେ କନ୍ଧରେ ଶୂଳବିନ୍ଦୁ କରୁଛନ୍ତି । ଆହୁରି ମଧ୍ୟ ଦେବୀ ବିରଜାଙ୍କର କୈଣସି ଫଟୋଟିରୁ ଜଣାଯାଏ ନିଷେଧାଙ୍କା ଥିବାରୁ ପୂଜକମାନେ ଯାତ୍ରୀମାନଙ୍କୁ ନାନା ଭ୍ରାନ୍ତଧାରଣା ଦେଇଥାନ୍ତି । ଏପରିକି ବିରଜାଙ୍କୁ ବହୁରୂପୀ ଓ ଦଶଭୁଜାଭାବେ ବର୍ଣ୍ଣନା କରିବା ସଙ୍ଗେ ସଙ୍ଗେ ଦେବୀଙ୍କର ପଞ୍ଚୋତ୍ତମ ମୁଖ ଥିବାକଥା କହିଥାନ୍ତି । ପୁଣି ଦେବୀଙ୍କ ମୂର୍ତ୍ତିକୁ ଦର୍ଶନ କରିବେ ବାରିଶ ଜଗାଯାଉଛି, କାରଣ ଦେବୀ ବିରଜା ।

ପୁରୀର ବର୍ଣ୍ଣନା ଅନୁସାରେ ଦେବୀ ବିରଜାଙ୍କର ହୋଇ ମହିଷରୂପ ବଧ କରିଥିଲେ ମଧ୍ୟ ଜଗତର ମା' ହିସାବରେ ପୂଜିତା ଦେବୀଙ୍କୁ ଶ୍ରୀ ସପ୍ତର୍ଷି ବିବସନା କରାଯାଏ । ଦେବୀ ବିରଜାଙ୍କୁ ଦର୍ଶନ କରିବା ସମୟରେ ଆରୁଣ । କେବଳ ଅଲଗାଭାଗିତ ମଞ୍ଚ ବ୍ୟତୀତ ଅନ୍ୟ ପ୍ରତ୍ୟକ୍ଷ ଆଗେ ଦୃଷ୍ଟିଗୋଚର ହୁଏ ନାହିଁ । ତାଙ୍କ ମୁହଁରେ ଗଣେଶ, ସର୍ପ, ଯୋନିଲିଙ୍ଗ ଓ ଚନ୍ଦ୍ରଙ୍କ ଅବସ୍ଥିତି ଯୋଗୁ ତାହା ଉର୍ଦ୍ଧ୍ୱ ସମନ୍ୱୟର ପ୍ରତୀକ ବୋଲି ପ୍ରତୀକ୍ଷାମାନ ହୁଏ ।

ଆଦ୍ୟାଶକ୍ତି ଜଗତଜନନୀ ଦେବୀ ବିରଜା ପ୍ରାଚୀନ ଅର୍ଦ୍ଧ ସଂସ୍କୃତିରେ ମାତୃପୂଜାର ଏକ କୃତ୍ତିକ ନିର୍ଦ୍ଦେଶ । ଉଚ୍ଚତାପ୍ରାୟ ସ୍ତମ୍ଭର ମୂର୍ତ୍ତିପୂଜାର ଉନ୍ନତ କାଳରୁ ରଥଯାତ୍ରା ସହ ପ୍ରକୃତି ହୋଇଛି । କେବେ ଅନାଦି କାଳରୁ ପ୍ରଚଳିତ ମୂର୍ତ୍ତିପୂଜା ସହିତ ରଥଯାତ୍ରାର ଅନ୍ତରାଳ ଯେ ଅଙ୍ଗାଙ୍ଗିଭାବେ ଜଡ଼ିତ, ଏହା ସ୍ପଷ୍ଟ । ବାସ୍ତବିକ ବୈତରଣୀ ସହ ରଥଯାତ୍ରାର ଯେ ଉତ୍ତର ଘଟିଛି, ଏଥିରେ ବହୁ ପାଠ୍ୟାତ୍ମ୍ୟ ବିଶେଷତା ଏକମତ ।

ସମ୍ପଦ ମନ୍ଦିର

ଦେବତା ଏହି ଓଡ଼ିଶା । ସାରାବିଶ୍ୱରେ ମାନ୍ୟତାପ୍ରାପ୍ତ ଓଡ଼ିଶାରେ ପ୍ରାୟ ୫୨ ହଜାର ପ୍ରାମରେ ଲକ୍ଷାଧିକ ଦେବ ଦେବୀଙ୍କ ସାଦୃଶ୍ୟ ମନ୍ଦିର ପରିଦୃଶ୍ୟ ହେଉଥିବାବୁଲେ, ତତୋଧିକ ମନ୍ଦିର ବିହୀନ ଦେବଦେବୀ ଆରାଧନା ହେଉନାହିଁ । ଏହି ସର୍ବଦେବଦେବୀ ବିଳେପୁରୀ ଓଡ଼ିଶାର ନାଗିନୀଟି ମୁଖ୍ୟକ୍ଷେତ୍ରରେ କୁମାରୀୟରେ ପ୍ରତିବର୍ଷ ପ୍ରତି ବେନିମାସ ଅନ୍ତରେ ଉଥାଯାତା ସବୁ ଅନୁଷ୍ଠିତ ହୁଏ ।

ମାସ ଅନୁକ୍ରମରେ ବୈତମାସ ଶୁକ୍ଳ ଅଷ୍ଟମୀ ତିଥିରେ ବଲ୍ଲକ୍ଷେତ୍ର ଭୂନେଶ୍ୱରରେ ଲିଙ୍ଗରାଜ ମହାପ୍ରଭୁଙ୍କ ପଞ୍ଚଦିନାତ୍ମକ ଅଶୋକାଷ୍ଟମୀ ଉଥାଯାତା, ଆଷାଢ଼ମାସ ଶୁକ୍ଳ ଦ୍ୱିତୀୟା ତିଥିରେ ଶଙ୍ଖକ୍ଷେତ୍ର ପୁରୀରେ ଶ୍ୱେତପୁଷ୍ପ ଶ୍ରୀଜଗନ୍ନାଥ ମହାପ୍ରଭୁଙ୍କ ନବଦିନାତ୍ମକ ଉଥାଯାତା, ଆଶ୍ୱିନ ମାସ-ଶୁକ୍ଳ ପ୍ରତିପଦ ତିଥିରେ ଗଦାକ୍ଷେତ୍ର ଯାଜପୁରରେ ମା' ବିରଜାଙ୍କ ନବଦିନାତ୍ମକ ଉଥାଯାତା ଓ ପୌଷମାସ ଶୁକ୍ଳ ଦଶମୀ ତିଥିରେ ଧର୍ମକ୍ଷେତ୍ର କୋଣାର୍କରେ ସପ୍ତବିଂଶ ଦିନାତ୍ମକ ପୂର୍ଣ୍ଣିମା ଉଥାଯାତା ଅନୁଷ୍ଠିତ ହୁଏ ।

ବରାହ, ବିରଜା, ବେଦ, ବିପ୍ତ ଓ ବୈତରଣୀ ନଦୀ ଆଦି ପଞ୍ଚ ବେଳର ସମନ୍ୱୟରେ ନିର୍ମିତ ଏହି ବିରଜା କ୍ଷେତ୍ରର ବାଳମାସେ ବହୁପର୍ବ ପରିଚିତ ହେଉଥିଲେ ମଧ୍ୟ ତନ୍ମଧ୍ୟରୁ ଦୁର୍ଗାପୂଜା ଓ ଏହି ଅବସରରେ ଅନୁଷ୍ଠିତ ଉଥାଯାତା ଅନନ୍ୟ । ଶରତକାଳରେ ଓଡ଼ିଶାର ଅନ୍ୟ କୌଣସି ସ୍ଥାନରେ ଶରଦୀୟ ଉଥାଯାତା ଅନୁଷ୍ଠିତ ହେଉନାଥିବା ସ୍ଥଳେ, କେବଳ ବିରଜା କ୍ଷେତ୍ରରେ ହେଉଥିବା ଏକମାତ୍ର ଉଥାଯାତା ସମ୍ପର୍କରେ ପୋକ୍ତ ପ୍ରବନ୍ଧରେ ଅଲୋକପାତ କରାଯାଇଛି ।

ପୁରୀ ବିମଳା ମନ୍ଦିରରେ ଷୋଡ଼ଶ ରାତ୍ରି ପୂଜା ସଦୃଶ କ୍ଷେତ୍ରଧିଶ୍ୱରୀ ମା' ବିରଜା ଦେବୀଙ୍କର ମଧ୍ୟ ଷୋଡ଼ଶ ରାତ୍ରି ପୂଜା ମୂଳାଷ୍ଟମୀଠାରୁ ଆରମ୍ଭ ହେଉ ବଶନ୍ତରା ପର୍ଯ୍ୟନ୍ତ ସମାବେଦ ସହକାରେ ପାଳନ କରାଯାଏ । ଏହି ସମୟରେ ଦେବୀ ବିରଜା ମାହେଶ୍ୱରୀ ରୂପରେ ପୂଜା ପାଠି । ମୂଳାଷ୍ଟମୀଠାରୁ ମହାଷ୍ଟମୀ ପର୍ଯ୍ୟନ୍ତ ବନଦୁର୍ଗା ମନ୍ଦିର, ମହାଷ୍ଟମୀ ନିର୍ଗର୍ଭରୁ ପୁରୀପର୍ଯ୍ୟନ୍ତ ଗଜବନ୍ଧା ମନ୍ଦିର, ମହାନଦୀରେ ମହାମାତା ମନ୍ଦିର ଓ ବଶନ୍ତରା-ଦିନ ଅପରାଜିତା ମନ୍ଦିର ପୂଜା କରାଯାଏ । ଏହି ଅବସରରେ ମା' ବିରଜାଙ୍କର ଉଥାଯାତା ମଧ୍ୟ ଅନୁଷ୍ଠିତ ହୋଇଥାଏ ।

ଏହି ସର୍ବଶକ୍ତିମୟା ଦେବୀ ବିରଜାଙ୍କ ଉଥର ନାମ ଦିହଧୁଳା ବା ବିଳୟରଥ । ଅନ୍ୟ ଅର୍ଥରେ ମା'ଙ୍କର ଏହି ରଥକୁ ଦିବ୍ୟରଥ ମଧ୍ୟ କୁହାଯାଏ । ପବିତ୍ର ସୁନିଆ ତିଥିରେ ରଥ ନିର୍ମାଣ କାର୍ଯ୍ୟର ଶୁଭାରମ୍ଭ ହୋଇ ଆଶ୍ୱିନମାସ ଅମାବାସ୍ୟାରେ ପୂର୍ଣ୍ଣିମା ଲାଭକରେ । ପୁରୀର ଦେବୀ ପୁରୁଣାଙ୍କ ଦେବଦଳନ ରଥ ସଦୃଶ ଏହି ରଥର ଉଚ୍ଚତା ୪୫ ହାତ ୧୨ ଆଙ୍ଗୁଳ । ୧୦୨୮ ଖ୍ରୀଷ୍ଟାବ୍ଦରେ ନିର୍ମିତ ଓ ତିନିଗୋଟି କଳସପୁତ୍ର ଏହି ରଥରେ ୧୨ ମାସର ପ୍ରତୀକ ୧୨ ଗୋଟି ତଳ । ଏହି ତଳଗୁଡ଼ିକର ନାମ-ଘୋଷିଣୀ, ବିରୁଧଳା, ପାତଙ୍ଗିନୀ, ବାୟୁବେଗିନୀ, ନାମଧେୟା, ଶୁଭା, ବୈଷ୍ଣବୀ, ଶଙ୍କରୀ, ମହତୀ, ଧୂବା, ମୌନା ଓ ବ୍ରାହ୍ମୀ । ଏହି ତଳଗୁଡ଼ିକର ପରିଧି ପ୍ରତ୍ୟେକ ୨୫୨ ଆଙ୍ଗୁଳ । ଏହି ରଥରେ ପଞ୍ଚଗୋଟି ଶ୍ୱେତବର୍ଣ୍ଣର ଅଶ୍ୱପୂର୍ଣ୍ଣ ସାଯୋଜିତ କରାଯାଏ । ସେମାନଙ୍କ ନାମ-ଅସି,

ଗାନ୍ଧି, ପ୍ରିୟ, ନାମ ଓ ରୂପ । ରଥର ବହୁପାଶ୍ୱର୍ଣ୍ଣରେ ଚବିଶ ପାଶ୍ୱିଦେବ-ତାଙ୍କ ସମାବେଶ । ସେମାନଙ୍କ ନାମ-ଅଗ୍ନିଦେବତା, ପ୍ରଜାପତି, ଦୈବତ, ବହୁଦେବତ, ଶଶାନ, ଆଦିତ୍ୟ, ଗାର୍ହପତ୍ୟ, ମତ୍ତ ଗଣ, ଅର୍ଚମା, ସବିତାଧି, ବୃଷା, ପୁଷା, ଇନ୍ଦ୍ରଆତ୍ମି, ବାୟୁ, ନାମଦେବ, ମୈତ୍ରବାକୁଣ୍ଠ, ଭାଦ୍ରବ୍ୟ, ବିଷ୍ଣୁ, ବାମନ, ବିଶ୍ୱଦେବ, ରୁଦ୍ର, କୁବେର, ଅଶ୍ୱିନୀ କୁମାର ଓ ବ୍ରହ୍ମଧୂର୍ଦ୍ଧେବତ । ରଥ ନିର୍ମାତାଙ୍କ ନାମ-ଆଦିବାଳ, ରଥର ଉଷିକା-ମହାମାୟା, ଦ୍ୱାରପାଳିକା-ମହାକିନୀ, ବୃହା, କୁଶଭଦ୍ରା ଓ ଯମୁନା । ରଥଶକ୍ତି-ବ୍ରହ୍ମଚାରିଣୀ, ସାରଥୀ-ଦେବଦର ରୁଦ୍ରା, ରଥରେ ବ୍ୟବହୃତ ଦୁଇଗୋଟି ଚଉକିର ନାମ-ସ୍ୱର୍ଣ୍ଣରୁଦ୍ର ଓ ଶଙ୍ଖରୁଦ୍ର । ରଥର ଶୀର୍ଷ ଦେବତା-ଉଗ୍ରନୃସିଂହ, ରଥ ଧୂଳାଧିଷ୍ଠାତା-ମହାହିପୁର ସୁନ୍ଦରୀ, ରଥ ଗନ୍ଧର୍ବ-ଚିତ୍ରସେନ, ରଥର ଦେବୀ-ଶ୍ରୀଦେବୀ, କୃତେବୀ, ରଥର ଅଷ୍ଟଦିଗର ଉକ୍ଷାଦେବୀ-ଲକ୍ଷ୍ମୀଧରୀ, ପୁଣ୍ଡି, ଗୌରୀ, ବୃଷ୍ଟି, ମେଧା, ସିରସ୍ୱତୀ ଓ ପ୍ରଜା । ରଥର ମୁଖ-ବ୍ରହ୍ମବର୍ତ୍ତୀ, ରଥପାଠକ ନାମ-ଅପରାଜିତା, ଆୟୁଧ ଚକ୍ରର ନାମ-ପରମ ବୈଷ୍ଣବୀ, ତ୍ରିକଳସର ନାମ-ଜାଗତ ସ୍ୱପ୍ନ, ସୁଷୁପ୍ତି ଓ ବୁରାୟ । ରଥ ଧୂଳାର ନାମ ବୈତନ ସତୀ । ଏହି ରଥକୁ ଛଅ ବର୍ଣ୍ଣର କପଡ଼ାରେ ଆବୃତ କରାଯାଏ ।

ଅନ୍ୟାନ୍ୟ ରଥକଳି ଦେବୀ ବିରଜାଙ୍କ ରଥ ଉପରେ ବ୍ରାହ୍ମଣ ବିନିମୟରେ ବ୍ରାହ୍ମଣ ବା ପାର୍ବଣୀ ରଥ ବାଲିକା ସମୟରେ ଅଶ୍ୱାଳ ଗାତ ନବୋଳି ଦେବଦାଣୀ ପାଠ କରେ । ଏହି ରଥଯାତା ଆଶ୍ୱିନଶୁକ୍ଳ ପ୍ରତିପଦଠାରୁ ଶୁକ୍ଳ ନବମୀପର୍ଯ୍ୟନ୍ତ ନବଦିନ ଲାଗି ରହେ । ରଥରେ ଦେବୀଙ୍କ ତଳକ୍ରି ପ୍ରତିମାକୁ ବିଳେ କରାଇ ନଅ ଦିନରେ ନଅ ଥର ମନ୍ଦିର ବେଢ଼ା ପରିକ୍ରମା କରାଯାଏ । ନବମୀଦିନ ରଥ ବେଢ଼ା ଭ୍ରମଣପରେ ରଥାବୃତ୍ତା ଦେବାଙ୍କ ତଳକ୍ରି ପ୍ରତିମାକୁ ଲାଖିଦିଆ ପଡ଼ିଆକୁ ନିଆଯାଏ । ଥେଠାରେ ସେବାୟତମାନେ ଇନ୍ଦ୍ର, ବରୁଣ, କୁବେର ଓ ଯମ ଆଦି ବାରି ଦିଗପାଳଙ୍କର ବାରିଗୋଟି ଶର ଅର୍ପଣ ଧର୍ମ, ଅର୍ଥ, କାମ ଓ ମୋକ୍ଷ ତାର ସଂଗ୍ରହ କରନ୍ତି । ଯଥା-ଧର୍ମଶର ବରୁଣଙ୍କଠାରୁ, ଧନ ବା ଅର୍ଥଶର କୁବେରଙ୍କ ଠାରୁ, ନାମଶର ଇନ୍ଦ୍ରଙ୍କଠାରୁ ଓ ମୃତ୍ୟୁକ୍ଷେତ୍ର ବା ମୋକ୍ଷଶର ଯମଙ୍କଠାରୁ । କରତର ମଙ୍ଗଳ କାମନା ନିମନ୍ତେ ବାରିଦିଗରୁ ଏହି ବାରିଶର ସନ୍ଧାନ କରାଯାଏ । ଲାଖିଦିଆ ପର୍ବ ଶେଷ ହେଲେ ଦେବୀଙ୍କ ତଳକ୍ରି ପ୍ରତିମାକୁ ମନ୍ଦିରକୁ ନିଆଯାଏ ଓ ଏହିଠାରେ ଦେବୀଙ୍କ ଉଥୋସ୍ତର ପରିଷ୍କାରି ଘାଟେ ।

ବ୍ରହ୍ମଣ୍ଡ ପୁରାଣରେ ଲେଖାଅଛି, ମା' ବିରଜାଙ୍କୁ ଶରତ କାଳରେ ରଥ ଉପରେ ଚର୍ଚ୍ଚିତ କଲେ ମାନ୍ଦବ ଆଉ ମର୍ତ୍ତ୍ୟରେ ପୁନର୍ଜନ୍ମ ଲାଭ କଲେ ନାହିଁ । ଶେଷରେ ମୁକ୍ତି ପ୍ରଦାୟିନୀ ମା' ବିରଜାଙ୍କ ସମ୍ପର୍କରେ ଏତିକି କୁହାଯାଇପାରେ -

- ତୋଳେତ ରାଧିକା ଦେବୀ
- ତାହପତ କୁମାରୀ ତଥା
- ରଥେତୁ ବିରଜା ଦୁଷ୍ଟା,
- ପୁନର୍ଜନ୍ମ ନ ବିଦ୍ୟତେ ।

ଅନୁକ୍ରମ କଲେକା, ଡି.ନେ.ଟି. ନଗର, ଭୁବନେଶ୍ୱର-୧୪

ଉଦ୍ଧବ ପ୍ରସନ୍ନ

# ସୋନପୁରରେ ଦୁର୍ଗୋତ୍ସବ

● ତତ୍କାଳ ପବିତ୍ର ମୋହନ ମାନ୍ଦ

ଆଶ୍ୱିନ କୃଷ୍ଣାଷ୍ଟମୀ ତିଥିରେ ଯେଉଁ ପାଟଣା ସୋନପୁର ରାଜବାଟୀ ଅଗଣାରେ ନବନିର୍ମିତ ଗୃହରେ ପ୍ରତିଷ୍ଠିତ ହୋଇଥାନ୍ତି, ଅମାବାସ୍ୟା ଦିନ ପାର୍ଶ୍ୱପରିବର୍ତ୍ତନ କରନ୍ତି । ଏହାକୁ ଖଣ୍ଡା ଲେଉଟା କୁହାଯାଏ । ଖଣ୍ଡା ଲେଉଟେ । ଘେନି ବେଳରେ ଖଣ୍ଡାଚୋଟ ପଡ଼େ । ଅଷ୍ଟକଣ୍ଡା ଧବଳମୁଖା ହୁଅନ୍ତି ।

ଅମାବାସ୍ୟାରୁ ମହାନବମୀ ପର୍ଯ୍ୟନ୍ତ ବାଜାବାଜି ସୋମଲାଲ, ଦଶମତୀ, ଖଲେଶ୍ୱରୀ, ସୁରେଶ୍ୱରୀ, ଭଗବତୀ ଓ ହନୁମାନ ମନ୍ଦିରକୁ ପାହୁର ଯାଏ । ତାଉଳ, ପିଅ, ମୁଗ, ଲୁଣ, ବନ୍ଦନଫୁଲ ଆଦି ପୂଜା ସାମଗ୍ରୀ ନୂତନ ମାଟି ପାହୁରେ ଯୋଗାଡ଼ କରି ପଠାଯାଏ । ହନୁମାନ ମନ୍ଦିର ବ୍ୟତୀତ ଅନ୍ୟଟି ଶୁଖାମାଛ ଭୋଗଲାଗେ ।

ସୋମଲାଲଙ୍କ ପାଇଁ ମଠାଲୁଗା, ଦୁର୍ଗାଦେବୀ, କମଳାକ୍ଷୀ ଓ କ୍ଷେତ୍ର ପାଳଙ୍କ ପାଇଁ ଜରିଆ, ଅଷ୍ଟକଣ୍ଡାଙ୍କ ପାଇଁ ମେଖଳା, ବଳି ଜାଛା ପାଇଁ ଖଣ୍ଡୁଳା ବୁଲଯୋଡ଼ା, ତାଳତଳପୂଜା ପାଇଁ କରୀଆ, ଖଲେଶ୍ୱରୀ ବା ପୁରୋହିତଙ୍କ ପାଇଁ ଯଥା- ବଳି ପାଇଁ ମୁଠି ଓ ତା ପାଦଧୂଆ ପାଇଁ କରୀଆ, ଛିପି, ବରଗାଳ, ତୁଲିଆ ପାଇଁ ଲାଟ, ବନ୍ଦନ ଛେରା ପାଇଁ ବନ୍ଦନ କାଠ ଧୂପ, ଗୁଆ, ଫଗୁ ରାଜି ଉଆପରୁ ଯାଏ । ବଟିକା ବୁଲାଇଥାନ୍ତି ।

ମହାନୟା ରାତିରେ ଉଆଁଣ ଚୁଲି ସୋମଲାଲ ମନ୍ଦିରରେ ଓ ବୁଢ଼ାଇଜା ବଳି ବିଲବାହିରପୁର ଜଙ୍ଗଲରେ ଭରେ । ପ୍ରତିପଦାଠାରୁ ଦ୍ୱିତୀୟା ପର୍ଯ୍ୟନ୍ତ ଉପନ ବଳି ବା ନିଶା ବଳି ଓ ତତୁର୍ଥୀ ରାତିରେ ଖଉଳ ବଳି ବା ପଞ୍ଚମୀ ବଳି ଭରେ ।

କୃଷ୍ଣ ପଞ୍ଚମୀଦିନ ଅଶ୍ୱ ପଞ୍ଚମୀ ହୁଏ । ସୋନପୁରରେ କିନ୍ତୁ ଏହାର ବ୍ୟତିକ୍ରମ ଦେଖାଯାଏ । ଶୁକ୍ଳ ପଞ୍ଚମୀ ଦିନ ସକାଳେ ଘୋଡ଼ାମାନଙ୍କୁ ମାଟି ମଖାଇ ସହରସାରା ପରିକ୍ରମା କରାଯାଏ । ତାପରେ ନିଆଯାଏ ଘୋଡ଼ାଘାଟପଡ଼ା କଦମ୍ବ ଘାଟ ବା ଘୋଡ଼ାଧୂଆ ଘାଟକୁ । ମହାନଦୀର ଏ ଘୋଡ଼ାଧୂଆ ଘାଟରେ ଘୋଡ଼ାମାନଙ୍କୁ ସ୍ନାନ କରାଇ, ଉପର ଓଳି ବିଦୁବିଦିତ କରି ନାନା ପୂଜାର ପୋଷାକରେ ସୁସଜ୍ଜିତ କରି ସିନ୍ଧୁଦ୍ୱାରକୁ ଅଣାଯାଏ । ଏଠାରୁ ପୁଣି ବିଭିନ୍ନ ବାଦ୍ୟ ବଜାଇ ବଡ଼ପଡ଼ା, ମଝିପଡ଼ା ବେଳ ପାଣି ନଗର ହୋଇ ରଣଜିତା ଟିକିରାକୁ ନିଆଯାଏ । ସେଠାରେ ପଞ୍ଚା ପୂଜା ହୁଏ । ତାପରେ ରାଜ ମହଲର ପକ୍ଷୀ ଅଗଣାରେ ବା ଦରଦାର ହଲ ସାମ୍ନାରେ ଭୋଇ ଘୋଡ଼ାମାନଙ୍କ ପାଦ ଧୁଏ । ବାରିଘରିଆମାନେ ମହାପ୍ରସାଦ ଖୁଆନ୍ତି । ମହାରାଜା, ଯୁବରାଜ, ଟିକାୟତ ଲାଲ ସାହେବ ହଳଦିଆ ବାଉଳରେ ବନ୍ଦାପନା କରନ୍ତି । ବନ୍ଦାଣ ପରେ ଘୋଡ଼ା ଓ ବଦାନ, ଘାସି, ଚୋଇ, ବୁଲମରା କହୁଦ ଓ ବାରିଘରିଆମାନଙ୍କୁ ଲାଟ ଓ ଟଙ୍କା ଦିଆଯାଏ । ପଟାଶୁମାନଙ୍କୁ ଦୁଇଖଣ୍ଡ ଓ ଟାଙ୍ଗନମାନଙ୍କୁ ଖଣ୍ଡିଏ ଲେଖାଏଁ ବସ୍ତ୍ର ଦିଆଯାଏ । ଏହି ଦିନ ଅଶ୍ୱମାନେ ଉପବାସ କରିଥାନ୍ତି । ମହୁରା(ଅଶ୍ୱଶାଳ)କୁ ଗଲାପରେ ଖାଆନ୍ତି । ଏଣେ ରାଜପୁରୋହିତ ତେଲରେ ଭୁବନେଶ୍ୱରୀଙ୍କୁ ପୂଜା କରନ୍ତି । ଏହାକୁ ତେଲ ପୂଜା ବା ଦୁବେଦୀ ପୂଜା କୁହାଯାଏ । ଛାଗବଳି ପଡ଼େ । ଛେବ ଘୋଡ଼ାସବାର, ଭୋଇ, ଦରୁଆଳ, ମଶାଳତାମାନେ ଆଉ ମିଷ୍ଟାନ୍ନ ପୁରୋହିତ, ପାଣିଗ୍ରାହୀ ଓ ଭିତ୍ତିଘରିଆମାନେ ନିଅନ୍ତି । ପୁରୋହିତେ ଦୁଇତାହିଆ ଭୋଜନଟିଏ

ପାଆନ୍ତି ।

ପଞ୍ଚମୀ ଓ ଷଷ୍ଠୀଦିନ ଉପନ ବଳି ହୁଏ ।

ସପ୍ତମୀ ସନ୍ଧ୍ୟାରେ ଦୁର୍ଗାଦେବୀ ବିଜେ ହୁଅନ୍ତି । ମାଧ୍ୟାହ୍ନେ ଖଲେଶ୍ୱରୀ ଓ ସୁରେଶ୍ୱରୀଙ୍କ ରୂପାପରଣା, ସୋମଲାଲଙ୍କ ଦୁର୍ଗାଙ୍କୁ ରଘୁଲଲାଗ, ସିନ୍ଧୁର, ପଟବସ୍ତ୍ର ଓ ରୌପ୍ୟ ବିମାନ ପଠାଯାଏ । ଅନ୍ତରେ ରାୟଗୁରୁ ଓ ପାଣିଗ୍ରାହୀ ଯାଆନ୍ତି । ଗୋପାଳନାଉଙ୍କ ପୂଜାମଧ୍ୟେ ଅଳଙ୍କାର ଓ ଛତ୍ର ଧରନ୍ତି । ମଲ୍ଲିକ, ପୋଲିସ ଓ ଆଳପତିମାନେ ପଞ୍ଚ ପାଖେ ପହରା ଦିଅନ୍ତି । ପରଭାସକୁ ସୁବର୍ଣ୍ଣମେରୁ ଓ ସୋମଲାଲମଣିରେ ମାଳାସେବକମାନେ ବୋହି ନିଅନ୍ତି ।

ତାପରେ ଖଲେଶ୍ୱରୀଆ ପୁରୋହିତ ଦୁର୍ଗାଦେବୀ, ସୁରେଶ୍ୱରୀ ଓ ଭୁବନେଶ୍ୱରୀଙ୍କ ବିଜୟପ୍ରତିମା କୂର୍ମପିଞ୍ଜ ବିଶିଷ୍ଟ ପକ୍ଷୀ ମଞ୍ଚରେ ମର୍ଦ୍ଦନ କରନ୍ତି । ଜନକଦୁର୍ଗା, ଭୁବନେଶ୍ୱରୀ ବଗଳାକୁ ମହାରାଜା ନିକେ ରାଜ୍ୟ ଧଳା ଛତ୍ର ପାଖକୁ ବିଜେ କରାନ୍ତି । ମଙ୍ଗଳାରୋପଣ ହୁଏ । ଷଷ୍ଠୀଦିନ ଉପବାସରେ ପୂଜା ହୁଏ । ଦୁର୍ଗାଦେବୀଙ୍କ ଆଗରେ ମେଘ ବର୍ଷ ଓ କଳାଛତୁରେ କଳାଛାଗ ବଳି ପଡ଼େ । ଦୁର୍ଗାଦେବୀଙ୍କ ଶ୍ରେଣୀ ଗଠିତ ଯାଏ । କଳାଛତୁର ଛେତ ଆଳପତିମାନେ ନିଅନ୍ତି । ଦେବୀଙ୍କ ଶ୍ରେଣୀ ଭେଜା ବାଜି ଉଠେ ।

ଜନକଦୁର୍ଗା ବର୍ଷରେ ଥରେ ବାହାରନ୍ତି । ତେଣୁ ବର୍ଷକ ପର୍ଯ୍ୟନ୍ତ କେତେ ଦୂରକୁ ଲୋକ ଆସନ୍ତି । ସିନ୍ଧୁଦ୍ୱାରକୁ ସୋମଲାଲ ଗୁଡ଼ା ପର୍ଯ୍ୟନ୍ତ ରାସ୍ତାର ଦୁଇ କଡ଼ରେ ଲୋକ ଭିଡ଼ ଜମାନ୍ତି । ଦେବୀଙ୍କ ବିଜୟ ସ୍ୱରୁ ନିର୍ଦ୍ଦୋଷରେ ରାଜପଥ ଦୁଇକୁ ଉଠେ । ପଞ୍ଚ ଖଣ୍ଡ ବାଉଳାକ୍ଷୀ ଶ୍ରେଣୀ ନିଶାକୁ ବାଜି ଉଠେ । ମହାରାଜା, ଯୁବରାଜ, ଟିକାୟତ, ଅନ୍ତର ଅର୍ପିତମାନେ ବାଦ୍ୟନାଦ ସହ ଆତପଦାଳି ଫୁଟାଇ ଶୋଭାଯାତ୍ରଣ ବାହାରନ୍ତି । ସାଙ୍ଗରେ ଦରୁଆଳ, ମଶାଳତା, ବିମାନବାହନ ଓ ବେହେରାମାନେ ଥାନ୍ତି । ସୋମଲାଲ ଗୁଡ଼ାରେ ଭୁବନେଶ୍ୱରୀ, ଶେରୁଣ୍ଡା ଗୁଡ଼ାରେ ଦୁର୍ଗାଦେବୀ ଓ ସୁରେଶ୍ୱରୀ ଗୁଡ଼ାରେ ମା ସୁରେଶ୍ୱରୀଙ୍କ ବିଜୟ ପ୍ରତିମା ବିଜେ କରନ୍ତି । ମହାରାଜା ସୋମଲାଲ ଗୁଡ଼ାକୁ ଫେରନ୍ତି ।

ହିରାତ ବିଧିରେ ନବଦୁର୍ଗାପୂଜା ହୁଏ । ଭିତର ଗୋପାଳର ମନ୍ଦିରର ସବୁ ଦେବଦେବୀ ଦୁର୍ଗାଦେବୀ ଗୁଡ଼ାର ଦକ୍ଷିଣ ପାର୍ଶ୍ୱ ପକ୍ଷ ଗୃହରେ ସ୍ଥାପିତ ହୁଅନ୍ତି । ରାଜଗୁରୁ କାଳିପୂଜା ଓ ବିଗୁଡ଼ା ଉପ ନବଦୁର୍ଗାପୂଜା କରନ୍ତି । ଦୁଇଟି ଛାଗବଳି ପଡ଼େ । ରାଜଗୁରୁ ଓ ବିଗୁଡ଼ା ପଞ୍ଚା ଛେତ ନିଅନ୍ତି । ଏକଟି ଅଷ୍ଟଶସ୍ତ୍ର, ମୁଦଗର, ବଳମ, ବାକ୍ସି, ବେଦ କଳମ, ଦୁଆତ, ଲେଖନୀ, ପୁସ୍ତକ ପୂଜା ହୁଏ । ଏହିଦିନ ଛାଟ ପଡ଼େ ଯାଏ ।

ଅଷ୍ଟମୀଦିନ ଅଷ୍ଟକଣ୍ଡାଙ୍କୁ ଆଠଟି ପାହୁର ପଠାଯାଏ । ସରକ୍ଷିଣ, ସିଙ୍ଗରାଘରିଆ, କାଗବକୁଳି ଭୋଗ ଲାଗେ । ଅଷ୍ଟକଣ୍ଡା ସିଙ୍ଗପୁସ୍ତକ ହୁଅନ୍ତି । ରାଜପୁରୋହିତେ ସବୁ ଗୁଡ଼ାରେ ବନ୍ଦନ ଛେରା ଦିଅନ୍ତି । କାବୋତର ଗ୍ରାମର ନମାଦେବୀଙ୍କ ପାଇଁ ପାହୁର ଯାଏ । ବାରବାଟ, ତାରଘାଟ, ବାର ଖାଲ ଓ ବାର ଟିକିରାରେ ଖଲେଶ୍ୱରୀ ପୁରୋହିତ ନିଶାପୂଜା ବା ଖପର ପୂଜା କରନ୍ତି । ନିଶାପୂଜାରେ ନିକେ ମୁହୂର୍ତ୍ତରେ ଏହି ଚାନ୍ଦିକ ପୂଜା ଅନୁଷ୍ଠିତ ହୁଏ । ପୂଜାରେ ଭୋଗ

୧୯୯୯

ମୁଖ୍ୟ, ମହାଲକ୍ଷ୍ମୀ ଓ ମଲ୍ଲିକ ଉପସ୍ଥିତ ରହନ୍ତି ।  
 ଖମ୍ବେଶ୍ୱରୀ, ଭଗବତୀ, ବିମଳାକ୍ଷୀ, ଦଶମତୀ, ରାମଦଣ୍ଡା;  
 ମନ୍ଦେଶ୍ୱରୀ, ନାରାୟଣୀ(ରାୟଗୁରୁପତ୍ନୀ) ଓ ବିଜୟ ପ୍ରତିମା ସହ  
 ଦୁର୍ଗାଦେବୀ ଓ ଭୁବନେଶ୍ୱରୀ, ବିଜୟ ପ୍ରତିମା ଓ ଉର୍ବରୋକ୍ଷ ସହ  
 ଶୁକ୍ଳେଶ୍ୱରୀ ଓ ସୋମଲାଳ, ଉର୍ବରୋକ୍ଷ ସହିତ ବୁଢ଼ୀ ସୋମଲାଳ ଓ  
 ନାରାୟଣୀ(ଗୋପାଳାଥ ମନ୍ଦିର)ଙ୍କ ଠାରେ ଗର୍ଭା ପଡ଼େ ।  
 ସନ୍ତାନମାଳା, ଭେରାଦୁରୀ ବାଳେ । ଗାଳ ପରିବାର ଅଷ୍ଟଦଣ୍ଡା ଦର୍ଶନ  
 କରନ୍ତି ।

ଉଚ୍ଚପୁରୋହିତ ପାଟଖଣ୍ଡା ପୂଜା କରନ୍ତି । ଗଡ଼ରାପଡ଼େ । ଛେଦ  
 ପୁରୋହିତେ ନିଅନ୍ତି । ନବଦୁର୍ଗାଙ୍କୁ ଗଡ଼ରା ଦିଆଯାଏ । ଛେଦ  
 ପୁରୋହିତାମାନେ ନିଅନ୍ତି । ବାହାର ଭଣ୍ଡାର କବାଟ ଉର୍ବରୋକ୍ଷ ଗଡ଼ରା  
 ଦେଇ ଦିଆଯାଏ । ଛେଦ ଭଣ୍ଡାରପରିଆମାନେ ପାଆନ୍ତି । କାଳିକାଖଣ୍ଡା  
 ଅଗ୍ରେ କଳାକୁଳା ପଡ଼େ । ଛେଦ ରାଜଗୁରୁ ନିଅନ୍ତି । ପାଣିଦରଜା  
 ଖମ୍ବେଶ୍ୱରୀଙ୍କୁ ବୁଜା ଦିଆଯାଏ । ଛେଦ ପୂଜକ ଓ ଭିତର ଭଣ୍ଡାର ପରିଆ  
 ଥାଏ । ଲକ୍ଷ୍ମଣଶ୍ରୀଙ୍କୁ ବୁଜା ଦିଆଯାଏ । ଛେଦ ଚେହେରା  
 ଥାଏ । ହରଦୋତେବୀଙ୍କୁ ବୁଜା ଦିଆଯାଏ । ଛେଦ ଘୋଡ଼ାଘାଟ ପଡ଼ା  
 ନିଶ୍ଚିତ ଅଟେ ।

ଏହିଦିନ ଭଉଣୀମାନେ ଭାରମାନଙ୍କ ପାଇଁ ନିର୍ଜଳା ଉପବାସ କରି  
 ୧୨ ପାଳନ କରନ୍ତି । ଏହାକୁ ଭାଇ ଜିଉଁଟିଆ ବା ଜାବଦ୍ ଭ୍ରାତୃକାହୁତ  
 ବୁଝାଯାଏ । ନବମୀ ରାତିରେ ଗାଏନ୍, ବଳି, ଡ଼ାଙ୍ଗୁଆ ବଳି ଓ  
 ଶ୍ୟାବମା ବଳି ଅନୁଷ୍ଠିତ ହୁଏ ।

ଅଷ୍ଟଦଣ୍ଡାଙ୍କୁ ଆଠଟି ପାହୁର ପଠାଯାଏ । ସୋମଲାଳ ଗୁଡ଼ାରେ  
 ମହାଦୀପ ଜଳେ । ପାଟଖଣ୍ଡା ଉଠାଯାଏ । ମେଷବଳି ପଡ଼େ । ଛେଦ  
 ବରବରଣାୟା ବ୍ରାହ୍ମଣ ପାଆନ୍ତି । ପୂର୍ଣ୍ଣାହୁତି ପଡ଼େ । ମହାରାଜା ବରୁଅଳ  
 ଶେନ କରନ୍ତି । ସହସ୍ରାକ୍ଷମାନ କରନ୍ତି । ପଞ୍ଚୋପଚାର ପୂଜାକରନ୍ତି ।  
 ମହାରାଜାଙ୍କ ବସଣାକପଡ଼ା ଭୋଗ ପାଏ । ସ୍ନାନ କପଡ଼ା ପୁରୋହିତ  
 ଦିଅନ୍ତି । ଖଣ୍ଡାଘରୁ ପାଟଖଣ୍ଡା, ଦଳଖଣ୍ଡା, ଅମର ଦିଁ ତେଗା, ପଥର  
 ଘୋଷା କଟାଗା, ଛୁରା ସହ କନକ ଦୁର୍ଗା, ଭୁବନେଶ୍ୱରୀ, ଖଣ୍ଡାଧୁଆ  
 ସବୁ ଅଣାଯାନ୍ତି । ଖଣ୍ଡାପୂଜା ପରେ ପାଟ ଖଣ୍ଡା ଓ ଠାକୁରାଣୀଙ୍କୁ ଜିତର  
 ଗୋପାଳକା ମନ୍ଦିରକୁ ନିଆଯାଏ । ଯମଦାଡ଼ ଖଣ୍ଡା ଗରୁଡ଼ାଗଣରେ  
 ଗଢ଼େ । ଛାନ୍ଦବଳି ଦିଆଯାଏ । ଛେଦ ଖଣ୍ଡାଘର ପୂଜାଗା, ଦେଲିଆ ଓ  
 ବଣିଘରିମାନେ ପାଆନ୍ତି ।

ତାପରେ ଆସେ ଦଶହରା । ଏହିଦିନ ଅତଳ  
 ଦେବତା (୧୨୭୫-୫୦) ଙ୍କ ଅମଳରୁ ରାଜ୍ୟର ସମସ୍ତ ଜମିଦାର,  
 ଗୃହପିଆ, ଗଡ଼ଡ଼ା ସିପାହୀମାନଙ୍କ ଅସ୍ତ୍ରଶସ୍ତ୍ର ଯାତ୍ରାବ୍ୟବସ୍ଥା ପ୍ରବଳିତ  
 ହୋଇଥାନ୍ତି । ଏହି ଦିନ ରାଜ୍ୟର ୧୧ଜଣ ଜମିଦାର ଓ ଅଠର ଜଣ  
 ଗୃହପିଆ ବାଦ୍ୟକାର ସହ ସିପାହୀମାନଙ୍କ ଗହଣରେ ଆଟୋପରେ  
 ଥାନ୍ତି । ଅସ୍ତ୍ରଶସ୍ତ୍ର ଯାତ୍ରା ହୁଏ । ରାଜାଙ୍କୁ ଧୂଳିଆ ଟିକା ବା ଦଶହରା  
 ଦେଇ ଦିଆଯାଏ ।

ଦଶହରା ଦିନ ମହାରାଜା ଓ ମହାରାଣୀ ଉପବାସ କରନ୍ତି ।  
 ଗୁରୁସିଦ୍ଧାନ୍ତରେ ବସି ଭେଟି ଗ୍ରହଣ କରନ୍ତି । ତାପରେ ଶଙ୍ଖବାଜରୁକା  
 ବାଦ୍ୟକାର କରି ଗଡ଼ଡ଼ିଆ ଜମିଦାର, ଗଡ଼ଡ଼ାସିପାହୀ, ଅମଳା,  
 ଅସିଂହର ଗହଣରେ ତୋପ ଧୂଳିକରି ଗୋପାଳକା ମନ୍ଦିରକୁ ବିଜେ  
 କରନ୍ତି । ସେଠାରେ ପାଟଖଣ୍ଡା ଖମ୍ବେଶ୍ୱରୀଆ ପୁରୋହିତଙ୍କୁ ଅର୍ପଣ କରନ୍ତି ।  
 ଦଶହରାଦିନ ଦିନକ ପାଇଁ ଖମ୍ବେଶ୍ୱରୀଆ ପୁରୋହିତ ପ୍ରତୀକ ବ୍ରହ୍ମପ  
 ରାଜା ହୁଅନ୍ତି । ପାଟଖଣ୍ଡା ଧରି ଘୋଡ଼ାଘାଟରେ ବସି ବାଦ୍ୟକାର ସହ  
 ଗଣନିତା ଟିକିବାକୁ ଯାଆନ୍ତି । ସେଇଠି ବାରିଦିଗକୁ ଦାରିଟି ଶର

ନିକ୍ଷେପ କରନ୍ତି । ରାଜଗଣ୍ଡିର ନିବର୍ତ୍ତନ ରୂପେ ବରଗାଲକୁ ଦଣ୍ଡ ଦିଅନ୍ତି ।  
 ତାପରେ ଫେରିଆସି ମହାରାଜାଙ୍କୁ ପାଟଖଣ୍ଡା ସମର୍ପଣ କରନ୍ତି । ଏହି  
 ଦିବସର ସୁଦ୍ଧି ସୁରୁପ ଏବେ ମଧ୍ୟ ପିଲାଙ୍କ ମୁଖରୁ ଶୁଣାଯାଏ, ଏହି ଦିନିକା  
 ପୁରୁତ ରଜା । ଡ଼ିଙ୍ଗୁଡ଼ାଙ୍କୁ ବଳି ବାନ୍ଧିଲା ବଜା ।

ଏହିଦିନ ଏଇଠି ଆଉ ଏକ ବ୍ୟତିକ୍ରମ ଦେଖାଯାଏ । ଆଶ୍ୱିନ ଗୁପ୍ତ  
 ଷଷ୍ଠାରେ ଗଜପୁରୀ ନହୋଇ, ହୁଏ ଦଶହରା ଦିନ । ଅଶ୍ୱପଞ୍ଚମୀ ପରି  
 ଏହା ଆଉ ଏକ ବ୍ୟତିକ୍ରମ । ଉପର ଓଳି ଫୌଜଦାର, ମାହୁଡ଼,  
 ଘାସିମାନେ ଲାଟ ପାଆନ୍ତି । ହାତୀମାନଙ୍କୁ ମିଷ୍ଟାନ୍ନ ଖୁଆଯାଏ ।

ଏହି ଦିନ ସୋମଲାଳ ଗୁଡ଼ାରେ ଦଶହରା ବଳି ବା ମରଧାନିଆ  
 ବଳି ଉରେ । ଦୁର୍ଗାଦେବୀ ନବମୀଦିନ ଖମ୍ବେଶ୍ୱରୀ ମନ୍ଦିରରୁ ଆସି  
 ସୋମଲାଳ ମନ୍ଦିରରେ ଥାନ୍ତି । ତାଙ୍କୁ ସେଠାରୁ ସତ୍ୟରେ ଅଣାଯାଏ ।  
 ଦୁର୍ଗାଦେବୀ ଖମ୍ବେରେ ମନ୍ଦିର ବଳି ଦିଆଯାଏ । ଦୁର୍ଗାଦେବୀ ମନ୍ଦିରରେ  
 ମହାଦୀପ ଜଳେ । ପତାଳା ଲଗାଯାଏ । ପୁଟିପଦାରେ ବସିଥିବା ତାଗର  
 ଉଠାଯାଏ ।

ମହାରାଜା ସୋମନାଥ ହୁତ ସାରି ଦରବାର ହଲରେ ବିଜେ  
 କରନ୍ତି । ସମସ୍ତେ ଟିକା କରନ୍ତି । ଲାଟ ପାଆନ୍ତି ।

ଶେଷରେ ଆସେ ପୂର୍ଣ୍ଣିମା । ସେନପୁରରେ ଆଶ୍ୱିନ ପୂର୍ଣ୍ଣିମାକୁ ରୁଆପୁରି  
 ବା ବ୍ୟୁତ ପୂର୍ଣ୍ଣିମା ବୁଝାଯାଏ ।

ସନ୍ତାନରେ ମହାରାଜା କରନ୍ତିନିଆ ବିଷ୍ଣୁ ବିଷ୍ଣୁ ଷଷ୍ଠାଦେବୀଙ୍କ ଗୁହରୁ  
 ବାହାରି ରୁତଦେବୀ, ମଦନମୋହନ ବରଦୁରା, ଭିତର ସତ୍ୟାଗୁରୁ,  
 ଭିତର ଗୋପାଳକା, ଛୋଠା ଜଗନ୍ନାଥ, ଦୁର୍ଗାଦେବୀ, ଦିହ ବିରଜା,  
 ବାହାର ଗୋପାଳକା, ରାଜଭଣ୍ଡାର ଓ ଜଗନ୍ନାଥ ମନ୍ଦିର ଯାଆନ୍ତି ।  
 ସେଠାରୁ ହନୁମାନ ଛତ୍ର ଓ ହନୁମାନ ପୂର୍ଣ୍ଣ ବାହାରକରି କରନ୍ତି ବିଷ୍ଣୁ  
 ବିଷ୍ଣୁ ଲୋକନାଥ, ନାରାୟଣୀ, ଗୋପାଳାଥ, ସୋମଲାଳ, ଗଡ଼ଡ଼ରଜା,  
 ହାତୀଶାଳ, ମାର୍ଗରେ ଯାଇ ହନୁମାନ ମନ୍ଦିରରେ କରନ୍ତି ବିଷ୍ଣୁ । ଏ  
 କରନ୍ତି ଲୁମ୍ବାର ପଶୁଆ ଦିଏ । ହନୁମାନ ଓ ଛତ୍ର ସେଇଠି ରହନ୍ତି । ଛତ୍ର  
 ଓ ହନୁମାନଙ୍କୁ ପୂଜା କରାଯାଏ । ଲୁପୁର ଦିହାରୁ ପୂଜାସମାପ୍ତ ଆସେ ।  
 ସରମତିଆ, ସିଙ୍ଗରାଘରିଆ ସହର ତମାମ ବଢ଼ାଯାଏ । ହନୁମାନ  
 ମନ୍ଦିରରେ ପୂଜାସୁର ପୂଜା ହୁଏ । ଦାରିଟି ମେଷ ଓ ଛେନି ପଡ଼େ ।

ଅଷ୍ଟଦଣ୍ଡା ମନ୍ଦିରକୁ ଆଠଟି ପାହୁର ଯାଏ । ଦୁର୍ଗାଦେବୀ ମନ୍ଦିରରେ  
 ଶତତଣ୍ଡା ସମାପ୍ତି ହୋଇ ହୁଏ । ଖେରୁଡ଼ି ଓ ୧୦୮ଟି ପିଠା ଭୋଗହୁଏ ।  
 ଖତାଳ ପଡ଼ାରେ ଅନ୍ନାଦେବ ହୁଏ । ଜଗନ୍ନାଥ ମନ୍ଦିରରେ ଝୁଣଣ ଯାତ୍ରା  
 ହୁଏ ।

ଏହି ଦିନ ପୁନିବଳି ବା ବ୍ରାହ୍ମଣି ବଳି ଭରେ । ଗଜକରେ କୌଣସି  
 ରାଜ୍ୟରେ ଏଭଳି ବଳି ଉପବ ଅନୁଷ୍ଠିତ ହୁଏ ନାହିଁ ।

ଏହି ଦୁର୍ଗାପବଦେବେ ପାଟଖଣ୍ଡା ଗୁହରେ ଷୋଡ଼ଶ ରାତ୍ରପୂଜା,  
 ସୋମଲାଳ ଗୁଡ଼ାରେ ନବରାତ୍ର(ସହିତ ଦେବୀଙ୍କ ନବଦେଶ), ଶତାଳ  
 ଗାଡ଼ ବା ବାନ୍ ମୁଗୁ ଗର୍ଭରେ ପଞ୍ଚରାତ୍ର, ଖମ୍ବେଶ୍ୱରୀ ଗୁଡ଼ାରେ ଦିରାତ୍ର  
 ଓ ଦୁର୍ଗାଦେବୀ ମନ୍ଦିରରେ ଏକ ରାତ୍ର ପୂଜା ହୁଏ । ବାଳା ବାଳେ । ଉଦ୍  
 ପଞ୍ଚି ଦୋଳ ନିଶାନର ନିବାସରେ ସୋନପୁର ସହର ଶିହରି ଉଠେ ।  
 ଏକ ଅହେପୁର ଆତଙ୍କ ମନକୁ ଆକ୍ରମ କରି ଋଣେ । ଶାଣିତ ଚରବାରୀର  
 ନିର୍ମମ ପ୍ରହାରରେ ନିରାହ, ନିଷ୍ଠାପ ମେଷଗାବକଙ୍କ ଦେହର ଅବାଣିତ  
 ଉତ୍ତ୍ରାବ ଏକ ହୁଦୟହାନ, ଅମଳଦିନ, ତାମସିକ, ତାହିକ ପରିଦେଶକୁ  
 ରଙ୍ଗାନ କରିଦିଏ । ଆଶ୍ୱିନର ଅନ୍ତକାର ହୁଦୟକୁ ଆସେଇ ଋଣେ ।  
 ସେ ଅନ୍ତକାର ଭିତରେ କେତେ ଦେବୀଙ୍କ କରାଳ, ବିକରାଳ ମୁହଁ  
 ଉଜଳି ଉଠେ । ଆଶ୍ୱିନ ପୂର୍ଣ୍ଣିମାର ନହୁ ଉର୍ବ । ନହୁ ଆଲୁରେ ଅନ୍ତକାର  
 ସେ ମୁର୍ତ୍ତିଗରୁ ନୁଆବେ ଲୁଟିଯାନ୍ତି । ରୁଆପୁରିର ପଶାପାଳି ଗଣେ  
 ସୋନପୁରର ପଡ଼ାରେ, ପଡ଼ାରେ ।

ପଞ୍ଚୋତର ଲକ୍ଷ୍ମଣ, ଦୁର୍ଗା-୨୫୨୦୦୨  
 ୧୯୯୯ ପ୍ରସ୍ତୁତ

# ମହାତ୍ମାଗାନ୍ଧୀଙ୍କ ଅନ୍ତିମ ସେବକ : ରଘୁନାଥ ନାୟକ

ଶ୍ରୀ ଶରତଚନ୍ଦ୍ର ମହାନ୍ତି

ଜାତିର ଜନକ ମହାତ୍ମା ଗାନ୍ଧୀ ନିଜ ଜୀବନର ପ୍ରତ୍ୟେକ ମୁହୂର୍ତ୍ତକୁ ମାନବ ଜାତିର ସେବାରେ ବିନିଯୋଗ କରିଥିଲେ । ଅବହେଳିତ ମାନବ ଜାତିକୁ ଉଦ୍ଧାର କରି ସାରା ବିଶ୍ୱରେ ସେ ମହାମାନବ ରୂପେ ପରିଗଣିତ ।

ବିଶ୍ୱର ପ୍ରାୟ ସବୁ ଦେଶରେ ସେ ସ୍ମରଣୀୟ ହୋଇଛନ୍ତି । ମହାତ୍ମାଜୀଙ୍କ ସାକ୍ଷି ଲାଭ କରିଥିବା ପ୍ରତ୍ୟେକ ବ୍ୟକ୍ତି ନିଜକୁ ଗୌରବାନ୍ୱିତ ମନେ କରିବା ପରି ତାଙ୍କୁ ଦର୍ଶନ କରିଥିବା ବ୍ୟକ୍ତି ମଧ୍ୟ ନିଜକୁ ଭାଗ୍ୟବାନ ମନେ କରନ୍ତି । ଘଟଣାଚକ୍ରରେ ମହାମାନବଙ୍କର ମହାପ୍ରୟାଣ ଜଣେ ଓଡ଼ିଆ ଲୋକଙ୍କ କୋଳରେ ହୋଇଥିବାରୁ ସମସ୍ତ ଓଡ଼ିଶାବାସୀ ମହାତ୍ମାଜୀଙ୍କ ସହ ନିଜର ଆତ୍ମାୟତା ପ୍ରକାଶ କରି ଥାଆନ୍ତି । ଗୌତମ ବୁଦ୍ଧଙ୍କଠାରୁ ସର୍ବପ୍ରଥମେ ବୌଦ୍ଧଧର୍ମର ଦାଣ୍ଡା ଶ୍ରବଣକରି ଦୁଇଜଣ ଉତ୍କଳୀୟ ବିଶ୍ୱର ସର୍ବ ପ୍ରଥମ ବୌଦ୍ଧ ଧର୍ମାବଲମ୍ବୀଭାବେ ପରିଚିତ ହେବା ପରି ଜଣେ ଓଡ଼ିଆଙ୍କ କୋଳରେ ମହାତ୍ମାଜୀଙ୍କ ମହାପ୍ରୟାଣ ହୋଇଥିବାରୁ ସେ ଆଜି ମହାତ୍ମାଗାନ୍ଧୀଙ୍କର 'ଅନ୍ତିମ ସେବକ' ଭାବେ ସର୍ବତ୍ର ପରିଚିତ ।

ମହାତ୍ମାଗାନ୍ଧୀଙ୍କ ମହାପ୍ରୟାଣ ମାନବଜାତି ଇତିହାସରେ ଏକ କଳକ୍ଷିତ ଅଧ୍ୟାୟ । ଶ୍ଯାଂଧର୍ମର ପ୍ରବର୍ତ୍ତକ ଯିଶୁଖ୍ରୀଷ୍ଟ କ୍ରୀଷ୍ଟବିଦ୍ଧ ହେବାପରି ଗାନ୍ଧୀଜୀଙ୍କ ମହାପ୍ରୟାଣ ଦ୍ୱିତୀୟ କ୍ରୀଷ୍ଟବିଦ୍ଧ (ସେକେଣ୍ଡ କ୍ରୀଷ୍ଟିକେସନ) ଭାବେ ପରିଚିତ । ମହାତ୍ମାଗାନ୍ଧୀଙ୍କ ଜୀବନକୁ ବିନାଶ କରିବା ପାଇଁ ବହୁପୂର୍ବରୁ ଉଦ୍ୟମ ହୋଇ ଆସିଥିଲା । ମାତ୍ର ତାହା ୧୯୪୮ ମସିହା ଜାନୁୟାରୀ ୩୦ ତାରିଖ ଶୁକ୍ରବାର ସନ୍ଧ୍ୟାରେ ହିଁ ସଫଳିତ ହୋଇଥିଲା । ନୂଆଦିଲ୍ଲୀର 'ବିରଳା ଉଦନ' ପରିସର ମଧ୍ୟରେ 'ସଙ୍ଘଠିତ' ଏହି ହତ୍ୟା ଖଡ଼ଯନ୍ତ୍ର ସମ୍ପର୍କରେ ବହୁ ପୁସ୍ତକ ଓ ପ୍ରବନ୍ଧମାନ ପ୍ରକାଶିତ ହୋଇଅଛି । ଏହି ପ୍ରକାଶନମାନଙ୍କ ମଧ୍ୟରେ ରଘୁନାଥଙ୍କ ନାମ ଉଲ୍ଲେଖ ରହିଥିଲେ ମଧ୍ୟ ତାଙ୍କ ସମ୍ପର୍କରେ ବିଶେଷ ଜିଜ୍ଞା ଲେଖା ପ୍ରକାଶିତ ହୋଇନାହିଁ । ଘଟଣାଦିନ ନିଜର କର୍ତ୍ତବ୍ୟ ଶେଷ କରି ରଘୁନାଥ ସମବେତ ଶହ ଶହ ଲୋକଙ୍କ ସହିତ ବିରଳାଉଦନ ପରିସର ମଧ୍ୟରେ ମହାତ୍ମାଜୀଙ୍କ ଦର୍ଶନ ଓ ପ୍ରାର୍ଥନା ସଭାରେ ଯୋଗ ଦେବା ପାଇଁ ଅପେକ୍ଷା କରି ରହିଥାଆନ୍ତି । ସମସ୍ତଙ୍କ ଲକ୍ଷ୍ୟ ବିରଳା ଉଦନ ଆଡ଼କୁ ଆଗ୍ରହର ସହ ରହିଥାଏ । ସାମାନ୍ୟ ବିଲମ୍ବ କରି ମହାତ୍ମାଜୀ ବିରଳା ଉଦନ ମଧ୍ୟରୁ ବାହାରିଲେ ଏବଂ ପ୍ରାର୍ଥନାସଭା ମନ୍ତ୍ରପ ଡିକଟ୍ରେ ଆସୁଥିବା ସମୟରେ ସମସ୍ତେ ଦଣ୍ଡାୟମାନ ହୋଇ ତାଙ୍କ ଉଦେଶ୍ୟରେ ନିଜ ନିଜର ଭକ୍ତି ନିବେଦନ ଜଣାଉଥିଲେ । ଠିକ୍ ଏହି ସମୟରେ ଆତ୍ମତ୍ୟା ନାଥୁରାମ ଗଡ଼ସେ ଷ୍ଟୁଣ୍ଡକୁ ଦାଲିଆସି ତାଙ୍କ ଉପରକୁ ଚାଲି ଚଳାଇଲା । ଗୁଳି ଚଳିବାର ଅଦାର ଶୁଣି ସେଠାରେ ଉପସ୍ଥିତ ଥିବା ବ୍ୟକ୍ତିମାନେ ସେ ଯୁଆଡ଼େ ଭଟ୍ଟାହୋଇ ଚାଲି ପଳାଇଲେ । ମାତ୍ର ସେତେବେଳେ ରଘୁନାଥଙ୍କର ମନସିକ ଅବସ୍ଥା ଥିଲା ଭଲ । ନିଜକୁ ରକ୍ଷା କରିବା ପରିବର୍ତ୍ତେ 'ବାପୁ'କୁ

ରକ୍ଷା କରିବା ପାଇଁ ତତ୍କ୍ଷଣାତ 'ଆରେ ବାପୁନୋ ହତ୍ୟା ରକ୍ଷକ'ର ଆତତ୍ୟା ନାଥୁରାମକୁ ପିସ୍ତଲ ସହ ଜାବୁ କରିନେଇଥିଲେ । ଫଳରେ ନିଜ ପିସ୍ତଲରେ ହତ୍ୟାକାରୀ ନାଥୁରାମ ଗଡ଼ସେ ଗାନ୍ଧୀଜୀଙ୍କ ଉପରକୁ ଆଉ ଗୁଳି ଚଳାଇ ପାରିଲା ନାହିଁ କିମ୍ବା ନିଜେ ଆତ୍ମହତ୍ୟା ମଧ୍ୟ କରି ପାରିଲା ନାହିଁ । ଅନ୍ୟ କେହି ତା'ର ପିସ୍ତଲରେ ମଧ୍ୟ ଆହତ ହେଲେ ନାହିଁ । ରଘୁନାଥ କବ୍‌ଜାରୁ ମୁକୁଳିତା ପାଇଁ ନାଥୁରାମ ଗଡ଼ସେ କରୁଥିବା ସମୟରେ ଦୂରରେ ରହିଥିବା ସାଧା ପୋଲିସ ଫୋଡ଼ି ଥିବା ତାକୁ ଗିରଫ କରି ନେଇଥିଲେ । ନାଥୁରାମ ଗିରଫ ହୋଇଯିବାପରେ ପରେ ରଘୁନାଥ ଦେଖିଲେ ସେ ମାନବଜାତିର ହାଣ୍ଡକର୍ତ୍ତା ଓ ଧର୍ମର ଜନକ ମହାତ୍ମାଗାନ୍ଧୀ ଗୁଳିବିଦ୍ଧ ହୋଇ ସେ ନିଜେ ପ୍ରସ୍ତ କରିଥିବା ବିରଳା ଉଦନ ବନ୍ଦିତା ମଧ୍ୟରେ 'ହେ ରାମ' କହି ଧରାଖାଯା ହୋଇ ଯାଇଛନ୍ତି । ସେହି ସ୍ଥାନରେ ହଠାତ୍ ବସି ପଡ଼ି ରଘୁନାଥ ନିଜ କୋଳକୁ ମହାମାନବଙ୍କୁ ଟେକି ଆଣିଥିଲେ ଓ ପରେ ପରେ ସେହି ରଘୁନାଥଙ୍କ କୋଳରେ ହିଁ ମହାତ୍ମାଜୀଙ୍କର ମହାପ୍ରୟାଣ ହୋଇ ଯାଇଥିଲା । ଅନ୍ୟମାନଙ୍କ ସହ ଗାନ୍ଧୀଜୀଙ୍କ ଶରୀରକୁ ରଘୁନାଥ ବିରଳା ଉଦନ ମଧ୍ୟକୁ ନେଇଯାଉଥିଲେ ଓ ସେଠାରେ ଦ୍ୱାକ୍ତରମାନେ ମୃତ୍ୟୁ ଘୋଷଣା କରିଥିଲେ । ତତ୍ପରେ କେଳେରାଲ ଲର୍ଡ୍ ମାଉଣ୍ଡବ୍ୟାଚେନ, ପୁଧାନମଣ୍ଡା ପଣ୍ଡିତ ବଦାୟନ ଲାଲ ନେହେରୁ, ଉପ ପୁଧାନମଣ୍ଡା ସର୍ଦ୍ଦାର ବଲୁଇ ଭାଇ ପଟ୍ଟେନ ସଙ୍ଘେ ଷଙ୍ଘ ସେଠାରେ ପହଞ୍ଚି ଯାଇଥିଲେ । ଗାନ୍ଧୀଜୀଙ୍କ ମୃତ୍ୟୁ ସମ୍ପର୍କରେ ପୁଧାନମଣ୍ଡା ହିସାବରେ ପଣ୍ଡିତ ନେହେରୁ 'ଆଲୋକ ଲିଗିଗଲା' ବୋଲି ଫୋଡ଼ି ମାଧ୍ୟମରେ ସାରା ଦେଶକୁ ଜଣାଇଥିଲେ । ଭାରତବର୍ଷର ଉପରାଷ୍ଟ୍ର ମହାମାନବଙ୍କ ମହାପ୍ରୟାଣରେ ପ୍ରବ୍ୟ ହୋଇଯାଇଥିଲା ।

ଯେଉଁ ସାହସୀ ରଘୁନାଥଙ୍କ କୋଳରେ ମହାତ୍ମାଜୀଙ୍କ ମହାପ୍ରୟାଣ ହୋଇଥିଲା, ତାଙ୍କର ପୁରୀ ନାମ ରଘୁନାଥ ନାୟକ । କେନ୍ଦ୍ରପଡ଼ା ଜିଲ୍ଲାର ରାଜକନିକା ବୁକ ଅନ୍ତର୍ଗତ ଜାଗୁଲେଇ ପଡ଼ା ଗ୍ରାମରେ ୧୯୧୧ ମସିହାରେ ସେ ଜନ୍ମ ଗ୍ରହଣ କରିଥିଲେ । ବୟସ ହେବାପରେ ରଘୁନାଥ କାମ କରିବା ପାଇଁ ପ୍ରଥମେ କଲିକତାରେ ପହଞ୍ଚିଥିଲେ । ମାତ୍ର ଶିଳ୍ପ ବିଧାନ ଅନୁସାରେ ମାନବଜାତି ଇତିହାସରେ ଗୋଟିଏ ଓଡ଼ିଶାରେ କାର୍ଯ୍ୟ ସମାପନ କରିବା ପାଇଁ ୧୯୪୦ ମସିହାର ଦ୍ୱିତୀୟ ବିଶ୍ୱଯୁଦ୍ଧ ସମୟରେ ସେ ନୂଆଦିଲ୍ଲୀରେ ପହଞ୍ଚିଥିଲେ ଓ ସେଠାରେ ବିରଳା ଉଦନରେ ମାଳା କାର୍ଯ୍ୟ କରିବା ପାଇଁ ସଙ୍ଘେ ସଙ୍ଘେ ମୁହଁ ପାଇଯାଇଥିଲେ ।

ସେଠୁ ପନଶ୍ୟାମଦାସ ବିରଳା ତାଙ୍କୁ ଭଲରୂପେ ଚିହ୍ନିଥିଲେ । ଗାନ୍ଧୀଜୀଙ୍କୁ ସେଠାରେ ସେ ଯେତେବେଳେ ଦେଖୁଥିଲେ, ଭାବ ଚିହ୍ନିତ ହୋଇ ପଡୁଥିଲେ । ତାଙ୍କ ଦ୍ୱାରା ପ୍ରଭାବିତ ମଧ୍ୟ ହେଉଥିଲେ । ବିରଳା ଉଦନ ପରିସର ମଧ୍ୟରେ ସଙ୍ଘଠିତ ହତ୍ୟାକାରୀର ମୃତ୍ୟୁ ଅଭାବ

ନାୟକଙ୍କର ଚୁକ୍ତିକା  
 ଶାସ୍ତ୍ରୀଙ୍କର ବୟସ, ଉଚ୍ଚତା ଓ ସ୍ୱାସ୍ଥ୍ୟ ପ୍ରାୟ ସମାନ  
 ଥିଲା । ନାୟକଙ୍କ ପତ୍ନୀ ଭାଗତର ଲୋକ ଥିଲାବେଳେ ରଘୁନାଥ  
 ପୂର୍ବ ଭାଗତର ଲୋକ ଥିଲେ । ନାୟକଙ୍କ ଜଣେ ଭଉଁଜିର ମରଠା ଓ  
 ଶ୍ରୀକୃଷ୍ଣ ଥିଲାବେଳେ ରଘୁନାଥ ଜଣେ ସାଧାରଣ ଓଡ଼ିଆ ଓ କୃଷକ  
 ଠିକଣାର ଲୋକ ଥିଲେ । ମାନବଜାତି ଇତିହାସରେ ନାୟକଙ୍କ ଜଣେ  
 ପୁଣ୍ୟ ହତ୍ୟାକାରୀରାଜ୍ୟକୁ ଓ ସେଥିପାଇଁ ସେ ଫାଶୀ ପାଇଛି ।  
 ମଧ୍ୟ ରଘୁନାଥଙ୍କ ଉଦ୍ୟମ ବିଫଳ ହୋଇଥିଲେ ମଧ୍ୟ ସେ ସର୍ବତ୍ର  
 ଉଦ୍ୟମ । ତାଙ୍କ ସାହସିକ ପଦକ୍ଷେପ ପାଇଁ ସେ ପ୍ରଶଂସିତ ।  
 ଉତ୍ତରପଶ୍ଚିମ ପ୍ରଥମ ରାଷ୍ଟ୍ରପତି ଚୁଃ ରାଜେନ୍ଦ୍ର ପ୍ରସାଦ ୧୯୫୫ ମସିହାରେ  
 ଶ୍ରେଣୀ ଥିଲେ ଆର୍ଥିକ ସାହାଯ୍ୟ ଦେବା ସହ ପ୍ରଶଂସାପତ୍ର ମଧ୍ୟ ଦେଇଛନ୍ତି ।  
 ଯେ ପ୍ରଶଂସକ ମଧ୍ୟ ତାଙ୍କୁ ପ୍ରଶଂସା କରିଛନ୍ତି । ତାଙ୍କ ନାମ ବିଭିନ୍ନ  
 ପୁସ୍ତକରେ ସ୍ୱର୍ଣ୍ଣାକ୍ଷରରେ ଲିପିବଦ୍ଧ ହୋଇ ରହିଅଛି । ରଘୁନାଥ ମହାତ୍ମା  
 ଗାନ୍ଧୀଙ୍କ ପ୍ରତ୍ୟକ୍ଷ ସମ୍ପର୍କରେ 'ଗାନ୍ଧୀସ୍ମରଣେ' ପ୍ରବନ୍ଧରେ ନିଜର ବକ୍ତବ୍ୟ

ପ୍ରଦାନ କରିଛନ୍ତି ।

ଶ୍ରୀରଘୁନାଥ ନାୟକ ୧୯୭୨ ମସିହାରେ ଚାଲିବିରୁ ଅବସର  
 ନେବାପରେ ନିଜ ଗ୍ରାମ ଜାଗୁଳେଇ ପଢ଼ାକୁ ଫେରି ଆସିଥିଲେ ଓ  
 ୧୯୮୩ ମସିହାରେ ତାଙ୍କର ପରଲୋକ ହୋଇଥିଲା । ତାଙ୍କ ସ୍ତ୍ରୀ  
 ମହୋଦରୀ ଦେବୀ ବିଭିନ୍ନ କର୍ମାଳୟରୁ ମାସିକ ମାତ୍ର ୨୫ ଟଙ୍କା  
 ପେନ୍ସନ୍ ପାଇଛନ୍ତି ।

୧୯୯୯ ଜାନୁୟାରୀ ୩୦ ତାରିଖ-ଶହୀଦ ଦିବସ ଅବସରରେ  
 ରାଜ୍ୟସରକାରଙ୍କ ପକ୍ଷରୁ ପୁରନା ଭବନଠାରେ ଆୟୋଜିତ ପାର୍ଥନା  
 ସଭା ଉତ୍ସବରେ ସେହି ସାହସୀ ଓଡ଼ିଆଙ୍କ ବିଧବା ପତ୍ନୀଙ୍କୁ ସମ୍ମାନିତ  
 କରାଯାଇଥିଲା । ତତ୍କାଳୀନ ମୁଖ୍ୟମନ୍ତ୍ରୀ ଉତ୍ସବରେ ଉପସ୍ଥିତ ରହି  
 ସ୍ୱର୍ଗତ ରଘୁନାଥ ନାୟକଙ୍କ ବିଧବା ପତ୍ନୀଙ୍କୁ ଉତ୍ତରାଧିକାରୀ ପ୍ରଦାନ କରିବା  
 ସହ ମୁଖ୍ୟମନ୍ତ୍ରୀଙ୍କ ଚିଲିପି ପାଣ୍ଡିରୁ ତଣ୍ଡୁଳା ଟଙ୍କା ସାହାଯ୍ୟ ମଧ୍ୟ  
 ଦେଇଥିଲେ । ଉତ୍ସବରେ ପଠିତ ଘୋଷଣାପତ୍ରରେ ସ୍ୱର୍ଗତ ନାୟକଙ୍କୁ  
 ମହାତ୍ମାଗାନ୍ଧୀଙ୍କର 'ଅଭିମ ସେବକ' ଭାବେ ପରିଚିତ କରାଯାଇଥିଲା ।  
 ଶି.ଏଲ୍-୨୧, ଗଜ ପୁରୁଣୁପାଠ୍ୟ ନଗର, ଭୁବନେଶ୍ୱର-୪



## ଦିଲ୍ଲୀଠାରେ ଆନ୍ତର୍ଜାତିକ ବାଣିଜ୍ୟମେଳା ପ୍ରସ୍ତୁତି

ଆନ୍ତର୍ଜାତିକ ବାଣିଜ୍ୟମେଳାରେ ଆମ ରାଜ୍ୟର ଯୋଗଦାନ ତଥା ତତ୍ପରାଧୀନ ଆଗ୍ରଣୀ ପ୍ରସ୍ତୁତି ସମ୍ବନ୍ଧରେ ନିଜସ୍ୱରେ ନୂଆଦିଲ୍ଲୀଠାରେ ଏକ  
 ବୈଠକରେ ଆଲୋଚନା ହୋଇଯାଇଛି । ଏହି ବୈଠକରେ ପୁରନା ଓ ଲୋକ ସମ୍ପର୍କ, ପୂର୍ଣ୍ଣ ଓ ନଗର ଉନ୍ନୟନ ମନ୍ତ୍ରୀ ଶ୍ରୀ କୁଠିୟର ସିଂହ ଅଧ୍ୟକ୍ଷତା  
 କରି ମତ ପ୍ରକାଶ କରିଥିଲେ ଯେ ରାଜ୍ୟରେ ଉପାଦିତ ଜିନିଷପଦ୍ମକୁ ରାଜ୍ୟ ତଥା ଦେଶ ବାହାରେ ଆତ୍ମତ କରିବା ପାଇଁ ଏହି ଆନ୍ତର୍ଜାତିକ  
 ବାଣିଜ୍ୟ ମେଳାରେ ଯଥେଷ୍ଟ ଗୁରୁତ୍ୱ ଦିଆଯିବା ଚକିତ ।

ପ୍ରଗତିମୈତ୍ରୀକମ୍ପିତ ଓଡ଼ିଶା ମନ୍ତ୍ରପଠାରେ ଆଲୋଚନା ଓ ମନ୍ତ୍ରପ ପର୍ଯ୍ୟବେକ୍ଷଣରେ ଦିଲ୍ଲୀସ୍ଥିତ ପ୍ରମୁଖ ଆବଶିକ କମିଶନର ଶ୍ରୀ ପ୍ରସନ୍ନ ହୋତା,  
 ପୁରନା ଓ ଲୋକ ସମ୍ପର୍କ ବିଭାଗ କମିଶନର ତଥା ଶାସନ ସଚିବ ଶ୍ରୀ କର୍ମଣ୍ଡ କୁମାର ଦେବ, ମୁଖ୍ୟସ୍ଥିତି ଶ୍ରୀ ସୁରକ୍ଷିତଶେଖର ନାୟକ, ନିର୍ବାହୀମନ୍ତ୍ରୀ  
 ଶ୍ରୀ ଶୁଭେନ୍ଦୁ ରାୟ, ନିର୍ବାହୀମନ୍ତ୍ରୀ ଶ୍ରୀ ଆର୍.କେ. ସାହୁ, ପୁରନା ଅଧିକାରୀ ଶ୍ରୀ ଚନ୍ଦନ ଦାସ ଏବଂ ପୂର୍ଣ୍ଣ ବିଭାଗ ଓ ପୁରନା ବିଭାଗର ଅନ୍ୟାନ୍ୟ  
 କର୍ମଚାରୀମାନେ ଯୋଗ ଦେଇଥିଲେ । ନଭେମ୍ବର ମାସରେ ହେବାକୁ ଥିବା ଆନ୍ତର୍ଜାତିକ ବାଣିଜ୍ୟମେଳାରେ ଓଡ଼ିଶା ମନ୍ତ୍ରପଦ୍ମ ଯଥାସମ୍ଭବ ପରସ  
 ଓ ପୁରନା କରିବା ପାଇଁ ମନ୍ତ୍ରୀ ଶ୍ରୀ ସିଂହ ବରିଷ୍ଠ ଅଧିକାରୀମାନଙ୍କୁ ପରାମର୍ଶ ଦେଇଥିଲେ । ଚଳିତ ବର୍ଷ ନୂଆ, ଶିଳ୍ପ ବିଭାଗ ପ୍ରଦର୍ଶନ ଉପରେ  
 ବାଣିଜ୍ୟମେଳା ଗୁରୁତ୍ୱ ଦେଇଥିବାରୁ ରାଜ୍ୟର ଉଦ୍ୟୋଗ ସମ୍ପ୍ରଦାୟ ଉପାଦାନ ଓ ଜଙ୍ଗଲକାଟ ହତ୍ୟା ବିଶେଷ ଭାବରେ ପ୍ରଦର୍ଶନ କରାଯିବା ନିମନ୍ତେ  
 ପ୍ରମୁଖ ଆବଶିକ କମିଶନର ଶ୍ରୀ ହୋତା ଓ ଶାସନ ସଚିବ ଶ୍ରୀ ଦେବ ମତପ୍ରକାଶ କରିଥିଲେ । ବହୁ ସଂଖ୍ୟାରେ ବିଭିନ୍ନ ଅଗ୍ରଗ୍ରହଣକାରୀ  
 ଯୋଗଦାନ ଓ ସେମାନଙ୍କ ସୁବିଧା ନିମନ୍ତେ କେତେକ କାର୍ଯ୍ୟକ୍ରମ ହାତକୁ ନେବା ପାଇଁ ଏହି ବୈଠକରେ ନିଷ୍ପତ୍ତି ହୋଇଛି ।

ଉତ୍ତର ପ୍ରସନ୍ନ

ଭୁବନେଶ୍ୱର-ଅକ୍ଟୋବର, ୧୯୯୯

# ଦଶ ମହାବିଦ୍ୟା

ଶ୍ରୀ ପୁଷ୍ପାଶ୍ୟାମ ଦତ୍ତ

ପ୍ରତ୍ୟକ୍ଷ ଶକ୍ତିର ସର୍ବୋତ୍ତମ ଆଧାର କରି ଏହି ବିଦ୍ୟାବିଦ୍ୟାରେ ଶକ୍ତିପୂଜାର ପରମାରା ପ୍ରାଚୀନତା ଯୁଗରୁ ପ୍ରଚଳିତ ହୋଇ ଆସୁଛି ବୋଲି ମତପୂଜା କରିଥାନ୍ତି । ସିଦ୍ଧି ସମାପନ ପୂର୍ତ୍ତି ରୂପେ ଲେଖକ ମୂର୍ତ୍ତିକା ନିର୍ମିତ ମାତୃମୂର୍ତ୍ତି ଓ ଚକ୍ର ଆଦିର ପର୍ଯ୍ୟନ୍ତ ମିଳିଛି । ଏହା ପ୍ରାଚୀନ ଶକ୍ତି ଉପାସନାର ସ୍ମାରକ ବହନ କରିଥାଏ । ବୈଦିକ ଯୁଗରେ ଶକ୍ତି ପୂଜାର ପ୍ରଚଳନ ଥିଲା ଏହା ଶାସ୍ତ୍ରବିଦିତ । ଏହି ଶକ୍ତି କାଳୀ, ତାରା, ଷୋଡ଼ଶା, ଭୁବନେଶ୍ୱରୀ, ଚୈତନ୍ୟା, ହିରଣ୍ୟା, ଧୂମାବତୀ, ବଗଳା ଓ କମଳା ଆଦି ରୂପେ ବିରାଜିତା । ଏହି ଦଶମୂର୍ତ୍ତି ହିଁ ଦଶମହାବିଦ୍ୟା ତଥା ମହାଶକ୍ତିର ଦଶମୂର୍ତ୍ତି । ଶକ୍ତି ପରମ୍ପରାରେ ଦଶମହାବିଦ୍ୟାଙ୍କର ମହାତ୍ମ୍ୟ ଅତ୍ୟନ୍ତ ଉଚ୍ଚପୁର୍ଣ୍ଣ । "ମହାଲକ୍ଷ୍ମୀ" ଓ "ମହାସରସ୍ୱତୀ" ଶକ୍ତି ପରମ୍ପରାର ଅତ୍ୟୁଚ୍ଚ ବୋଲି ପ୍ରମାଣସିଦ୍ଧ । କାରଣ 'ମହାଲକ୍ଷ୍ମୀ' ସମସ୍ତ ଦେବତାଙ୍କର ତେଜସମୁହରୁ ଆବିର୍ଭୂତା । ସେହି ତେଜସ୍ୱୀ ଶକ୍ତି ସମଗ୍ର ଜଗତରେ ପରିଦ୍ୟାପ୍ତ । ସେ ହେଉଛନ୍ତି ଦେବୀ ଅମ୍ବିକା, ମହିଷାମର୍ଦ୍ଦିନୀ ଦୁର୍ଗା । 'ମହାସରସ୍ୱତୀ' ହେଉଛନ୍ତି ମହାମାୟାଙ୍କର କ୍ଷୀରଶକ୍ତିର ମୂର୍ତ୍ତିମତ ପ୍ରତୀକ । ଏ ଜଗତରେ ତାଙ୍କଠାରୁ ଆଉ ଦ୍ୱିତୀୟ ଶକ୍ତି କେହି ନାହାଁନ୍ତି । ତେଣୁ ଦେବତାମାନେ ନାରାୟଣଙ୍କର 'ଶୁଣକାର୍ତ୍ତନ' ମାଧ୍ୟମରେ ମହାସରସ୍ୱତୀଙ୍କୁ ଆରାଧନା କରିଥିଲେ । ସତ୍ୟଯୁଗରେ ଦେବଗଣ ଯେଉଁ ମହାମାୟାଙ୍କୁ ଏହିପରି ଉପାସନା କରିଥିଲେ, ଯୁଗ ଯୁଗ ଧରି ଭାରତୀୟମାନେ ସେହି ମହାଶକ୍ତିଙ୍କୁ ଶାରଦୀୟ ଦୁର୍ଗା ପୂଜା ଅବସରରେ ଭକ୍ତିପୂର୍ଣ୍ଣ ପ୍ରାଣରେ ଉପାସନା କରିଆସୁଛନ୍ତି ।

ତତ୍ତ୍ୱଶାସ୍ତ୍ରରେ 'ଦଶମହାବିଦ୍ୟା'ର ବିଶଦ୍ ବର୍ଣ୍ଣନା ରହିଛି । ତତ୍ତ୍ୱର ମହାବିଦ୍ୟା ହେଉଛି :

" କାଳୀତାରା ମହାବିଦ୍ୟା ଷୋଡ଼ଶା ଭୁବନେଶ୍ୱରୀ  
 ବଗଳା ହିରଣ୍ୟା ତ ବିଦ୍ୟା ଧୂମାବତୀ ତଥା  
 ମାତଙ୍ଗୀ ଦ୍ୱିପୁରା ଚୈବ ବିଦ୍ୟା ତ କମଳାଦ୍ୱିଜା  
 ଏତାଦଶ ମହାବିଦ୍ୟାଃ ସିଦ୍ଧ ବିଦ୍ୟାଃ ପ୍ରକାର୍ତ୍ତତାଃ ।"

ଏହି ଦଶମହାବିଦ୍ୟା ମଧ୍ୟରୁ ଆଦି ମହାବିଦ୍ୟା ହେଉଛନ୍ତି ଶ୍ରୀକରାଧା । ସେହି ଦୃଷ୍ଟିରୁ ତାଙ୍କିକମାନେ ତାରାଯତ୍ନ, ଭୁବନେଶ୍ୱରୀ ଯତ୍ନ, ଶ୍ୟାମପତ୍ନୀ ଏବଂ ଚକ୍ରାବଳ ଯତ୍ନରେ ଶ୍ରୀକରାଧାଙ୍କୁ ଚତୁର୍ଦ୍ଧାମୂର୍ତ୍ତିଙ୍କୁ ଧାରଣ କରିଥାନ୍ତି । ଓଡ଼ିଆ ସଂସ୍କୃତିର ମୂଳପିଣ୍ଡ ଶ୍ରୀକରାଧାଙ୍କୁ କୌଣସି ଧର୍ମାୟ ଦେବତା ଭାବେ ଭଜିପାରିନାହିଁ । ବରଂ ତାଙ୍କ ନିକଟରେ ଅନ୍ୟାନ୍ୟ ଧର୍ମାୟ ଦେବତା ଭାବେ ଉପାସନା ହୋଇଯାଇଛି । ତେଣୁ ଜଗତର ନାଥ ଶ୍ରୀକରାଧା ପ୍ରଥମ ମହାବିଦ୍ୟାଭାବେ ତତ୍ତ୍ୱ ଶାସ୍ତ୍ରରେ ବର୍ଣ୍ଣିତ । ଏତତ୍ତ୍ୱଶାସ୍ତ୍ର ପୁରାଣ ଶାସ୍ତ୍ରରେ ବଗଳାଙ୍କ ପରିବର୍ତ୍ତେ 'ବଗଳାମୁଖୀ' ଓ କମଳାଙ୍କ ପରିବର୍ତ୍ତେ 'ସୁଦରା' ନାମ ପରିଚିତ୍ତା କରାଯାଇଛି ।

ସେପ୍ଟେମ୍ବର-ଅକ୍ଟୋବର, ୧୯୯୯

ଦଶମହାବିଦ୍ୟା ସମ୍ପର୍କରେ ମହାଭାଗବତ ଓ ବୃହତ୍ସାମୁଦ୍ର ପୁରାଣରେ ବର୍ଣ୍ଣନା ରହିଛି । ଏଥିରୁ ଅନୁମିତ ହୁଏ ଯେ ସମ୍ଭବତଃ ସତ୍ୟ ବା ଅସତ୍ୟ ଶତାବ୍ଦୀଠାରୁ ଦଶମହାବିଦ୍ୟାର ପରିଚିତ୍ତା କରାଯାଇଛି । ଦଶମହାବିଦ୍ୟାଙ୍କ ଆଦିର୍ଭାବ ସମ୍ପର୍କରେ ମହାଭାଗବତ ପୁରାଣରେ ଏ ଦଶମହାବିଦ୍ୟାଙ୍କର କାହାଣୀ ଉଲ୍ଲେଖ ରହିଛି । ଉକ୍ତ କାହାଣୀ ଅନୁଯାୟୀ ଦଶପୂଜାପତି ଦଶଯଜ୍ଞର ଆୟୋଜନ କରି ସମସ୍ତ ଦେବତାଙ୍କୁ ଯଜ୍ଞପୁଜାକୁ ଆମନ୍ତ୍ରଣ କରିଥାନ୍ତି । କିନ୍ତୁ ଏହି ଯଜ୍ଞକୁ ସେ ପଞ୍ଚୋର୍ଥ ଚନ୍ଦ୍ର ଆମନ୍ତ୍ରଣ କରିନଥାନ୍ତି । ଶିବଙ୍କର ପତ୍ନୀ ଅର୍ଥାତ୍, ରାଜା ଦଶସରବନା 'ସତୀ' ଏହି ପବିତ୍ର ଯଜ୍ଞଠାରେ ଉପଦେଶନ କରିବା ଲାଗି ଉଦ୍ଧତ୍ତା ଲଳେ । ଏଥିଲାଗି ମହାଦେବ ସତୀଙ୍କୁ କଦୁରାଜା ଭର୍ଷଣ କରେ । ତେ ପ୍ରାଣପତି ଶିବଙ୍କର ଏତାଦୃଶ ଚିରଦ୍ୱାରା ବରଦାସ୍ୟ କରି ନପରି ସ୍ୱପ୍ନ ପ୍ରଦର୍ଶନ କରିବା ଲାଗି ପ୍ରୟାସ ହେଲେ । ସର୍ବପ୍ରଥମ ଭଗବତୀ ଶନୀ ମୂର୍ତ୍ତିଧାରଣ କରି ଶିବଙ୍କୁ ଭାତ ନିନ୍ଦାକରା ଲାଗି ଉଦ୍ୟମ କରେ । ଏହେ ଶିବ ଭୟଭୀତ ନହେବାରୁ ଜଗଦତୀ ଦଶପିଣ୍ଡରେ ଦଶପିଣ୍ଡ ଶୁଣି ଆବିର୍ଭୂତା ହୋଇ ମହାଦେବଙ୍କର ପଥରେ ଯିବ । ସପ୍ତମ ଓ ଚତୁର୍ଥ ପିଣ୍ଡରେ କାଳୀ, ଚର୍ଚ୍ଚରେ ତାରା, ହିରାଣ୍ୟ କୋଶରେ ଷୋଡ଼ଶା, ପଞ୍ଚମରେ ଭୁବନେଶ୍ୱରୀ, ନିମ୍ନଦେଶରେ ଚୈତନ୍ୟା, ପୂର୍ବରେ ହିରଣ୍ୟା, ଅଗ୍ନିକୋଶରେ ଧୂମାବତୀ, ଦକ୍ଷିଣରେ ବଗଳା ଆବିର୍ଭୂତା ହେଉ ଷେ ପିଣ୍ଡରୁ ଶିବଙ୍କୁ ଘେରି ରହିଲେ । ଏହି ଦଶ ମୂର୍ତ୍ତିରେ ଆବିର୍ଭୂତ ହୋଇଥିବାରୁ ତାଙ୍କୁ ଦଶ ମହାବିଦ୍ୟାଭାବେ ପରିଚିତ୍ତା କରାଯାଇଛି ।

କାଳୀ ହେଉଛନ୍ତି ଦଶମହାବିଦ୍ୟାଙ୍କ ମଧ୍ୟରୁ ପ୍ରଥମ ମହାବିଦ୍ୟା । ପୁରାଣ ମତରେ ଶୁକ୍ଳନିଶ୍ଚୁମ୍ବୁ ଦୈତ୍ୟଙ୍କଠାରୁ ଯୁଦ୍ଧରେ ପରାଜିତ ହେଉ ଦେବଗଣ ସେମାନଙ୍କ ସହାର ଲାଗି ଦେବୀ ଆଦ୍ୟାଶକ୍ତିଙ୍କୁ ପୂର୍ଣ୍ଣରେ । ଏକ ପାହାଡ଼ି ପ୍ରୋତରେ ସ୍ଥାନକରୁଥିଲା ବେଳେ ଦେବୀ ପୁଣ୍ୟ ପୁଣ୍ୟ ଦେବ ସୁତୀ ଶୁଣି ପ୍ରଶ୍ନ କଲେ, ହେ ଦେବଗଣ ! ଆପଣମାନଙ୍କୁ କିପରି ଉଦ୍ଧେଶ୍ୟ କ'ଣ ? ଏହି ପ୍ରଶ୍ନରେ ଦେବୀଙ୍କର ଉତ୍ତର ହେଉଛି ଚତୁଃଶୀତ ଅନ୍ୟ ଏକ ଦେବୀ 'କୈଶିକା' ଆବିର୍ଭୂତା ହୋଇ ଶେଷ ଦିଅନ୍ତି, ସ୍ରୋତ ମତେ ହିଁ କରୁଛନ୍ତି । ପ୍ରଶ୍ନୋତ୍ତର ଅବସରରେ ପର୍ବତ ଗୌରବର୍ଣ୍ଣ ହୋଇଯାଏ ବିରୂପ କାଳୀବର୍ଣ୍ଣ । ସେ ହେଲେ ବଗଳା, ଚତୁର୍ଭୁଜା, କରାଳବଦନା, ଘୋରା, ମୁକ୍ତକେଶୀ, ମହାମୟାପଦ୍ମା, ଶ୍ୟାମା, ପିନୋକିତ ପୟୋଧରୀ ଓ ଘୋରଭବା । ମିନୁକେଶ ଶୋଭାପାଏ ତାଙ୍କର ଖଡ୍ଗ, ବୃହାଣୀ ଉପର ହସ୍ତରେ ଅସ୍ତ୍ର ଶେଷରେ ମୁଦ୍ରା । ବ୍ୟାଘ୍ର ବର୍ମରେ ଆବୃତ୍ତା ଦେବୀ ନୁହନ୍ତି ମାରିବା ଏବଂ ଶେଷ ମୁଖ ଶୂନ୍ୟ ନରର ଗଣ୍ଡି ଉପରେ ଆବୃତ୍ତା । ଦେବୀ କୃତ୍ୟାଙ୍କ ଚର୍ଚ୍ଚାରେ ଭିକ୍ଷୁ ଭିକ୍ଷୁ ପ୍ରମାଣସିଦ୍ଧ ବର୍ଣ୍ଣନା ରହିଛି । ମାତ୍ର ସବୁଥିରେ ଶକ୍ତି ଶକ୍ତି ପରିଚିତ୍ତ ହୋଇଥାଏ ।

୧୯୯୯ ମସିହା



ଦୃତ୍ୟ ମହାବିଦ୍ୟା ହେଉଛି ତାରା । ପୁଣ୍ୟତୋୟା ରକ୍ଷିକୂଳ୍ୟା  
 ନୀଳ ଦେଶରେ ପ୍ରାକୃତିକ ସୌନ୍ଦର୍ଯ୍ୟଭରା ଏକ ସୁନ୍ଦର ପାହାଡ଼ର  
 ନମତାଳାତାରିଣୀ । ସେହି ପାହାଡ଼ର ଉପରିଭାଗରେ ପ୍ରଖ୍ୟାତ ଦେବୀ  
 ଚୋରାଣୀ ବିରାଜିତା । ଦେବୀ କେବଳ ଓଡ଼ିଶାରେ ନାହିଁ, ଦେଶ  
 ବେଶରେ ମଧ୍ୟ ସୁପରିଚିତା । ଦୈନନ୍ଦିନ ଏହି ପାଠରେ ଅଗଣିତ ଭକ୍ତ  
 ଓ ଦର୍ଶନମାନଙ୍କର ସମାବେଶ ହୁଏ । ଭକ୍ତଗଣଙ୍କର ମନବାଞ୍ଛା ଦେବାଙ୍କ  
 ହୃଦୟ ପୁରଣ ହୋଇଥାଏ । ତେଣୁ ଦେବୀଙ୍କର ମହିମା ଅଜଳନକାୟ ।  
 ଦେବୀ ଚୋରାଣୀଙ୍କର ଆବିର୍ଭାବ ସମ୍ପର୍କରେ ଏକ କିମ୍ବଦନ୍ତୀ ଅଛି । ତାହା  
 ଯେଉଁ ସମୟ ପୁରାଣ ନାମକ ଜଣେ ନିଃସନ୍ତାନ ବ୍ରାହ୍ମଣ ଥିଲେ । ଦେବୀ  
 ଦୂର୍ଗା ଦୁର୍ଗା ଝିଅ ରୂପେ ଆବିର୍ଭୂତା ହୋଇ ତାଙ୍କ ଘରେ ବାସକଲେ ।  
 ବୃଦ୍ଧଙ୍କ ଅନୁପସ୍ଥିତିରେ ଦିନେ ଝିଅ ଦୁହେଁ ଅଦୃଶ୍ୟ ହୋଇଗଲେ ।  
 ଘରକୁ ଫେରି ପିତା ବ୍ୟତିବ୍ୟସ୍ତ ହୁଅନ୍ତେ ନିଶାନ୍ତରେ ତାଙ୍କୁ ସ୍ୱପ୍ନ ହେଲା,  
 "ଅନ୍ତ ଦୁହେଁ ତାରିଣୀ ବିଶ୍ରାନ୍ତ ରୂପେ ସ୍ଥାପିତ । ତେଣୁ ଯଥାବିଧି  
 ପୂଜାଧ୍ୟାନ କର ।" ଏହା ଶୁଣି ତାଳାତାରିଣୀଙ୍କ ସମ୍ପର୍କରେ ଆଖ୍ୟାନ  
 ଓ ଉପାଖ୍ୟାନମାନ ଶୁଣିବାକୁ ମିଳେ । ଉତ୍ତରପର୍ତ୍ତରୁ ପରିତ୍ରାଣ କରୁ  
 ଥିବାରୁ କେହି କେହି ତାଙ୍କୁ 'ଉତ୍ତରା' ନାମରେ ଅଭିହିତ କରିଥା'ନ୍ତି ।  
 ଗଲା ଗହଣ ଓ କୁବର୍ଜିକା ତରୁରୁ ଜଣାଯାଏ ତ୍ରାଣ କରନ୍ତି ବୋଲି ସେ  
 'ଚରା' ନାମରେ ପରିଚିତା । ଦେବୀଙ୍କର ବ୍ରାହ୍ମଣ ହସ୍ତରେ ଶୋଭାପାଏ  
 'ଉତ୍ତର' ଓ ଛୁରିକା, ବାମହସ୍ତରେ କପାଳ ଓ ପଦ୍ମଫୁଲ । ସେ ଘନ  
 ବେଶିନୀ, ମସ୍ତକରେ ନାଗରୂପଧାରୀ ଶିବ । ସେ ତ୍ରିନୟନୀ,  
 ସମାଜବଦନୀ, କୁଳକ୍ରାନ୍ତିତାରେ ଦଣ୍ଡାୟମାନା । ତାରିଣୀ ଚନ୍ଦ୍ର  
 ଅନ୍ତରେ ସେ ଉଗ୍ରା, ମହାକାଶ ବେଶିତା, ଶିବାରୂପା, ତରୁଣିକା,  
 ଉଚ୍ଚତ୍ରଣା ଓ ସର୍ବବିଧି ଦାୟିନୀ । ଆମ ଉଚ୍ଚତ୍ରଣରେ ଯେଉଁ ତାରା ମୂର୍ତ୍ତିଙ୍କର  
 ପୂଜା କରାଯାଏ, ତାହା ହିନ୍ଦୁଧର୍ମର 'ଚାରାମୂର୍ତ୍ତି' ।

ଦଶମହାବିଦ୍ୟାର ଦୃତ୍ୟ ମହାଶକ୍ତି ହେଉଛି 'ଷୋଡ଼ଶୀ' । ଏକ  
 ହୃଦୟ ଆଖ୍ୟାନ ରହିଛି ଦେବୀ ଷୋଡ଼ଶୀଙ୍କ ଆବିର୍ଭାବ ସମ୍ବନ୍ଧରେ ।  
 ପଶୁପତି ଶିବ ମନୋରମ କୈଳାସ ପର୍ବତରେ କାଳଯାପନ କରୁଥାନ୍ତି ।  
 ଅପରାଧୀମାନେ ସେଠାକୁ ଆସି ତାଙ୍କୁ ସ୍ମୃତିକଲେ । ମାତ୍ର ଶିବ ସେମାନଙ୍କୁ  
 ଦେଖିବାକୁ ସ୍ମୃତିକରିବା ଲାଗି ପ୍ରବର୍ତ୍ତାଇଲେ । ଶିବ ଦେବୀଙ୍କ ନାମ  
 'ଶୋଡ଼ଶୀ' ଭାଗ୍ୟରେ ଛୋଧାନ୍ତି ହୋଇ ଦେବୀ ଅଦୃଶ୍ୟ ହୋଇଗଲେ ।  
 ସେ ଗୌରୀ ରୂପରେ ସେହି କୈଳାସପର୍ବତରେ କାଳଯାପନ କଲେ ।  
 ଆଉ ଏକ ବିବାହ କରିଥିବା ପ୍ରସଙ୍ଗ ନାନଦକ୍ଷତାକୁ ଶୁଣି ଭୟଙ୍କର  
 ରୂପଧୀ ସେ ଶିବଙ୍କ ପାଖରେ ପହଞ୍ଚିଲେ । କିନ୍ତୁ ଶିବ କହିଲେ, ହେ  
 ଦେବୀ ! ମୋ ଭିତରେ ତୁମ ଛଡ଼ା ଆଉ କାହାରି ସ୍ଥାନ ନାହିଁ । ଦେବୀ  
 ତୋହେ ହୋଇ ଷୋଡ଼ଶୀ ରୂପଧୀ 'ଷୋଡ଼ଶୀ' ନାମ ଗ୍ରହଣ କଲେ ।  
 କାହାଣୀ ପୁରାଣରେ ଦେବୀଙ୍କୁ 'ତ୍ରିପୁରା' ନାମରେ ବର୍ଣ୍ଣନା କରାଯାଇଛି ।  
 ସେ ମଧ୍ୟ 'ଲକ୍ଷ୍ମୀ' ନାମରେ ପରିଚିତା ।

ତତ୍ପର୍ଥ ମହାବିଦ୍ୟା ହେଉଛି 'ଭୁବନେଶ୍ୱରୀ' । ଦେବୀ  
 ଭୁବନେଶ୍ୱରୀ ହେଉଛି ତ୍ରିନୟନୀ, ପ୍ରଭାମୟୀ, ଉଚ୍ଚତ୍ରଣୀ, ତଳବାମ  
 ହସ୍ତରେ ଶୋଭାପାଏ ଭରମୁଦ୍ରା, ଉପର ହସ୍ତରେ ପାଶ, ବ୍ରାହ୍ମଣହସ୍ତରେ  
 ଅସ୍ତ୍ର ଓ ଅଭୟମୁଦ୍ରା, ସିନ୍ଧୁର ସଦୃଶ ଉଚ୍ଚତ୍ରଣ ଦେବୀଙ୍କ ମୂର୍ତ୍ତି ।

ଭୁବନେଶ୍ୱରରେ ଅଧିଷ୍ଠିତା ଦେବୀଙ୍କୁ ଭୁବନେଶ୍ୱରୀ, ଶ୍ୟାମାଙ୍ଗା ଓ  
 ଶିଶାଶେଖରୀ କୁହାଯାଏ ।

ପଞ୍ଚମ ମହାବିଦ୍ୟା ହେଲେ 'ଭୈରବୀ' । ଦେବୀ ଭୈରବୀଙ୍କର ଭିନ୍ନ  
 ଭିନ୍ନ ରୂପ ବର୍ଣ୍ଣନା ଶାସ୍ତ୍ରମାନଙ୍କରେ ଦେଖିବାକୁ ମିଳେ । ସେ ତପକାନ୍ତର  
 ବର୍ଣ୍ଣା, ନବରତ୍ନ ପୁରାୟୁକ୍ତା, ଗଜବର୍ଣ୍ଣା, ତ୍ରିଲୋଚନୀ, ପ୍ରସନ୍ନ  
 ବଦନୀ, ଅକ୍ଷୟାନନ୍ତା ତଥା ସଦାନନ୍ଦମୟୀ । ଅଗ୍ନିପୁରାଣ ଅନୁସାରେ  
 ଦେବୀ ଭୈରବୀ ୬୪ ଯୋଗିନୀମାନଙ୍କ ମଧ୍ୟରେ ଶ୍ରେଷ୍ଠ । ପ୍ରତ୍ୟହ  
 ଦ୍ୱିସନ୍ଧ୍ୟାରେ ଏହି ଯୋଗିନୀମାନଙ୍କର ନାମ ଜପ କଲେ ଦୁଷ୍ଟବ୍ୟାଧି  
 ଦୂରହୋଇଥାଏ । ଏହି ନାମ ଜପରେ ଅସୁର କିମ୍ବା ବ୍ରାହ୍ମଣ ଭୟ ଭରେ  
 ନାହିଁ । ଦେବୀ ଭୈରବୀଙ୍କ ଆବିର୍ଭାବ ସମ୍ବନ୍ଧରେ ଏକ କିମ୍ବଦନ୍ତୀ କହେ,  
 ଭୈରବୀ ମୂର୍ତ୍ତି ମାଟିତଳେ ପୋତିହୋଇ ରହିଥିଲେ । ଗିନା ଗାଙ୍ଗୁଳି  
 ନାମରେ କୃଷକଟିଏ ଜମି ସର କରୁକରୁ କୌଣସି ଏକ ସ୍ଥାନରେ କଙ୍ଗଳ  
 ମୂଳ ବାଜି ଗଛର ସ୍ରୋତ ଛୁଟିବାରେ ଲାଗିଲା । କିନ୍ତୁ ସେ ଭୟରେ  
 ଘରକୁ ପଳାଇଗଲା । ରାତିରେ ଶୋଇଥିଲାବେଳେ ତାକୁ ସ୍ୱପ୍ନରେ  
 ପ୍ରକଟହୋଇ ଦେବୀ ଭକ୍ତ ସ୍ଥାନରେ ତାଙ୍କୁ ପୂଜାକରିବା ଲାଗି କହିଲେ ।  
 କୃଷକଟି ଗ୍ରାମବାସୀମାନଙ୍କ ଗହଣରେ ସେହି ସ୍ଥାନ ଖୋଳି ଦେବୀଙ୍କୁ ପୂଜିତା  
 କରିଥିଲା । ଦେବୀଙ୍କର ବ୍ରାହ୍ମଣ ପାଖରେ ଥିବା ଦାଗଟିକୁ ଲଙ୍ଘନ ମୂଳର  
 ଦିଶୁ ବୋଲି କହନ୍ତି ।

ଷଷ୍ଠ ମହାବିଦ୍ୟା ହେଉଛି 'ହିରମତୀ' । ଦେବୀଙ୍କର ମସ୍ତକ ଚିତ୍ତ  
 ହୋଇଥିବାରୁ ସେ ହିରମତୀ ରୂପେ ନାମିତା । ସେ ପ୍ରତ୍ୟହ ଦଣ୍ଡିନୀ । ସେ  
 ପ୍ରସନ୍ନ ହେଲେ ଜୀବ ଶିବରୁ ଲାଭ କଲେ ଏବଂ ଅପୂର୍ବ ପୁରୁବାନ,  
 ନିର୍ଦ୍ଦଳ ଧନୀ ଓ ମୁଖୀ ବିଦ୍ୱାନ ହୁଏ । ତାଙ୍କ ମୁଖ ବିସ୍ତୃତ, ନିରୁ ଗଣ୍ଠ ଓ  
 ଲୋଲିହାଳ । ସେ ବାମହସ୍ତରେ ନିଜର ହିର ମସ୍ତକ ଧାରଣକରି ପୁଷ୍ପ-  
 ବନ୍ଧ ନିସ୍ତୃତ ଶୋଣିତ ସୁଧାଧାର ଅହରହ ପାଳ କରିଥାନ୍ତି । ତାଙ୍କ ହସ୍ତରେ  
 ଶୋଭାପାଏ ଖଡ୍ଗ, ଖର୍ପଣ ଓ ନର କପାଳ, ଗଳରେ ନାଗ ଯସୋପବିତ  
 ଓ ମୁଣ୍ଡମାଳା । ସେ ନାମଦେବୀ ଉପରେ ଦଣ୍ଡାୟମାନା । ସେ ଦିଗନ୍ତରୀ,  
 ଅତି ଭୟଙ୍କରୀ, ଅଷ୍ଟନାଗ ସମର୍ଦ୍ଧିତା । ଦେବୀ ସର୍ବତ୍ରା ବିପରୀତ  
 ରଚିୟୁକ୍ତା । ତାଙ୍କ ବାମରେ ବ୍ରାହ୍ମଣୀ ଓ ବ୍ରାହ୍ମଣରେ ବର୍ଣ୍ଣନା । ଦେବୀଙ୍କ  
 ଆବିର୍ଭାବ ସମ୍ପର୍କରେ ନାନବ ପସ୍ତକରେ କହୁଅଛି, ଦେବୀ ତାଙ୍କିନୀ  
 ଓ ବର୍ଣ୍ଣିନୀ ସଖା ଦ୍ୱୟଙ୍କ ସହ ସ୍ଥାନ କରିବାକୁ ଯାଇଥାନ୍ତି । ସ୍ଥାନ ଶେଷରେ  
 ଦେଖାନ୍ତି ସଖା ଦୁହେଁ ପ୍ରବଳ କ୍ଷୁଧାରେ ଖାଦ୍ୟ ଖୋଲୁଛନ୍ତି । କାଳବିକଳ  
 ନକରି ଦେବୀ ଖାଦ୍ୟଅନୁଷ୍ଠାନରେ ଯାତ୍ରାକ୍ରମ କରନ୍ତେ, ଦେଖାନ୍ତି ସଖା  
 ଦୁହେଁ ଅପେକ୍ଷା କରିବା ଅବସ୍ଥାରେ ନାହାନ୍ତି । ତେଣୁ ଦେବୀ ନିଜ ମସ୍ତକ  
 ଛେଦନ କରି ହସ୍ତରେ ଧାରଣ କଲେ । ଫଳରେ ତାଙ୍କ ହିର ମସ୍ତକରୁ  
 ତିନି ଧାର ଉତ୍ତସ୍ରାବ ହେଲା । ସେଥିରୁ ଗୋଟିଏ ଧାର ବ୍ରାହ୍ମଣୀ ମୁଖରେ,  
 ଅନ୍ୟଟି ବର୍ଣ୍ଣିନୀ ମୁଖରେ ଓ ଶେଷଧାରଟି ଦେବୀଙ୍କର ନିଜ ମୁହଁରେ ପଡ଼ିତ  
 ହେଲା । ଦେବୀଙ୍କର ମସ୍ତକ ହିର ହୋଇଥିବାରୁ ସେ ହେଲେ ହିରମତୀ ।

'ଧୂମାବତୀ' ସପ୍ତମ ମହାବିଦ୍ୟା । ପୁରାଣରେ ବର୍ଣ୍ଣନା ରହିଛି, ଏକଦା  
 ଦେବୀ ପାର୍ବତୀ କ୍ଷୁଧାର୍ତ୍ତ ହୋଇ ପଶୁପତି ଶିବଙ୍କୁ ଖାଦ୍ୟଲାଗି କହିଲେ ।  
 ମାତ୍ର ଜପର କୁଳା ଅସହ୍ୟ ହେବାରୁ ସେ ମହାଦେବଙ୍କୁ ଗ୍ରାସ କଲେ ।  
 ଠିକ୍ ଏହିକ୍ଷେତ୍ରରେ ପାର୍ବତୀଙ୍କ ଦେହରୁ ଧୂମ ନିର୍ଗତ ହେବାରୁ ସେ

ଭବତ ପ୍ରସଙ୍ଗ

ହେଲେ ବିଦର୍ଶୀ । ମହାଦେବ ମାୟାରେ ପ୍ରକାଶିତ ହୋଇ ଦେବାକୁ ବିଧବା ରୂପେ ପୂଜାପାଳବା ଲାଗି ଅଭିଶାପ ଦେଲେ । ତେଣୁ ଦେବୀ 'ଧୂମାବତୀ' ରୂପେ ପୂଜିତା । ଦେବୀ ଧୂମାବତୀ ଦତ୍ତହାନୀ, ବିଦର୍ଶୀ, ଦକ୍ଷିଣା, କୋପିନୀ, ଗୁଣ୍ଡା, ଦୀର୍ଘଦେହୀ, ମଳିନୀର ପରିହିତା । ସେ ବିଧବା, ଭୃକ୍ଷରାଶୁମୁଖା, କମ୍ପିତହସ୍ତେ ସର୍ପମୁଖା । ସେହି କଳହପ୍ରିୟା ଖାଙ୍କରକେଶୀ ଦେବୀଙ୍କ ହସ୍ତରେ ସୂର୍ଯ୍ୟ ବା ପଳିଧି ଧରି କାଳଧ୍ୱଜ ରଥରେ ଚଢ଼ି ଯାତାୟତ କରନ୍ତି । ପୁରାଣରେ ଉଲ୍ଲେଖ ଅଛି ଯେ ଦକ୍ଷ କରନ୍ତି ପଶୁପଦ, ମାତୃ ଝିଅକୁଳକୁ ନିମନ୍ତଣ କରନ୍ତି ନାହିଁ । ଦେବୀ ସତୀ ସ୍ୱଳ୍ପକାଳେ ଯଜ୍ଞ ଦର୍ଶନାଭିଳାଷୀ ହୋଇ ଯା'ନ୍ତି ଦକ୍ଷ ଭୃକ୍ଷରୁ । ସେଠାରେ ଶିବଙ୍କର ଅପମାନ ସହିନପାରି ଆତ୍ମାହୁତି ଦିଅନ୍ତି ଯଜ୍ଞକୁଣ୍ଡରେ । ଏଥିରୁ ଯେଉଁ ଧୂମକୁଣ୍ଡଳା ଜାତହୁଏ, ସେହି ଧୂମକୁଣ୍ଡଳାରୁ ଦେବୀଙ୍କର ଆଦିଭାବ ହୋଇଥିବାରୁ ସେ ହେଲେ 'ଧୂମାବତୀ' ।

ଅଷ୍ଟମ ମହାବିଦ୍ୟା ହେଉଛନ୍ତି 'ବଗଳାମୁଖୀ' । ଦେବୀ ବଗଳାଙ୍କର ରୂପ ବର୍ଣ୍ଣନାୟାୟା ସେ ହେଉଛନ୍ତି କମଳାବତନୀ, ପିତାମର ପରିହିତା, ବୈରାଗୀନୀ, ତପ୍ତକାନ୍ତର ବର୍ଣ୍ଣା, ଚତୁର୍ଭୁଜା, ତ୍ରିନୟନା, କମଳାସନରେ ଉପବିଷା, ଲେଲିହାନ ଶିଶୁମୁଖା, ଅଗିମର୍ଦ୍ଦନରତା । ତାଙ୍କ ଦ୍ୱାହାଣହସ୍ତରେ ଶୋଭାପାଏ ଗଦା ଓ ପାଶ, ବାମହସ୍ତରେ ଶତ୍ରୁର ଜିହ୍ୱା ଓ ବକ୍ର, କର୍ଣ୍ଣରେ ସ୍ୱର୍ଣ୍ଣକୁଣ୍ଡଳା ଓ ଲଲାଟରେ ଅର୍ଦ୍ଧଚନ୍ଦ୍ର । ପୁରାଣରେ ବର୍ଣ୍ଣନା ରହିଛି, ଗରୁ ଅସୁରର ପୁତ୍ର ଦୁର୍ଗମ ଦୁହ୍ନାଙ୍କଠାରୁ ବଳପ୍ରାପ୍ତ ହୋଇ ଅପମିତ ଶକ୍ତିଲାଭ କଲା । ସମଗ୍ର ଦେବଗଣ ତାର ଦୌରାତ୍ମ୍ୟରେ ଅତିଷ୍ଠ ହୋଇପଡ଼ିଲେ । ଶେଷରେ ଏଥିରୁ ନିଆରଲାଗି ତଥା ଦୁର୍ଗମର ସହୀର ଲାଗି ଦେବଗଣ ଦେବୀ ଭଗବତୀଙ୍କ ପାଖରେ ସୁଚିତଲେ । ଦେବଗଣଙ୍କୁ ପ୍ରସନ୍ନ ହୋଇ ଦେବୀ ଅସୁର ସହ ଯୁଦ୍ଧ କଲେ । ଯୁଦ୍ଧକାଳରେ ଦେବୀଙ୍କ ଶରୀରରୁ ଅନ୍ୟାନ୍ୟ ମହାଶକ୍ତି ସହିତ 'ବଗଳା' ଆଦିର୍ଭୂତା ହେଲେ । ତତ୍ତ୍ୱ ସାହିତ୍ୟରେ ବଗଳାଙ୍କ ଉତ୍ପତ୍ତି ସମ୍ବନ୍ଧରେ ଉଲ୍ଲେଖ ଅଛି ଯେ ସତ୍ୟଯୁଗରେ ପବଳ ବେଗରେ ବାୟୁପ୍ରବାହ ହେଲା । ତେଣୁ ଦେବଗଣ ସୃଷ୍ଟି ଲୋପ ପାଇଯିବ ବୋଲି ଆଶଙ୍କା କଲେ । ସେମାନେ ଦେବୀ ଭଗବତୀଙ୍କୁ ସୁଚି କଲେ ପ୍ରବଳ ବାୟୁପ୍ରବାହକୁ ପ୍ରତିରୋଧ କରିବା ଲାଗି । ଦେବୀ ସେମାନଙ୍କ ପ୍ରତି ପ୍ରସନ୍ନହୋଇ ହରିଦ୍ୱା ନାମକ ସରୋବରରେ ଜଳହାଡ଼ା କଲେ । ଫଳରେ ବାୟୁପ୍ରବାହ ସମିତ ହେଲା । ସେହି ହୃଦ ପାଖରେ ଦେବୀ 'ବଗଳା' ରୂପେ ବିରାଜିତା ହେଲେ ।

ଦେବୀ 'ମାତଙ୍ଗୀ' ହେଉଛନ୍ତି ନବମ ମହାବିଦ୍ୟା । ଦେବଗଣ ଶୁଣିଶୁଣି ବୈଦ୍ୟଙ୍କଦ୍ୱାରା ବ୍ୟତିବ୍ୟସ୍ତ ହେଲେ । ତେଣୁ ହିମାଳୟ

ପାଦଦେଶରେ ମାତଙ୍ଗ ଗଣି ଆଶ୍ରମକୁ ଯାଇ ଦେବୀ ଭଗବତୀଙ୍କୁ ଖୁସି କଲେ । ଦେବୀ ପ୍ରସନ୍ନା ହୋଇ ମାତଙ୍ଗ ଗଣିଙ୍କର ପତ୍ନୀ ମତଙ୍ଗୀ ରୂପରେ ଦେବଗଣଙ୍କୁ ଦର୍ଶନ ଦେଲେ । ସେହି ଦେବୀ ହେଉଛନ୍ତି ମତଙ୍ଗ ଶଶୀଶେଖରୀ, ତ୍ରିନୟନୀ, ଗଦୁଦିହାସନ ଅଧୁରୁଦ୍ୱା, ବିଦିଧା ପୁଷ୍ପ ଭୃକ୍ଷିତା, ପାନପୟୋଧରୀ, ସ୍ଥିତହାସିନୀ ଓ ଚତୁର୍ଭୁଜା । ହସ୍ତରେ ଖୋଭାପାଏ ପାଶ, ଅକ୍ଷୁଣ୍ଣ, ଅସି ଓ ଖୋବଳ । ଦେବୀ ମଧ୍ୟ ମତଙ୍ଗ, ଇତିହାସମାତଙ୍ଗୀ, ସୁମୁଖା ମାତଙ୍ଗୀ, ବୈଶ୍ୟମାତଙ୍ଗୀ ଓ ସର୍ବ ମତଙ୍ଗ ଆଦି ଛଅ ପ୍ରକାର ମାତଙ୍ଗୀ ରୂପେ ପରିକଳ୍ପିତା ।

ଦଶମ ମହାବିଦ୍ୟା କମଳା । ଦେବୀ କମଳା ହେଉଛନ୍ତି ଚନ୍ଦ୍ରଦେବୀ ଭବାନୀଙ୍କର ଶାନ୍ତ ରୂପ । ତପନୀୟାବର୍ଣ୍ଣା, ଅଭୟର ପତ୍ନୀ, ଶିଖରୀ ନନ୍ଦିନୀ । ଦେବୀ କମଳାସନରେ ଉପବିଷା । ତାଙ୍କୁ ଲକ୍ଷ୍ମଣପୁତ୍ର ମଧ୍ୟ ଆରାଧନା କରାଯାଏ । କମଳା ଓ ବିମଳା ଯଥାକ୍ରମେ ଦେବୀଙ୍କର ଦୁର୍ଗ ଓ ପାତାଳବାସିନୀ କାଳର ନାମଦୟ । ସେ ଦ୍ୱିଭୁବନରେ ମହାଶକ୍ତିର ପରିକିତା । ପୁରାଣରେ ବର୍ଣ୍ଣନା ରହିଛି, ବୁଦ୍ଧା ସୃଷ୍ଟି ସର୍ବନାଲୟ ଯେଉଁ ତପସ୍ୟାରତ ଥା'ନ୍ତି । ତାଙ୍କ ତପସ୍ୟା ବନେ ଦେବୀ ପୁରୀ ଯେଉଁ ଆଦିର୍ଭୂତା ହୋଇଥିଲେ । ଆହୁରି ସମୁଦ୍ର ମନ୍ଥନରୁ ଦେବୀ ଅଦିର୍ଭୂତା ହୋଇଥିଲେ ବୋଲି ମଧ୍ୟ ପ୍ରମାଣ ମିଳେ । ହସ୍ତରେ ତାଙ୍କର ଦୁର୍ଗା ଘଟ । ଦେବୀଙ୍କର ତଳ ବାମ ହସ୍ତରେ ବରଦମୁଦ୍ରା, ଯେଉଁ ହସ୍ତ ପଦ୍ମ, ଉପର ଦ୍ୱାହାଣ ହସ୍ତରେ ପଦ୍ମ ଓ ତଳହସ୍ତରେ ଅଭୟମୁଦ୍ରା । ଶେଷ ବାରିପାଖରେ ତାରୋଟି ହସ୍ତା ତାଙ୍କୁ ଅମୃତ ଜନନରେ ଅର୍ପଣ କରୁଛନ୍ତି । ଏହାର ରହସ୍ୟ ହେଉଛି ମନୁଷ୍ୟର ଧନପୁଷ୍ଟି ପରେ ଯେ ସମସ୍ତଙ୍କ ଦ୍ୱାରା ଆଦୃତ ହୋଇଥାଏ ।

ଦଶମହାବିଦ୍ୟା ଶକ୍ତିପରମ୍ପରାର ଏକ ବର୍ଣ୍ଣିତ ଓ ଗର୍ଭିତ ପରିପ୍ରକାଶ । ଦେବୀ ଭାଗବତ ଓ ତତ୍ତ୍ୱଶାସ୍ତ୍ରରେ ଏହାର ବୈଦି ପାଞ୍ଜଳଭାବରେ କରାଯାଇଛି । ତତ୍ତ୍ୱଶାସ୍ତ୍ର ମତରେ ଦଶମହାବିଦ୍ୟା ସାଧନ ଲାଗି ଦେବୀଙ୍କୁ ଦଶ ରୂପରେ ଆରାଧନା କରାଯାଉଥାଏ । ଦେବୀଭାଗବତର ମୂଳ ରହସ୍ୟ ହେଉଛି; ଶକ୍ତି ଏକ ଓ ଅଭିତ । ତେଣୁ ମାତୃ ଆଦିର୍ଭୂତା ହୁଅନ୍ତି ଭିନ୍ନ ଭିନ୍ନ ରୂପରେ । ସେହି ଅଦିର୍ଭୂତା ଦେବୀ ଦୁର୍ଗତିକାଳରେ ଭୟଙ୍କରୀ ରୂପେ ଆଦିର୍ଭୂତା ହୋଇ ଦଶମହାବିଦ୍ୟା ସତ୍ୟମାର୍ଗରେ ପରିଚାଳିତ ହେବାଲାଗି ନିର୍ଦ୍ଦେଶ ଦିଅନ୍ତି । ଅମର୍ତ୍ତମାନ ବିଭିନ୍ନ ସ୍ଥାନରେ ଦଶମହାବିଦ୍ୟାଙ୍କ ବିଗ୍ରହମାନ ରହିଛି । ଦୁର୍ଗ ବିଧୁବିଧାନ ଅନୁଯାୟୀ ଏଠାରେ ପୂଜାର୍ଚ୍ଚନା କରାଯାଉଛି ।

ପାତାଳଶା ଭାଗବତ, ଚର୍ଚ୍ଚିତା ଶାନ୍ତିର ଶତ୍ରୁକ୍ଷୟ, ନନ୍ଦୀ

ଦୁର୍ଗ ପୂଜା

# ଓଡ଼ିଶାରେ ପର୍ଯ୍ୟଟନ ପରିକ୍ରମା

● ଶ୍ରୀମତୀ ସମୁଦ୍ରା ବଡ଼ଜେନା

ଜମିନୀୟ ପୁରୁଷ, ପୌରାଣିକ ସ୍ତୁତି, ଐତିହାସିକ କାର୍ତ୍ତ ଏବଂ ଜାଲଜୟା କଳା, ସ୍ଥାପତ୍ୟ, ସଭ୍ୟତା ଓ ସଂସ୍କୃତିର ଗଢ଼ାପନ ଓଡ଼ିଶା ବିଶ୍ୱର ପର୍ଯ୍ୟଟନ ମାନଚିତ୍ରରେ ଏକ ମହତ୍ତ୍ୱପୂର୍ଣ୍ଣ ସ୍ଥାନ ମଞ୍ଜନ କରିଛି । ଘନ ଅରଣ୍ୟ, ବିଗ୍ରହବିହାରୀ ପର୍ବତମାଳା, ବିସ୍ତୃତ ବେଳାଭୂମି, ଐତିହ୍ୟମଣ୍ଡିତ ମନ୍ଦିର, ଅନନ୍ତ ସାଗର, ଅସଂଖ୍ୟ ନଦନଦୀ, ଜଳପ୍ରପାତ, ବିରଳ ଜୀବଜନ୍ତୁ ଓ ବୈଦିତ୍ୟମୟ ଜୀବନ ଏହି ପରମ ପବିତ୍ର ରମଣୀୟ ଭୂମିକୁ ଯୁଗ ଯୁଗ ଧରି ଦେଶ-ବିଦେଶର ପର୍ଯ୍ୟଟକମାନଙ୍କୁ ଆକୃଷ୍ଟ କରି ଆସିଛି । ସେଥିପାଇଁ କୁହାଯାଇଛି- 'ଉତ୍କଳସ୍ୟ ସମୋ ଦେଶୋ ନାସ୍ତି ନାସ୍ତି ମହାତମେ । ଅନୁପମ ପ୍ରାକୃତିକ ସୌନ୍ଦର୍ଯ୍ୟ ଓ ସଂସ୍କୃତିକ ଗମ୍ଭୀରରେ ସମୃଦ୍ଧ ସେହି ଓଡ଼ିଶାର ଅଗଣନ ଦର୍ଶନୀୟ ସ୍ଥାନଗୁଡ଼ିକ ମଧ୍ୟରୁ କେତୋଟି ସମ୍ପର୍କରେ ସମ୍ୟକ୍ ପ୍ରଦାନ :

<b>କୋରାପୁଟ ଜିଲ୍ଲା</b>		<b>କୁଆପଡ଼ା ଜିଲ୍ଲା</b>	
ବରା	: ଜଳପ୍ରପାତ	କୋମଳା	: ମା ପ୍ରାଚୀନ ନୁଲୁଲଗଡ଼
ବୁଢ଼ମା	: ଜଳପ୍ରପାତ-ଜଳବିଦ୍ୟୁତ୍ ପ୍ରକଳ୍ପ	କୁଡ଼ାଜମଳା	: ପାତାଳେଶ୍ୱର ମନ୍ଦିର
ବୁଢ଼େଶ୍ୱର	: ଗୁମ୍ଫା-ଶିବମନ୍ଦିର	କୁଆପଡ଼ା	: ପାତାଳଗଙ୍ଗା ମନ୍ଦିର-ପୌରାଣିକ ମାରାଗୁଡ଼ା ଉପତ୍ୟକା
କୋରାପୁଟ	: ଜଳଭଣ୍ଡାର	ଯୋଗାମଠ	: ପ୍ରାଗୈତିହାସିକ ଗୁମ୍ଫା
କୋରାପୁଟ	: ଶାବର ଶ୍ରୀକ୍ଷେତ୍ର	<b>ନବରଙ୍ଗପୁର ଜିଲ୍ଲା</b>	
କନ୍ଦୁର	: ବିଜୁମାଟିତ୍ୟଙ୍କ ବହିଂଶ ସିଂହାସନ-ସର୍ବେଶ୍ୱର ଶିବମନ୍ଦିର	ପାପଡ଼ାହଣ୍ଡି	: ପ୍ରାଚୀନ ଶିବମନ୍ଦିର
ପୁଆର	: ଜୈନ ଧର୍ମପୀଠ	<b>ପୁରୀବାଣୀ ଜିଲ୍ଲା</b>	
ପୁରୀବେଡ଼ା	: ମିର ବିମାନ ଗଞ୍ଜନନିର୍ମାଣ କାରଖାନା	ବେଲପର	: ଅଭୟାରଣ୍ୟ-କୁଟିଆକନ୍ଥ ଆଦିମ ଅଧିବାସୀ ବସତି
<b>ମାଲକାନଗିରି ଜିଲ୍ଲା</b>		ବଳାଶା ଗୁମ୍ଫା	: ଠାକୁରାଣୀ ବେଳାଦେବୀ ପୀଠ
ମାଲକାନଗିରି	: ଆଦିବାସୀ ସଂସ୍କୃତିର ଆଦିପୀଠ	ଚକାପାଡ଼	: ବିଶ୍ୱପାଞ୍ଚ ମନ୍ଦିର
ଦାଲିଗମଳା	: ଜଳବିଦ୍ୟୁତ୍ ପ୍ରକଳ୍ପ	ଦାରିଙ୍ଗିବାଡ଼ି	: ଓଡ଼ିଶାର ନାଶ୍ତ୍ରୀ
ବିରୁବୋଞ୍ଚା	: ବଣ୍ଡା ସଂସ୍କୃତି ପୀଠ	ଫୁରୁଡ଼ି	: ଜଳପ୍ରପାତ
<b>ବଲାହାଣ୍ଡି ଜିଲ୍ଲା</b>		ପୁରୁଣାକଟେ	: ଦେବୀ ଜୈରବା ପୀଠ
ଅନୁଗରାଡ଼	: ପ୍ରାଚୀନ ଦୁର୍ଗ	<b>ରାୟଗଡ଼ା ଜିଲ୍ଲା</b>	
ଅମପାଣି	: ରମଣୀୟ ସ୍ଥାନ	ଦେବଗିରି	: ଉପତ୍ୟକା
ବେଲଗଣ୍ଡି	: ସପ୍ତମାତୃକା ମୂର୍ତ୍ତି, ଶିବମନ୍ଦିର : ପ୍ରାଚୀନ ଶିଳାଲିପି	ହାତୀପଥର	: ରମଣୀୟ ସ୍ଥାନ
<b>ବୁଢ଼ହଣ୍ଡି</b>		ମିଳାଝୋଲା	: ଚିନି ନଦୀର ସଙ୍ଗମସ୍ଥଳୀ
ବୁଲଗଡ଼	: ପ୍ରାଚୀନ ଗୁମ୍ଫା - ପାହାଡ଼ରେ ଖୋଦିତ ଚିତ୍ରଲିପି	ପଟମପୁର	: ମାଣିକେଶ୍ୱର ଶିବମନ୍ଦିର
ବରଲାପାଟ	: ପୁରାତନ ଦୁର୍ଗ -ଓଡ଼ିଆ ଅଭିଲେଖ-ଲକ୍ଷ୍ମେଶ୍ୱରୀ ମନ୍ଦିର	ରାୟଗଡ଼ା	: ଚିନିକଳ-ଫେରୋମାଙ୍ଗାନିକ କାରଖାନା-କାଗଜକଳ
ଫୁରୁଲିଙ୍ଗଗଣ	: ଅଭୟାରଣ୍ୟ	<b>ସୁବର୍ଣ୍ଣପୁର</b>	
ଭୟାବତୀ	: ଜଳପ୍ରପାତ	ତରଡ଼ା	: କପିଳେଶ୍ୱର ମନ୍ଦିର
ବାବଣଧାର	: ଠାକୁରାଣୀ ମାଣିକେଶ୍ୱରୀଙ୍କ ଆଦିପୀଠ	ପାପଣୟ ଘାଟ	: ଭଗବାନ ଗୋପାଳଙ୍କ ପୀଠ
	: ଜଳପ୍ରପାତ	ସୋନପୁର	: ମନ୍ଦିର ମାଲିକା

ଉତ୍କଳ ପ୍ରସଙ୍ଗ

**ସୁନ୍ଦରଗଡ଼ ଜିଲ୍ଲା**

- ବେଦବ୍ୟାସ : ଯଜ୍ଞମ ସ୍ଥଳା
- ଶତ୍ରୁଧାର : ଜଳପ୍ରପାତ
- ମନ୍ଦିରା : ନଦୀବନ୍ଧ
- ମିରିଗଣୋଜ : ଜଳପ୍ରପାତ
- ହେମଗିରି : ପ୍ରାଗୈତିହାସିକ ଜଳା ଓ ସ୍ତୂପତ୍ୟ

**ବଲାଙ୍ଗିର ଜିଲ୍ଲା**

- ହରିଶଙ୍କର : ଜଳପ୍ରପାତ-ଶିବ-ବିଷ୍ଣୁ ମନ୍ଦିର, ଭୈରବୀ ମନ୍ଦିର

**ବିଜିଳା**

- ଧୋଗା ସରଡ଼ା : ଧାର୍ମିକ ପୀଠ
- ପାଟଣାଗଡ଼ : ଯୋଗେଶ୍ଵର ମନ୍ଦିର
- ପାଟଣାଗଡ଼ : ଚାନ୍ଦିକପୀଠ-ଶିବମନ୍ଦିର-ପୁରାତନ ସେନାଭାଗଣା

**ପର୍ଲଟଲା**

- ଚିଟିଲାଗଡ଼ : ଚଣ୍ଡୀମନ୍ଦିର
- ଚିଟିଲାଗଡ଼ : କୁମୁଡ଼ା ପାହାଡ଼ ଗୁମ୍ଫାରେ ଧବଳେଶ୍ଵର ମନ୍ଦିର

**ରାଣାପୁର-ଝରିଆଳ**

- ଚୌଷଠୀଯୋଗିନୀମନ୍ଦିର-ଇଟାରେ ନିର୍ମିତ ବିଷ୍ଣୁମନ୍ଦିର

**ବରଗଡ଼ ଜିଲ୍ଲା**

- ବରଗଡ଼ : ଧନୁଯାତ୍ରା
- ନୃସିଂହନାଥ : ନୃସିଂହନାଥ ମନ୍ଦିର-ବୌଦ୍ଧ ପୀଠ-ଗଣମାର୍ଜନ ପର୍ବତର ଜଳପ୍ରପାତ

**ଗଜପତି ଜିଲ୍ଲା**

- ମହେନ୍ଦ୍ରଗିରି : ପଞ୍ଚପାଣ୍ଡବ ମନ୍ଦିର : ଶୈବ କ୍ଷେତ୍ର

**ଗଞ୍ଜାମ ଜିଲ୍ଲା**

- ତାରାତାରିଣୀ : ତାରାତାରିଣୀ ମନ୍ଦିର
- ଜଗନ୍ନାଥ : ସମ୍ରାଟ ଅଶୋକଙ୍କ ଅନୁଶାସନ
- ନାରାୟଣୀ : ନାରାୟଣୀ ମନ୍ଦିର
- ନିର୍ମଳ ଝର : ଶିବ, ରାଧାକୃଷ୍ଣ, ବିମଳା ଓ ଦଧିବାମନ ମନ୍ଦିର

**ତତ୍ପାଣି**

- ଗୋପାଳପୁର : ଜଗ୍ଞ ପ୍ରସବଣୀ
- ଚିଲିକା : ବନ୍ଦର-ବେଳାକୁମ୍ଭୀ
- ବୁରୁଡ଼ା : ହୃଦ-ନୌ-ତାଲିମ କେନ୍ଦ୍ର
- ଆର୍ଯ୍ୟପଲ୍ଲୀ : ବିଗ୍ରହନାରାୟଣୀ ମନ୍ଦିର
- ବୁଝୁପୁର : ବେଳାକୁମ୍ଭୀ
- ଆପିକା : ଜଗନ୍ନାଥ ମନ୍ଦିର, ଠାକୁରାଣୀ ମନ୍ଦିର, ନୀଳକଣ୍ଠେଶ୍ଵର ମନ୍ଦିର, ସତ୍ୟନାରାୟଣୀ ମନ୍ଦିର

**ଆପିକା**

- ଆପିକା : ଖମ୍ବେଶ୍ଵରୀଠାକୁରାଣୀ, ତ୍ରିଦେବେଶ୍ଵର ମନ୍ଦିର

**ବୁଲାଡ଼**

- ବୁଲାଡ଼ : ବ୍ୟାଘ୍ରଦେବୀ ମନ୍ଦିର

**ଝାରସୁଗୁଡ଼ା ଜିଲ୍ଲା**

- ବିଷମ ଖୋଲ : ରମଣୀୟ ରୁମ୍ଫା-ପ୍ରାଚୀନ ଶିଳାଲେଖ
- ବୌଦ୍ଧଜିଲ୍ଲା : ବୌଦ୍ଧ ଧର୍ମ ପୀଠ- ନବଗୁମ୍ଫାମନ୍ଦିର
- ବୌଦ୍ଧ : ଅନନ୍ତ ବିଷ୍ଣୁ-ତାରିଣୀ

**ଦେବଗଡ଼ ଜିଲ୍ଲା**

- ପ୍ରଧାନଘାଟ : ଜଳପ୍ରପାତ

**କେନ୍ଦୁଝର ଜିଲ୍ଲା**

- ବଡ଼ଘାଘରା : ଜଳପ୍ରପାତ
- କୋଶଳେଶ୍ଵର : କୋଶଳେଶ୍ଵର ମନ୍ଦିର
- ଘଟଗାଁ : ମା ତାରିଣୀ ମନ୍ଦିର
- ହାଣ୍ଡି ଧୁଆ : ଜଳପ୍ରପାତ
- ଶତ୍ରୁଧାର : ଜଳପ୍ରପାତ
- ମୁର୍ଗା ମହାଦେବ : ଜଳପ୍ରପାତ-ମୁର୍ଗା ମହାଦେବ ମନ୍ଦିର
- ସାନ ଘାଘରା : ଜଳପ୍ରପାତ
- ସାତାବିଝି : ବାବଣ ଛାୟା ଶିଳା ଲେଖ
- କେନ୍ଦୁଝରଗଡ଼ : ବିଶ୍ଵ ଜଗନ୍ନାଥ, ବିଜଳାଳୀ, ପଞ୍ଚବୀମଣି

**ମୟୂରଭଞ୍ଜ ଜିଲ୍ଲା**

- ବାଙ୍କିଗିପୋଖୀ : ଶିମିଳିପାଳ ନାଟ୍ୟଅଭିଯୋଗକର୍ତ୍ତୃକ ପଥ
- ଦେଓକୁଣ୍ଡ : ଦର୍ଶନୀୟ ସ୍ଥାନ
- ଯଶାପୁର : ଶିମିଳିପାଳ ଅନୁରାଗର ପ୍ରତୀକ
- ବାରିପଦା : ଜଗନ୍ନାଥ ମନ୍ଦିର-ଜଗନ୍ନାଥଙ୍କ ଚତୁର୍ଥ ଦୁର୍ଗ-ସଂଗ୍ରହାଳୟ
- ଝୁଟି : କିବଳେଶ୍ଵରୀ ମନ୍ଦିର-ପୌରାଣିକ ବିଶ୍ଵ

**କୁଦାଳ**

- କୁଳିଅଣା : ପୁରାତନ ପ୍ରସର ସମେତା
- ଶିମିଳିପାଳ : ପ୍ରାଚୀନ ସମେତା
- ଶିମିଳିପାଳ : ନାଟ୍ୟ ଅଭିଯୋଗକର୍ତ୍ତୃକ-ବ୍ୟାପାରଖଣ୍ଡ
- କେନ୍ଦୁ-ଜଗତମ ଜଳପ୍ରପାତ : କେନ୍ଦୁ-ଜଗତମ ଜଳପ୍ରପାତ
- ବାବୁଳା, ବରେଣୀପାଣି, ଜଗନ୍ନାଥ ମନ୍ଦିର

**ଠାକୁରମୁଣ୍ଡା**

- ସମ୍ବଲପୁର ଜିଲ୍ଲା : ବିମଳେଶ୍ଵର ମହାଦେବ ମନ୍ଦିର
- ହୁମା : ନଦୀବନ୍ଧ
- ହୀରାକୁଡ଼ : ଜଳବିଦ୍ୟୁତ୍ କେନ୍ଦ୍ର
- ଚିଠିଲିମା : ସମଲେଶ୍ଵରୀ ମନ୍ଦିର
- ସମ୍ବଲପୁର : ଅଭୟାଳୟ
- ଜଞ୍ଜାଳୋଠି

**ପୁରୀଜିଲ୍ଲା**

- ପୁରୀ : ଶ୍ରୀଜଗନ୍ନାଥ ମନ୍ଦିର
- କୋଣାର୍କ : ସୂର୍ଯ୍ୟ ମନ୍ଦିର
- ଅସ୍ତରଙ୍ଗ : ବେଳାକୁମ୍ଭୀ
- ବାଲିଘାଟ : ବେଳାକୁମ୍ଭୀ



# କର୍ମାପୁଜା : ସ୍ତୋତ୍ର ଓ ଗୀତ

• ଡକ୍ଟର ହାଡ଼ିବନ୍ଧୁ ମିଶ୍ର

ଆଦିବାସୀ ସମ୍ପର୍କ ମଣିଷ । ପୁକୁଟି ପରି ଶାନ୍ତ, ସ୍ଥିର ଆଉ ଉନ୍ମୁକ୍ତ । ସେ ଅନ୍ୟାୟ, ଅତ୍ୟାଚାର-ଶୋଷଣରେ ପୁକୁଟି ପରି ଉଗ୍ର ହୁଏ, ଫଳରେ କଡ଼ ପ୍ରାଣରେ ତାର ଅଗ୍ନିର ଗୁଳିଙ୍ଗ ଉଦ୍‌ଗାଳଣ ହୁଏ । ଏଣୁ ସେ ଭାମ ଆଉ ନାହିଁ । ଏଇ ଭାମ ରୂପରେ ସେ ପୁକୁଟିଠାରେ ଦେଖେ ଅପୂର୍ବ ଶକ୍ତି । ସୂର୍ଯ୍ୟ, ପୃଥିବୀ, ଝରଣା, ପାହାଡ଼, ପର୍ବତ, ନଦୀ, ବୃକ୍ଷ ତା' ଆଖିରେ ଦେବତା । ପୁକୁଟିର କାନ୍ଧ ରୂପରେ ସେ ଅନୁଭବ କରେ ଭାମ ତଥା ଭୈରବ, ଆଉ ଭୈରବୀୟ ଅଦୃଶ୍ୟ ଶକ୍ତି-ଯାତ୍ରା ଆପେ ଆପେ ଗଢ଼ି ଉଠିଛି, ଆଉ ନିଜେ ଫଳ, ପୁଷ୍ପ ଖାଦ୍ୟ ଦେଉଛି । ଏଣୁ ସେ ଦାରୁ ଦେବତାର ମଧ୍ୟ ପୂଜକ । ତାକୁ ଦେବଦେବୀ ଭାବେ ପୂଜାକରି ସେ ଆଶାୟା ହୋଇଥାଏ । ଏପରି ଆଦିମ ମଣିଷ ଯେ ଗୋଟାଏ ଜଜନା ବା ଭାମନା କରିଥିବ, ଆଉ ଯଦି ତାହା ଘଟିଯାଏ, ସେ ବିଶ୍ୱାସ କରେ ତାହା ଦେବାଙ୍କର ଆଶୀର୍ବାଦ ବା ଗୁଣିଗାରୁଡ଼ିର ଫଳ । ଏପରିକି ଭାମା(ପୁରୋହିତ) ସଂସ୍କୃତିର ପ୍ରତିନିଧି 'ବେରୁଣା' ବା 'ଦିଶାବା'ର ଆଶୀର୍ବାଦ ବୋଲି ମନେ କରେ ।

ସେ ଯୁଗପୁଣ୍ୟ ଧରି ବୃକ୍ଷପୂଜା ବା ଦାରୁଦେବତାର ପୂଜା କରି ବାଲିଛି । ଶବ୍ଦମାନେ 'ଅପସାରଣ' ଗଢ଼ତଳେ 'ଜନାଲୋ' ବା 'ଜଗନ୍ନାଥ' ଦେବତା ଅଛନ୍ତି ବୋଲି ନୂଆଖାଇ ଦିନ ସେହି ଗଢ଼ତଳେ ପୂଜା କରି ପ୍ରଥମ ଶୟର ଅଳ ଅର୍ପଣ କରନ୍ତି । ପ୍ରାଚୀନ ପରମ୍ପରା-ଚଳଣି ନେଇ ତଳି ଆସୁଥିବା କୋରାପୁଟର ବଞ୍ଚାମାନେ ଶିଳ୍ପିନୀ ଗଢ଼ର ଚାଳ ପୋତି ଗାଡ଼ିସାରା ନାଚନ୍ତି । ସେପରି ଓରାମ୍ କିସାନ, ମୁଣ୍ଡା, ଖଡ଼ିଆ 'କର୍ମାଗଢ଼'ର ଚାଳ ପୋତି କର୍ମା ନାଚରେ ମଜଗୁଲ ରୁହନ୍ତି ଗାଡ଼ିସାରା । ବୃକ୍ଷ ହିଁ 'ଜଗନ୍ନାଥ'-ବେଳ ଗଢ଼ ହିଁ 'ଶିବ'-'କର୍ମାଚାଳ' ହିଁ କର୍ମାସୁମିଳା ବା ଦେବୀ ଦୁର୍ଗା । ତେଣୁ କର୍ମାସାଳା ହେଉଛନ୍ତି ଦେବୀ ଦୁର୍ଗାଙ୍କର ପତାଳ । ଏହି ବୃକ୍ଷପୂଜା ଆଦିବାସୀମାନଙ୍କର ପରମ୍ପରା ହୋଇଥିଲେ ମଧ୍ୟ କାଳକ୍ରମେ ଆର୍ଯ୍ୟମାନଙ୍କ ଦ୍ୱାରା ଆଦୃତ ହୋଇ ବେଦ-ପୁରାଣରେ ଗୃହୀତ ହୋଇଛି । ଦାରୁ ଦେବତା ବା ଦାରୁରେ ବହୁସ୍ତ୍ରାପନ ପୁରାଣ ପ୍ରସିଦ୍ଧ । ଯାହା ଜଗନ୍ନାଥ-ବଳଭଦ୍ର-ସୁଭଦ୍ରାରେ ପରିଣତ ହୋଇ ତିନି ଠାରୁ ଶାଶ୍ୱତସ୍ୱଭାବର ଧର୍ମରେ ପରିଣତ ହୋଇଛି । ମାତ୍ର ଏହା ମୂଳରେ ଆଦିବାସୀ ସଂସ୍କୃତିର ଦେବତା ତଥା ଧର୍ମ-ଧାରଣା ନିହିତ । ଏଇ ଦାରୁ-ଦେବତାର ସମସ୍ତ ଦାୟିତ୍ୱ 'ଦରତା'ମାନେ ଗ୍ରହଣ କରିଛନ୍ତି । ଓଡ଼ିଶା ଭୂଇଁ ଆଦିବାସୀ ତଥା ଶବ୍ଦର ଆଦିମାନି । କାଳେ କାଳେ ଆର୍ଯ୍ୟର ଆକ୍ରମଣରେ ବାଧାଦେଇ ଶେଷକୁ ନାନା ଭାବରେ ଆର୍ଯ୍ୟମାନ ଗ୍ରହଣ କରି ମଧ୍ୟ ନିଜର ପ୍ରାଣ-ପ୍ରଦାନ କାନ୍ଧ ରଖିଛି । ନାନାତଳ ବା ପୁରାଣ ଜଗନ୍ନାଥ ଆଦି ମଧ୍ୟ ଏଇ ପ୍ରାଣ-ପ୍ରଦାନର ପତାଳ । (ନାଳକଣ୍ଠ ଦାସଙ୍କ ଗୀତା ପ୍ରବେଶ) ।

ଆଦି ସଂସ୍କୃତି, ପ୍ରାଚୀନ ପୁରାଣ, ରାମାୟଣ, ମହାଭାରତ, ଭୀଷ୍ମ ମଧ୍ୟ ସେକଥା ସ୍ୱୀକାର କରିଛି । ତୁଳସୀ, ବେଲ, ଅଶ୍ୱତ୍ଥ, ବନ୍ୟା ପୂଜା ଆଦିବାସୀ ସଂପ୍ରଦାୟରୁ ଯାଇ ହିନ୍ଦୁ ସଂସ୍କୃତିରେ ପ୍ରବେଶ କରିଛି । ଏଣୁ ଗୀତା ମତରେ "ଉର୍ଦ୍ଧ୍ୱମୁଳମଧ୍ୟଶାଖାମଶ୍ୱତଃ ପ୍ରାଚୁରଫଳା ଛନ୍ଦାସି ଯସ୍ୟ ପର୍ଣ୍ଣାନି ଯସ୍ର ଦେବ ସ ଦେବବିତ୍ । (ଗୀତା ୧୫/୧୫)

ଅର୍ଥାତ୍ ଉର୍ଦ୍ଧ୍ୱମୁଳ ଅଧଃ ଶାଖାକୁ ଅଶ୍ୱତ୍ଥ(ପିତ୍ତଳ) ବୃକ୍ଷରୂପରେ ବା ବହୁ କୁହାଯାଏ । ଆଉ ଛନ୍ଦଗୁଡ଼ିକୁ ପତ୍ର, ତାହାକୁ ପିଏ ୧୫୫, ୧୬ ପୁକୁଟ 'ଦେବବିତ୍' ବୋଲି କୁହାଯାଇଛି ।

ବୃକ୍ଷକୁ ଦେବତା ସ୍ଥାନ କରିବା ଆଦିମ ଚଳଣିର ଚିହ୍ନ । ସେମାନେ କରମା ଗଢ଼କୁ ମଧ୍ୟ ଦେବାଙ୍କର ପ୍ରତୀକ ବୋଲି ଅନୁଭବ ମାନି ଆସୁଛନ୍ତି । ଏଇ ଦେବାଙ୍କୁ ନେଇ ଅନେକ ବିଶ୍ୱାସ ଗଢ଼ିଛି ।

**ସ୍ତୋତ୍ର :** ଏଇ ଦେବାଙ୍କର ସ୍ତୁତିଗାନ ପାର୍ବଣତା, ଉପବେଶୀ ସଂସ୍କୃତ ଶ୍ଳୋକ ନାହିଁ । ସଧାରଣ ବିଶ୍ୱାସ ଆଉ ସରଳ ଗୀତ ହିଁ ତେ ସ୍ତୋତ୍ର ।

ଯଥା : "କୁହାର ମାଗୋ କରମ୍ ସାଳା  
ଝାଡ଼େ ଝୁଡ଼େ ଥାଇ  
ଅପୂର୍ଣ୍ଣିକେ ପୁତ୍ର ଦେଉ, ଧନୀ କରି ଥାଉ"  
"କାରାମ୍ କାରାମ୍ ବା'ବା ପେଲୋ ଗୋ  
କାରାମ୍ ନିୟେ ପାର ତାରୁ ଗାର  
ପାରେ ତାନ୍ତି ନିତିୟା ଆଖେଡ଼ାନୁ ଗାଡ଼େବା  
ଡ଼ିଣ୍ଡା କାରାମ୍ ଗାଡ଼ାରିନ, ରାର ।" (ନିର୍ଦ୍ଦିଷ୍ଟ-ଝିଉନ ଗୀତ)

(୧) ପ୍ରଥମ ଗୀତ ଆଦିବାସୀ ତଥା ଆଞ୍ଚଳିକ ରାଷ୍ଟ୍ରରେ କୁହା କରମ୍‌ସାଳା ଝାଡ଼େ ଝୁଡ଼ି ଅର୍ଥାତ୍ ବଣ ଜଙ୍ଗଲରେ ଥାଏ । ଗୀତ ପୂଜାକଲେ ପୁତ୍ରହୀନ ପୁତ୍ର ସନ୍ତାନ ପାଇ ବାଣ ରକ୍ଷା କରେ-କରି ଲୋକ ପୂଜା କରି ଧନୀ ହୁଏ । ସେପରି (୨) ଧାଡ଼ା କହୁଣ୍ଡି ଧାଡ଼ା ଲୋ ପ୍ରିୟତମା, କର୍ମା କର୍ମା କହୁଣ୍ଡି, ସେ ପାରେତାନୁ(ପର୍ବତରେ) ଧାଡ଼ା ସେ ପୁଣି ତୋର ଆଖଡ଼ା ବା ବଡ଼ତାଞ୍ଚରେ ପୋଡ଼ା ହେଲେ ପୁରାଣ ଧାଡ଼ା ଧାଡ଼ା ନାତିବା ।

ଏଇ ତା'ର ବିଶ୍ୱାସ । ଦେବୀ ଜଗନ୍ନାଥ ଦୁର୍ଗା ପର୍ବତର କାଳରେ ଥାନ୍ତି । ତାର ପୂଜା ଆରାଧନା କଲେ ଶୁଭଫଳ ମିଳେ ।

**ପରମ୍ପରା :** ପରିବେଶ କର୍ମାଦେବୀ ବା କର୍ମିନ ଦେବୀଙ୍କୁ ନେଇ ଅନେକ କଥାମା ଗଢ଼ି ତାହାର କାହାଣୀ ସରଳ । ମଣିଷ ପ୍ରାଣରେ ଆଧ୍ୟାତ୍ମିକ ଦେବତା ମୂଳ

କହେ ପୁଣି

କଲେ । ବ୍ୟକ୍ତିକୁ କର୍ମ-ଉତ୍ତଳ କରିଥାଏ । ଭୁଲ ହୁଏ, ଗର୍ବ ଅଭିମାନରୁ  
 ଶୀତଳରେ । ବାସ୍ତବରେ ଦେବଦେବୀ ପୂଜା ବା ସାଂସ୍କୃତିକ ପର୍ବପର୍ବାଣୀ  
 ମଣିଷକୁ ପରିମାର୍ଜିତ କରିବାରେ ସହାୟକ ହୁଏ । ଏହି ବିଶ୍ୱାସ ଯୋଗୁଁ  
 ଅନେକ ବୃକ୍ଷକଟା ଅକ୍ଷତ ରୁହନ୍ତି । ପ୍ରାକୃତିକ ଶୋଭା ନଷ୍ଟ ହୁଏ ନାହିଁ ।  
 ମିଶିତ ଜାତି ପ୍ରକୃତିଠାରୁ ନାନାଭାବରେ ଉପକୃତ ହୁଏ । ପ୍ରକୃତିର  
 ଉକଳତ ପ୍ରଭିନ୍ନା ମଣିଷକୁ ପ୍ରେରିତ କରେ । ଏଣୁ ନିରକ୍ଷର, ସରଳ  
 ଅଭିବ୍ୟାସ ପୂର୍ଣ୍ଣ, ସୂର୍ଯ୍ୟ, ପ୍ରକୃତିକୁ ଦେବତା ଜ୍ଞାନ କରି ଜୀବନ  
 ଉତ୍ସାହ ଅର୍ପଣ କିଏ ।

କର୍ମାପୂଜା ଭାବେ ମାସର ଏକାଦଶୀ ଦିନ ଅନୁଷ୍ଠିତ ହୁଏ । ଠିକ୍  
 ଦଶହରା ଦୁର୍ଗା ଦେବୀଙ୍କର ଆଗମନର ମୁହୂର୍ତ୍ତ । ପରିବେଶ ନିର୍ମଳ ।  
 ପ୍ରକୃତିର ପରିବେଶ ମନୋରମ-ଆକର୍ଷଣୀୟ । କାଶ ପକ୍କାଣ ଶୁକ୍ରତା  
 ଶୀତ ପୁଷ୍କରିଣୀର ଶୁକ୍ର କର୍ଣ୍ଣ ଫୁଲର ହସରେ ବନବାସୀ ତଥା ପଲ୍ଲୀ  
 ଉତ୍ତମ ଜୀବନକୁ ଆମୋଦିତ କରିଥାଏ । ମନରେ ଶାନ୍ତତା ସମ୍ବଳ  
 ଉତ୍ତମା ଚଳିମାନେ । ଠିକ୍ ଏତିକିବେଳେ ଆଦିବାସୀର ଅପାଞ୍ଚେୟ  
 ଶବ୍ଦରେ ଆରାମାଦିନର ସୁନେଲି ସ୍ୱପ୍ନ ବହୁ ରହିବାର ଆଶା କରିଦିଏ ।  
 ଶେଷପାଇଁ ପୂଜାପାର୍ବଣ, ଦେବଦେବୀ ପୂଜାର ଭିଆଣ ।

ନୀଳ ଏବଂ ମାତଲର ତାଳେ ତାଳେ, ବାପ (ସୁଜୁରୁ) ଗୋଡ଼ରେ  
 ବାହି ଚାଲି ଉଠେ ଗାଡ଼ିର ମାତାଳ ଉତ୍ତମ ଦିହରେ । କସ୍ତାଳ, ଗିନିରେ  
 ଭୃତ୍ୟୁକିତ ହୁଏ ଗାଁ ଦାଣ୍ଡ । ଭୁଲ କୁଲିଆ ପୋକର ଆଲୁଅରେ ତାଳ ମୁହଁ  
 ସ୍ୱପ୍ନ କରେ । ସେ ଅରୁଆ ବାଉଳ, ସିନ୍ଦୂର, ଧଳାମୂତା ନେଇଯାଏ  
 ପାହାଡ଼ପୁଟ କର୍ମାଗଛ ପାଖକୁ । ଦେବୀଙ୍କୁ ସାତଧର ବାଉଳ ଦେଇ  
 ପୁଜାକରେ । ବୃକ୍ଷ ଦେହରେ ସାତଧର ସୂତା ଗୁଡ଼ାଳ, ଧୂପ ଦାପ ଦେଇ  
 ପୂଜାଅର୍ଚ୍ଚନା କରେ । ଆଳୁଳ ପ୍ରାଣର ପ୍ରାଣଟି ତୁଳି କୁ କୁ ମୁଣ୍ଡିଆ ମାନେ ।  
 ମନର ଝୁମେ ପାର ବାଜିଉଠେ । ପରେ ପରେ ଗଛର ପାଞ୍ଚଟି ବା  
 ସାତଟି ପତ୍ରକୁ ତୁଳି କରିଥାଏ ।

ଅବିବାହିତ ଯୁବକ ତାକୁ ଭୁଲ ହାତରେ ଚାପିଥରେ । ନେଇ  
 ଥାଏ ଗାଁ ଦାଣ୍ଡକୁ । ନାଲି ଶାଢ଼ୀରେ ସ୍ତାପନ କରନ୍ତି ନିର୍ଦ୍ଦିଷ୍ଟ ସ୍ଥାନରେ ।  
 ଅଳ୍ପ କର୍ଣ୍ଣପୁଲ ତଥା ତୁଳପତ୍ରରେ ସୁସଜ୍ଜିତ ମନ୍ଦିର ତୁଲ୍ୟ ନିର୍ମିତ  
 ଦେବାଙ୍କର ରଖାନ୍ତି, ଆଉ ବାରିଆଡ଼ରେ ଘେରି ବସନ୍ତି । ନିର୍ଜଳ ଉପାସ  
 କରିଥିବା ପତ୍ରପତ୍ତା ବା ପୁରୋହିତ ପୂଜାକରେ । ଅର୍ଯ୍ୟ ଅର୍ପଣ କରାଯାଏ,  
 ସୁବହୁନି-ହରିବୋଲରେ ସ୍ଥାନ ଭରିଯାଏ । ତା'ପରେ ଦେବୀଙ୍କର  
 ମହିମା ଶୁଣାନ୍ତି, ଉପସ୍ଥିତ ଆବାଳ ବୁଝାବନ୍ତି ।

କଥାକା: କରମ୍ ଧରମ୍ ବୁଲ ଭାଇ । ରାସ୍ତାରେ ପାଣି ପିଇବାକୁ  
 ବୋଲିଲେ- ହେଲେ ପାଣି ଥିଲା ବୁଷିତ । ପିଇଲେ ନାହିଁ । ତା' ପରେ  
 ପାଣିରା ଫଳ ଖାଇବାକୁ ଭଙ୍ଗା କଲେ । ହେଲେ ପୋକ ସବୁ  
 ବସି ଗଲୁଣାଏ । ବଡ଼ ଭିତ୍ତିତ ହେଲେ । କର୍ମ ଦେବତାକୁ ଖୋଜିଲେ-  
 ପାଉଁଶେ ସମୁଦରେ । ସେହି ଗଛରେ ପୋକ ଭରିଥାଏ । ତଥାପି ତାକୁ  
 ତା' ଭାଇ ଆଲିଙ୍ଗନ କଲେ ଛାଏଁ ଛାଏଁ ପୋକ ଉଭେଇ ଗଲା । କର୍ମ  
 ଦେବତାକୁ ପୂଜା କରିବାକୁ ପ୍ରତିଶ୍ରୁତି ଦେଲେ । ଆଉ ସେହି ଗଛର  
 ବୃକ୍ଷଟିଏ ଆଣି ପୂଜା କଲେ । ଠିକ୍ ସେହି ଭାବେ ମାସର ଏକାଦଶୀ  
 ଦିନ । ସେମାନେ କରମାସୀନାକୁ ପୂଜା କରିବାକୁ ସେମାନଙ୍କର ଭାଗ୍ୟ

ବଦଳିଗଲା । ଧନଧାନ୍ୟରେ ଘର ଭରିଗଲା । ପୁତ୍ର ଜନ୍ମାରେ କୋଳ  
 ହସି ଉଠିଲା । ସେ ଟିକିରୁ କର୍ମାପୂଜାର ପ୍ରସାଦ ହେଲା ଓଭାମ୍, କିସାଲ୍,  
 ଆଦି ସମ୍ପ୍ରଦାୟ ମଧ୍ୟରେ ।

ଏଇ ଆଦର୍ଶ ଅନ୍ୟମାନେ ବି ଗ୍ରହଣ କଲେ-ଯାହା ବାସ୍ତା କଲେ  
 ଫଳ ମିଳେ-ଏଇ ଆମର ମଧ୍ୟ ବ୍ୟକ୍ତିଗତ ଅନୁଭୂତି । ସେମାନ ପରମ ପୂଜ୍ୟ  
 ପିତା ଜଣେ କର୍ମାଳୀତ ଗାତରେ ଉତ୍ତାପ୍ ଥିଲେ । ତାଙ୍କର କର୍ମାଳୀତ  
 ଆଉ ଗାତ ଏବେ ମଧ୍ୟ 'ବରପାଲି' ଅଞ୍ଚଳର ପୁଟିରୁ ଯାଇନାହିଁ । ସେ  
 କର୍ମାଦେବୀଙ୍କର ପରମ ଭକ୍ତ । ମୋ ବ୍ୟତୀତ ମୋର ଭଉଣୀ ନଥିଲେ ।  
 ଯିଏ ଆସୁଥିଲେ ବାଲି ଯାଉଥିଲେ । ମୁଁ ଥିଲି ଏକୋଇଗବଳା  
 ବିଶିଳେପନ । ଏଣୁ ସ୍ୱର୍ଗତ ପିତା ଜନ୍ମାଟିଏ ଜାମନା କଲେ । ଜନ୍ମା  
 ପାଇଲେ କର୍ମାତ୍ମକ ପୋତି ଏକାଦଶୀ ପାଳନ କରିବି ବୋଲି କରମ୍  
 ସାଳା ଆଗେ ପ୍ରାର୍ଥନା କଲେ । ତା' ପରବର୍ଷ ପାଇଲେ ଜନ୍ମାଟିଏ । ମୁଁ  
 ପାଇଲି ଭଉଣୀ, ତା'ର ନାମ 'ଅହଲ୍ୟା' । ସେ ବର୍ତ୍ତମାନ ବିବାହିତା,  
 ପୁତ୍ର ଜନ୍ମାର ମା' । ବାପା ସେହି ବର୍ଷ ଏକାଦଶୀ କର୍ମା ପୂଜାକଲେ ।  
 ଗାଣିସାଗା ନାଟିଲେ । କି ଅପୂର୍ବ ବିଶ୍ୱାସ । ସେ ବିଶ୍ୱାସ ମୋ ଠାରେ ମଧ୍ୟ  
 ବୃଦ୍ଧୀଭୂତ ।

ଚେତେ କୁହୁରୁ ତ ! ମୁଁ କିପରି କରମାସୀନାକୁ ଅବିଶ୍ୱାସ କରିବି ।  
 ଶୁଣ ପୂଜା ପୂଜା.... । ବୁଢ଼ା କୁକୁଡ଼ାର ବଳି ନାହିଁ । ଅଥଚ ଶୁଣ ମନରେ  
 ଶୁଣ କୃତ୍ୟ-ଗାତ ଆଗାଧନାରେ ଦୁର୍ଗାଦେବୀଙ୍କର ଆଶୀର୍ବାଦ ମିଳେ ।  
 ସେପରି ଅନ୍ୟ ଏକ ବିଶ୍ୱାସର ଗନ୍ତ ଅବତରଣା କରୁଛି ।

କରମ୍ ସାଳା ଦେବୀଙ୍କୁ ଘେରି ବସନ୍ତି ପଲ୍ଲୀବାସୀ ।  
 ଶିହାଲ୍ ବା ପୁରୋହିତ କହେ-  
 "ଶୁନ୍ ଶୁନ୍ ସାଧୁଜନ-କରମ୍ ସାଳାର ବିଧାନ  
 ଯାହା ବିହି କରିଛି ତିଆଣ ।  
 ଏକରୁଟେ ତୁଳହାନି ଉପରୁ ତଳକୁ ଆନି,  
 ଆଣିଲି ଦେବା ଠାକୁରାଣୀ ।  
 କରମ୍ ଦେବା ସେ ଶଙ୍କର ପରଶୀ  
 ତୁ ଥିଲୁ ମା' ଦିନେ ଗଙ୍ଗାମ କୁଳରେ  
 ତୋତେ ଆଣେ ଆଣିଲେ ବରି  
 ଅତି ବିନୟରେ ।"  
 ଏହା ହେଉଛି ଦେବୀଙ୍କର ଆଦିର୍ଭାବର ମହତ୍ତ୍ୱ ।

୨ୟ ମହିମା: ଏକଦା ଜଣେ ସଧବ ଲୋକ ଥିଲା । ତାର ସାତଟି  
 ପୁଅ ଆଉ ଗୋଟିଏ ମାତୃ ଝିଅ । ବଡ଼ ପୁଅମାନେ ବିଦେଶ ଗଲେ ବଣିକ  
 କରିବାକୁ । ଫେରିଲେ ଗାଁକୁ । ସେମାନଙ୍କୁ ସ୍ୱାଗତ କରିବାକୁ ପତ୍ନୀମାନେ  
 ଆସିଲେ ନାହିଁ । ସେମାନେ ବଡ଼ ବିସ୍ମିତ ହେଲେ । ଏତିକି ବେଳେ  
 ପତ୍ନୀମାନେ କର୍ମାଦେବୀ ଆରାଧନାରେ ନିମନ୍ତ୍ରିତ ଥା'ନ୍ତି । ବିଭୋର  
 ହୋଇ ନାହୁଥାନ୍ତି । ସାନ ଭାଇକୁ ଛଅଭାଇ ଯାକ ଆସିଲେ-ସେମାନେ  
 ବି ନାଟିବାରେ ଭାଗିଲେ । କର୍ମା ନୀତ-ମାତଳର ମାତଳତା ସେମାନଙ୍କୁ  
 ବିଭୋର କଲା । ତା'ପରେ ବଡ଼ ଭାଇ ଆସି ଦେଖେ-ସେମାନଙ୍କର

ଉତ୍କଳ ପ୍ରସଙ୍ଗ

ଗୁମାନ-ଅଭିମାନ । ସେ ଭାବରେ ବୃତ୍ତ ଫୁଟିବିଏ । ସମସ୍ତେ ମର୍ମାହତ ହେଲେ । ତାଙ୍କ ନିହିତ-ଅଭିଶ୍ଵାସ ମନୋଭାବ ପାଇଁ କୁମ୍ଭେ ଧନ-ସମ୍ପଦ ହରାଇଲେ । ଗର୍ବିତ ହୋଇଗଲେ ସେମାନେ । ଏହାର ପ୍ରତିକାର ଖୋଜିଲେ । ପଦ୍ମର ଅନୁରୋଧରେ ସେ ପୁଣି କର୍ମାଳାତ ପାଇଁ ପସ୍ତତ ହେଲେ, କରମ୍ ସ୍ଵାମୀର ପୂଜା କଲେ ।

ସାଧାରଣତଃ ସଦମା, ଅଷ୍ଟମା, ନବମା, ତଶମା ପୂଜା ଆଗରୁ ଆଦିବାସୀମାନେ କର୍ମଦାନୀ ବା ଦୁର୍ଗାଙ୍କର ପୂଜା କରନ୍ତି । ସାଧବ ପୁଅ ପୂଜା କରିବାକୁ ପୁଣି ଧନ୍ୟ ଧନ୍ୟରେ ଭରିଗଲେ । ଏଠି ଅନେକ ଦାହାଣୀ, ଅନେକ ବିଚାରଯୋଗ୍ୟ କଥା ଯୋଗୁଁ କର୍ମା ପୂଜାର ପରମ୍ପରା ଦାଲି ଆସୁଛି । ସାଧାରଣ ଲୋକ ମଧ୍ୟ ଏଇ କର୍ମା ପୂଜାରେ ଆଗ୍ରହୀ ହୋଇଛନ୍ତି । ଅତୀତରେ ଆଦିବାସୀମାନେ ଧନୀ ଥିଲେ । ବାଣିଜ୍ୟ ବେପାର କରିବାରେ ଦକ୍ଷତା ଅର୍ଜନ କରିଥିବା ମଧ୍ୟ ସୂଚ୍ୟ । କରମ୍ ସାମୀର ଅତି ପ୍ରିୟ ଗୀତ ହେଉଛି -

“କୁହାର ମାଗୋ କରମ୍‌ସାଳା  
ଅପୁତ୍ରିକେ ପୁତ୍ରଦାନୀ  
ଦୟା କରିଥିବୁ ମା’ ଗୋ ମୋତେ,  
ଶହେ ପୁତ୍ର କନ୍ୟା ଦେବୁ  
ଗୁହାଲ କେ ଗାଈ ଦେବୁ  
ବାନା ତୋର ଭାବିବ କରତେ ।”

ଏପରି ଅନେକ ସରଳ, ତରଳ, ବୃତ୍ତାନ୍ତର ଗପଗପେ ଗୁମ୍ଫା, ପୁରାଣ, ଗୀତି ସାହିତ୍ୟ ତଥା କମ୍ପୁର ଗୀତ, ନାଟ୍ୟର ଗପରେ ଗପିତର ଗାଉ, ନାଚନ୍ତି । ସନାତନ କର୍ମାଦାନ କେବଳ ପର ପର ଦୁର୍ଗାପୂଜା ଦେବାକୁ ଗୋରସ, ଦାଉଳ ଦ୍ଵାରା ପୂଜା କରନ୍ତି । ଗୁହାରିଆ ଥର ଆଗାମୀ ଦିନର କାମନା କରିଥାନ୍ତି । କାମନା ପୂରଣ ହେଲେ ପରବର୍ତ୍ତୀ କର୍ମାଦାନ ପୋତି ପୂଜା କରନ୍ତି ।

ଅଧ୍ୟାୟ, ଲୋକପଦ୍ୟ ଆୟୋଗ, କାହାଣୀମାନ ଗୋପ, ୧୯୯୧

## ରାଜ୍ୟସ୍ତରୀୟ ସଦ୍‌ଭାବନା ଦିବସ ପାଳିତ

ଗତ ଅଗଷ୍ଟ ୨୦ ତାରିଖରେ ରାଜ୍ୟସ୍ତରୀୟ ସଦ୍‌ଭାବନା ଦିବସ ମହା ସମାରୋହରେ ପୂଜନା ଭବନଠାରେ ପୂର୍ଣ୍ଣ, ନଗର ଗଭୀର ଏବଂ ପୂଜନା ଓ ଲୋକସମ୍ପର୍କ ମନ୍ତ୍ରୀ ଶ୍ରୀ କୁପିନ୍ଦର ସିଂହଙ୍କ ଅଧ୍ୟକ୍ଷତାରେ ପାଳିତ ହୋଇଥିଲା । ମନ୍ତ୍ରୀ ଶ୍ରୀ ସିଂହ ଉଦ୍‌ଘୋଷଣା କଲେ କହିଲେ, ୧୯୯୨ ମସିହାଠାରୁ ରାଜ୍ୟର ଗାନ୍ଧୀଙ୍କ ଜନ୍ମ ଦିବସକୁ ସଦ୍‌ଭାବନା ଦିବସ ରୂପେ ପାଳନ କରାଯାଉଛି । ଆମ ଦେଶରେ ବିଭିନ୍ନ ଧର୍ମ ଓ ଧର୍ମ ଲୋକମାନଙ୍କ ମଧ୍ୟରେ ସମନ୍ୱୟ ରକ୍ଷା କରିବା ସଦ୍‌ଭାବନା ଦିବସ ପାଳନର ମୂଳ ଲକ୍ଷ୍ୟ । ପୂର୍ବତନ ପ୍ରଧାନମନ୍ତ୍ରୀ ରାଜୀବ ଗାନ୍ଧୀ ଉତ୍ତର ପ୍ରଦେଶର ଭାରତୀୟ “ମେରା ଦେଶ୍ ମହାନ” ଶବ୍ଦଟିକୁ ଉଚ୍ଚାରଣ କଲେ, ମନରେ ନିଶ୍ଚୟ ଦେଶଭକ୍ତି ଜାଗୃତ ହେବ । ଏହି ଶବ୍ଦ ଚାପୁର୍ଣ୍ଣ ଏବଂ ସେ ବାକ୍ୟର ଉଚ୍ଚାରଣ କଲେ ମନ ଆନନ୍ଦରେ ପୂର୍ଣ୍ଣିତ ହେବ । ଆମେମାନେ ଏଇ ଦିଶ ଶତାବ୍ଦୀକୁ ପଦାର୍ପଣ କରିବା ପୂର୍ବରୁ ଏ ଦେଶର ଏକ କାତାୟତାକୁ ବଜାୟ ରଖିବା ପାଇଁ ଶପଥ ନେଲେ, ତାହା ହେବ ତାଙ୍କ ପ୍ରତି ଶ୍ରେଷ୍ଠ ଶ୍ରଦ୍ଧାଞ୍ଜଳି ।

ମୁଖ୍ୟ ଅତିଥି ସ୍ଵରାଷ୍ଟ୍ର ଓ ସଂସ୍କୃତି ମନ୍ତ୍ରୀ ଶ୍ରୀ ପ୍ରସାଦ ସିଂହଙ୍କ ଅଧିକାର କହିଲେ, ଭାରତର ଇତିହାସି ମୁହୂର୍ତ୍ତରେ ରାଜ୍ୟର ଗାନ୍ଧୀ ୧୯୯୦ ମସିହା ଅକ୍ଟୋବର ୨ ତାରିଖରେ ସଦ୍‌ଭାବନା ଯାତ୍ରା ଦେଶରେ ଆରମ୍ଭ କରିଥିଲେ । ଏହାର ମୂଳ ଲକ୍ଷ୍ୟ ଥିଲା ଏକତା ଓ ଅଶାନ୍ତତା । ଏକତା ଶତାବ୍ଦୀରେ ପାଦଚେବାକୁ ହେଲେ କିଭଳି ପ୍ରସ୍ତୁତ ହେବାକୁ ପଡ଼ିବ, ସେଥିପାଇଁ ରାଜ୍ୟର ଗାନ୍ଧୀ ବିକ୍ରା କରି ବୈଷୟିକ ସ୍ଵାଳ ବୌଦ୍ଧକୁ ଅଗ୍ରାହଣ କରିବା ପ୍ରଚଳନ କରିଥିଲେ ।

ମୁଖ୍ୟମନ୍ତ୍ରୀ ପ୍ରଫୁଲ୍ଲ ଚନ୍ଦ୍ର ଉଦ୍‌ଘୋଷଣା କଲେ ଭାରତବର୍ଷର ଏକମାତ୍ର ପ୍ରାଚୀନ ପାଇଁ ଭାରତର ଦାରି ଦିଗରେ ୪ ଗୋଟି ଧର୍ମର ପ୍ରାପନ କରାଯାଉଛି । ଧର୍ମନିରପେକ୍ଷତାକୁ ବଜାୟ ରଖିବା ପାଇଁ ବିଭିନ୍ନ ସମୟରେ ଧର୍ମଗୁରୁମାନେ ଉଦ୍ୟମ କଲେ ଆସିଛନ୍ତି । ଗୁରୁ ଶ୍ରୀମଦ୍ ମଧ୍ୟରେ ସୁତମ୍ପର୍କ ରକ୍ଷା କରିବା ପାଇଁ ଉଦ୍ୟମ ହୋଇ ଆସୁଛି । ଧର୍ମ ନିରପେକ୍ଷତା ହେଉଛି ଆମ ଜାତୀୟତାର ମୂଳ ଲକ୍ଷ୍ୟ ।

ସଦ୍‌ଭାବନା ଦିବସ ପାଳନ ଉପଲକ୍ଷେ ପ୍ରାରମ୍ଭରେ ସର୍ବଧର୍ମ ପ୍ରାର୍ଥନା ସଭା ଅନୁଷ୍ଠିତ ହୋଇଥିଲା ଓ ଶେଷରେ ସର୍ବଧର୍ମ ସମ୍ମାନ ଦାନର ଅନୁଷ୍ଠିତ ହୋଇଥିଲା । ଟ୍ରାଃ ଟ୍ରିପ୍ଟି ମହାଶିଖର ଅଭିଭାବ ଦାପାଳି ପୁତ୍ରକ ମନ୍ତ୍ରୀ ଶ୍ରୀ ସିଂହ ଉଦ୍‌ଘୋଷଣା କଲେ କହିଲେ ।

ପୂଜନା ଓ ଲୋକ ସମ୍ପର୍କ ନିର୍ଦ୍ଦେଶକ ଶ୍ରୀ ଦୁର୍ଗାମାଧବ ଦାଶ ସ୍ଵାଗତ ଭାଷଣ କଲେ ସଦ୍‌ଭାବନା ଦିବସର ଚାପୁର୍ଣ୍ଣ ବିଷୟରେ ପୂଜନା ଦେଇଥିଲେ । ଅନ୍ୟମାନଙ୍କ ମଧ୍ୟରେ ପି.ପି.ସି. ସାଧାରଣ ସମ୍ପାଦକ ଶ୍ରୀ ସାତ୍ୟକିଶ ମହାପାତ୍ର ଓ ପୂଜନା ଓ ଲୋକ ସମ୍ପର୍କ ନିର୍ଦ୍ଦେଶକ ଶ୍ରୀ ଗଣେଶ ଲୁମ୍ପା ରେବ ଉପସ୍ଥିତ ଥିଲେ । ବିଚାରାୟ ଅତିରିକ୍ତ ନିର୍ଦ୍ଦେଶକ ଶ୍ରୀ ମେଘନାଦ କୁରୁ ଧନ୍ୟବାଦ ଅର୍ପଣ କରିଥିଲେ ।



# ଯୁଗମାନବ ମହାତ୍ମାଗାନ୍ଧୀ

● ଶ୍ରୀ ଦାମୋଦର ସାହୁ

ଭାରତର ସ୍ୱାଧୀନତା ସଂଗ୍ରାମର ପୂଜ୍ୟ ଥିଲା ଅହିଂସା । ଆର୍ଯ୍ୟ ସୂତ୍ରରୁ ଆଖି ଆଗରେ ଗଣ୍ଡି ମହାମାନବ ମହାତ୍ମାଗାନ୍ଧୀ ଭାରତୀୟ ସ୍ୱାଧୀନତା ସଂଗ୍ରାମର ଧ୍ୱଜ ଉତ୍ତୋଳନ କଲେ ଅହିଂସା ମହାମନ୍ତ୍ରରେ । ବିଶ୍ୱବିଦ୍ୟାଳୟରେ ଘଟିଯାଇଥିବା ଅସଂଖ୍ୟ ଗଣ ବିପ୍ଳବ ଓ ସ୍ୱାଧୀନତା ସଂଗ୍ରାମକୁ ବିଶ୍ଳେଷଣ କଲେ ମନେହୁଏ, ଭାରତୀୟ ସ୍ୱାଧୀନତା ସଂଗ୍ରାମ ଖୋଳଣାକୁ ଚିଲିଧର୍ମୀ । ୧୯୪୯ ଖ୍ରୀଷ୍ଟାବ୍ଦରେ ଘଟିଯାଇଥିବା ଜଳଖି ଗଳଣି ବିରୁଦ୍ଧରେ ସଂଗ୍ରାମର ପରିସମାପ୍ତି ପରିଶେଷରେ ତତ୍କାଳୀନ ଗଭର୍ଣ୍ଣର ଗାନ୍ଧୀ ପ୍ରଥମ ଚାର୍ଲସ୍‌ସ୍ଟ୍ରୁ ହତ୍ୟା ପରେ ହିଁ ଘଟିଥିଲା । ସେହିପରି ୧୯୨୬ ଖ୍ରୀଷ୍ଟାବ୍ଦର ଆମେରିକୀୟ ସ୍ୱାଧୀନତା ସଂଗ୍ରାମ ଓ ୧୯୧୯ ଖ୍ରୀଷ୍ଟାବ୍ଦର ଫରାସୀ ରାଷ୍ଟ୍ରବିପ୍ଳବ ଇତିହାସ ପୃଷ୍ଠାକୁ ଜମ୍ବୁ ଗନ୍ଧର୍ବିତ ବର୍ତ୍ତନହିଁ । ସ୍ୱାଧୀନତା ଭିନ୍ନମୋଡ଼ ନେଇଥିଲା ୧୯୧୭ ମସିହାରେ ସ୍ୱତନ୍ତ୍ରତାକୁ କେନ୍ଦ୍ର କରି ସାମନ୍ତବାଦୀ ରାଜଶାସିତ ଆଣ୍ଡେୟ ଆହ୍ୱାନରେ । ମାତ୍ର ସେସବୁକୁ ବିଚାରକଲେ ଭାରତୀୟ ସ୍ୱାଧୀନତା ସଂଗ୍ରାମ ନିଶ୍ଚିତଭାବରେ ସମଗ୍ର ବିଶ୍ୱକୁ ଏକ ନୂତନ ଦାପଣିଶା ପ୍ରଦାନ କରିଥାଏ । ଏହି ସ୍ୱାଧୀନତା ସଂଗ୍ରାମ ବିଭିନ୍ନ ପର୍ଯ୍ୟାୟରେ ଭିନ୍ନରୂପ ଧାରଣ କରିଥିଲା । ଐତିହାସିକମାନେ ୧୮୫୭ ଖ୍ରୀଷ୍ଟାବ୍ଦରୁ ଏହାର ଅଧିକାରଣ ଭେଦି ସ୍ୱାକାର କରୁଥିଲେ ବି, ବସ୍ତୁତଃ ୧୮୮୫ ଖ୍ରୀଷ୍ଟାବ୍ଦ ପରଠାରୁ ଏହି ଆନ୍ଦୋଳନର ପ୍ରତିପାତ ହୋଇଥିଲା । ଏହି ଆନ୍ଦୋଳନ ୧୯୧୫ ଖ୍ରୀଷ୍ଟାବ୍ଦ ପରଠାରୁ ଆହୁରି ସଜାଡ଼ିତ ହୋଇଥିଲା ମହାତ୍ମାଗାନ୍ଧୀଙ୍କ ଦକ୍ଷିଣଆଫ୍ରିକା ପ୍ରତ୍ୟାବର୍ତ୍ତନ ପରେ ପରେ । ଭାରତ ଭୂମିରେ ମହାତ୍ମାଗାନ୍ଧୀଙ୍କ ଆଖିଆଗରେ ସେତେବେଳେ ଦୁଇଟି ଦିଗ-ଗୋଟିଏ ହେଉଛି ଗୋଷ୍ଠୀଲକ୍ଷ ନମନୀୟ ନୀତି ଓ ଅନ୍ୟଟି ଚିକିତ୍ସା କଠୋର ନୀତି । ସ୍ୱରାଜ ସ୍ୱପ୍ନକୁ ସାକାର କରିବା ପାଇଁ ଯେତେ ବାଧାବିପ୍ଳ ଆସିଲେବି ତାହା ସହ୍ୟ କରାଯିବ କାରଣ ସ୍ୱରାଜ ହେଉଛି ଚିକିତ୍ସା ଉପାରେ ମନୁଷ୍ୟର ଜନ୍ମଗତ ଅଧିକାର । ପ୍ରଥମ ବିଶ୍ୱଯୁଦ୍ଧରେ ସ୍ୱରାଜ ସ୍ୱପ୍ନକୁ ବିରୋଧରେ ଗଣ୍ଡି ଭାରତୀୟମାନଙ୍କ ଯୁଦ୍ଧଭୂମିରେ ବାରତ୍ତ ପ୍ରବର୍ତ୍ତନ ଓ ପରେ ପରେ ଯୁଦ୍ଧ ଶେଷରେ ଗାନ୍ଧୀଜୀ, ଆକ୍ସ, ଜାଲିଆନାବାଲ ହତ୍ୟାକାଣ୍ଡ ଓ ମହେଶ୍ୱର-ବେମୋସ୍‌ଫୋର୍ଟ ଆକଳନରେ ପ୍ରବର୍ତ୍ତନ କାନ୍ଦାଣ୍ଡ ଘଟି ଓ ସାମ୍ପ୍ରଦାୟିକତା ସୂଚନା ଉତ୍ୟାଦି ପୁସ୍ତକ୍ରମି ଉପରେ ମହାମାନବ ମହାତ୍ମାଗାନ୍ଧୀଙ୍କ ଭାରତୀୟ ରାଜନୀତିକୁ ଦିଗ୍‌ଦର୍ଶନ ଥିଲା ଏକ ଭିନ୍ନମୋଡ଼ । ଅହିଂସା, ସତ୍ୟାଗ୍ରହ ଭଳି ଅମୋଘ ଅସ୍ତ୍ରଶୁକ୍ତିକୁ ଦକ୍ଷିଣ ଆଫ୍ରିକା ବର୍ଷ-ବୈଷମ ରଣକ୍ଷେତ୍ରରେ ବ୍ୟବହାର କରି ସାରିଲା ପରେ ସେଗୁଡ଼ିକୁ ପୁନଃପ୍ରଚଳନ କରି ବିଶ୍ୱକୁ ହିଂସା କବଳରୁ ରକ୍ଷା କରିବା ହେଉଛି ମହାତ୍ମାଗାନ୍ଧୀଙ୍କ ଏକ ବଳିଷ୍ଠ ଉଦ୍ୟମ ।

ଆବରଣଶୁକ୍ତିକୁ ଅନୁଧାର କରିଥିଲେ ବି ଏବଂ ଜାଲିଆନାବାଲବାଗ ହତ୍ୟାକାଣ୍ଡର ମର୍ମରୂପ ଦୃଶ୍ୟକୁ ଅନୁଭବ କରିଥିଲେ ବି, ୧୯୨୨ ମସିହା ଅସହଯୋଗ ଆନ୍ଦୋଳନରେ ସେ ସର୍ବପ୍ରଥମେ ବୌରୀବୌରୀ ପୋଲିସ୍‌ଥାଳା ଉପରେ ଘଟିଯାଇଥିବା ହିଂସାରୁକ କାର୍ଯ୍ୟକଳାପକୁ ବିରୋଧ କରି ଅସହଯୋଗ ଆନ୍ଦୋଳନ ପୁଣିତ ରଖିଥିଲେ । ଏହା ଥିଲା ତାଙ୍କ ଅହିଂସା ଯାତ୍ରାର ମହାନ ପରକ୍ଷେପ । ଏହିଭଳି ଉଦାହରଣ ବିଶ୍ୱବିଦ୍ୟାଳୟରେ ବିରଳ ।

ଗୋଷ୍ଠୀଲକ୍ଷ ନମନ ମାର୍ଗ ଓ ଚିକିତ୍ସା ଭରମ ମାର୍ଗକୁ ସବୁଜନ କରି ମହାତ୍ମାଗାନ୍ଧୀ ଅସହଯୋଗ ଭଳି ଏକ ଗଭୀର ନୈତିକ ମାର୍ଗକୁ ଆଖିୟ କରିଥିଲେ । ସବୁଠାରୁ ଆଶ୍ଚର୍ଯ୍ୟ ଘଟଣା ଯାହା ଗାନ୍ଧୀଜୀ ବିଶ୍ୱବିଦ୍ୟାଳୟକୁ ସୂଚାଇଛନ୍ତି ତାହା ହେଉଛି ସ୍ୱାଧୀନତାର ସ୍ୱାତନ୍ତ୍ର ସମାଜର ନିମ୍ନତମ ବ୍ୟକ୍ତି ପାଖରେ ପହଞ୍ଚାଇବା । ଗାନ୍ଧୀଜୀଙ୍କ ପୂର୍ବରୁ ସ୍ୱାଧୀନତା ସଂଗ୍ରାମ ସ୍ୱାଧୀନତା ବ୍ୟକ୍ତି ପାଖରେ ପହଞ୍ଚାଇବା । ଗାନ୍ଧୀଜୀଙ୍କ ପୂର୍ବରୁ ସ୍ୱାଧୀନତା ସଂଗ୍ରାମ ବ୍ୟକ୍ତି ଯେକି ଭାରତୀୟ ସ୍ୱାଧୀନତା ସଂଗ୍ରାମକୁ ପ୍ରଥମଥର ପାଇଁ ସାଧାରଣ ଜନତା ନିକଟରେ ପହଞ୍ଚାଇ ପାରିଥିଲେ । ସେ ହେଉଛନ୍ତି ପ୍ରଥମ ବ୍ୟକ୍ତି ଯେକି ଭାରତୀୟ ସ୍ୱାଧୀନତା ସଂଗ୍ରାମକୁ ପ୍ରଥମଥର ପାଇଁ ସାଧାରଣ ଜନତା ନିକଟରେ ପହଞ୍ଚାଇ ପାରିଥିଲେ । ସେଣ୍ଟ ଡାକର ଦୃଢ଼ ବିଶ୍ୱାସ ଥିଲା ସେ ଜନତାର ସମ୍ମିଳିତ ଶକ୍ତିକୁ ଆୟୁଧ କରି ମୁକ୍ତି ସଂଗ୍ରାମକୁ ଜୟଯୁକ୍ତ କରିପାରିବେ । ବିଦେଶୀ ହତ୍ୟା ବର୍ଜନ ଓ ସ୍ୱଦେଶୀ ହତ୍ୟା ପ୍ରଚଳନ କେବଳ ବ୍ରିଟିଶ ଅର୍ଥନୀତିକୁ ଦୋହଲାଇ ଦେଇ ନଥିଲା, ଅପରପକ୍ଷରେ ଭାରତୀୟମାନଙ୍କ ମନୋବଳକୁ ସ୍ୱାଧୀନତା ସଂଗ୍ରାମରେ ହତା ହେବା ପାଇଁ ପ୍ରେରଣା ଯୋଗାଇଥିଲା । ସମାଜର ଦଳିତ ପଡ଼ିତ ଶ୍ରେଣୀମାନଙ୍କୁ ସାମ୍ୟତ୍ୱାତ୍ମେପରେ ଆରତ ରଖିବା ପାଇଁ ହରିଜନ ଶବ୍ଦକୁ ବ୍ୟବହାର କରି ସେ ଭାରତ ଭୂମିକୁ ଅଧିକ ସାମ୍ପ୍ରଦାୟିକ ବିଦେଶ ମଧ୍ୟକୁ ପ୍ରବେଶ କରାଇ ଦେଇ ନଥିଲେ । ଫଳରେ ବ୍ରିଟିଶ ଶକ୍ତି ଦ୍ୱାରା ଉଚ୍ଚୋଚ୍ଚିତ ସାମ୍ପ୍ରଦାୟିକତାର ଭାବନା ବିନୁ ପ୍ରକାଶ ପାଇଁ ଏହା ଥିଲା ଆଉ ଏକ ନୈତିକ ଆୟୁଧ । ଭାରତୀୟମାନଙ୍କ ଦୁଃଖ ଦୈନିକ୍ୟକୁ ସେ ମର୍ଣ୍ଣ ମର୍ଣ୍ଣ ଅନୁଭବ କରି ସେମାନଙ୍କ ଆତ୍ମାକୁ ନିଜ ଶରୀର ମଧ୍ୟରେ ଅବତାରଣା କରି ଦୁଇଖଣ୍ଡ ଆଖି ଲୁଚାଇଥିବା ଗାନ୍ଧୀଜୀ ବ୍ୟବହାର କରିବାକୁ ଦୃଷ୍ଟାନ୍ତ ହିଁ କେବଳ ତାଙ୍କଠାରେ ହିଁ ପରିଦୃଷ୍ଟ ହୋଇଥାଏ । ଜନସମାଜର ସାମୁହିକ ଦିବାକୁ ନିଜ ମଧ୍ୟରେ ନିହିତ ଓ ନିମଜିତ କରିବାହିଁ ହେଉଛି ନେତୃତ୍ୱ-ଯାହା ଗାନ୍ଧୀଜୀଙ୍କଠାରେ ଦେଖାଯାଏ । ଦରଖାକୁ ସ୍ୱାଧୀନତାର ସ୍ୱାଭାବିକତା ଗ୍ରହଣ କରି ସେ କେବଳ ଭାରତୀୟ ଅର୍ଥନୀତିକୁ ସୁଦୃଢ଼ କରିବାକୁ ଚାହିଁଥିଲେ, ସ୍ୱାଭାବିକତା ଉଚ୍ଚ ମୌଳିକ ଚକ୍ର ସମଗ୍ର ଜନସମାଜ ପାଇଁ ଯେ ଅପରିହାର୍ଯ୍ୟ, ଏହାହିଁ ଥିଲା ତାଙ୍କର ଅନ୍ୟ ଏକ ଲକ୍ଷ୍ୟ । ଏହିପରି ଭାବରେ ସ୍ୱାଧୀନତା ସଂଗ୍ରାମକୁ ସମଗ୍ର ଜନ ମାନସ ମଧ୍ୟରେ ଜାଗ୍ରତ କରି ବ୍ରିଟିଶ ଶକ୍ତି ବିରୁଦ୍ଧରେ ସେ ସ୍ୱର ଉତ୍ତୋଳନ

ଅତୀତରେ ଘଟିଯାଇଥିବା ସମସ୍ତ ମୁକ୍ତିସଂଗ୍ରାମର ରୂପରେଖ ବା

ଉତ୍ତର ପ୍ରସଙ୍ଗ

ସେପ୍ଟେମ୍ବର-ଅକ୍ଟୋବର, ୧୯୯୯

କରିଥିଲେ । ତାଙ୍କୁ ସୁଗମାନନ୍ଦ କହିବା ଅଧିକ ସମାଚାର କାରଣ ଆଗାମୀ  
 ସୁଗପାରି ବିନା ରକ୍ତପାତରେ ସ୍ୱାଧୀନତା ହାସଲ କରିବାର ଅମୋଘ  
 ଅସ୍ତ୍ର ସେ ହିଁ ପ୍ରଥମ ଥର ପାଇଁ ପ୍ରବଳ ପ୍ରତାପା ଦ୍ୱିତୀଶ ଶକ୍ତି ବିରୁଦ୍ଧରେ  
 ପ୍ରୟୋଗ କରି ବିଶ୍ୱବାସୀଙ୍କୁ ଦେଖାଇ ପାରିଥିଲେ । କେତେକ ମତପ୍ରକାଶ  
 କରନ୍ତି, ଏଇଭଳି ବିନା ରକ୍ତପାତ ଗୌରବ ଦିନେ ୧୬୮୮ ଖ୍ରୀଷ୍ଟାବ୍ଦରେ  
 ଦ୍ୱିତୀଶ ଭୀଷ୍ମ ମିଳି ଥିଲା ଦ୍ୱିତୀୟ ଜେମ୍ସନ୍ସ ରାଜଗାଦିରୁ ବିତାଡ଼ିତ  
 କରି ମାତ୍ର ଏହା ସମ୍ପୂର୍ଣ୍ଣ ଭ୍ରମାତ୍ମକ । ପ୍ରଥମ ଦାର୍ଲିସ୍‌ଙ୍କୁ ଦ୍ୱିତୀଶମାନେ  
 ବର୍ଦ୍ଧୋନୋଟିତଭାବେ ହତ୍ୟା କରିଥିବାରୁ ତାହାର ପ୍ରଭାବ ଦ୍ୱିତୀୟ  
 ଜେମ୍ସନ୍ସଙ୍କ ଉପରେ ପଡ଼ିଥିଲା, ତେଣୁ ସେ ଗାତାଗାଟି ଅକ୍ରହତ  
 ହୋଇଯାଇଥିଲେ । ଇଂରେଜ ଐତିହାସିକମାନେ ଏହାକୁ ଗୌରବମୟ  
 ବିପ୍ଳବ ବା Glorious revolution ଭାବେ ବର୍ଣ୍ଣନା କରିଥାନ୍ତି । ଯଦି

ଦ୍ୱିତୀୟ ଜେମ୍ସନ୍ସ ଗାଟି ତ୍ୟାଗ କରିନଥାନ୍ତେ, ଦ୍ୱିତୀଶମାନ ବିନା  
 ରକ୍ତପାତରେ ସ୍ୱାଧୀନତା କାରି ରହି ପାରେ କି ? ତେଣୁ ବିନା ରକ୍ତପାତରେ  
 ଅହିଂସା ସତ୍ୟାଗ୍ରହ ଭଳି ଅମୋଘ ଅସ୍ତ୍ରକୁ ବ୍ୟବହାର କରି ଦ୍ୱିତୀଶ ଶକ୍ତିକୁ  
 ସ୍ୱାଧୀନତା ହାସଲ କରିବା କେବଳ ଭାରତୀୟ ସ୍ୱାଧୀନତା ସଂଗ୍ରାମ  
 ଅକ୍ରହଣି ନଥିଲା, ଏହା ଥିଲା ସମଗ୍ର ବିଶ୍ୱପାଇଁ ଏକ ଆଦର୍ଶ  
 ଉଦାହରଣ । ତେଣୁ ଭବିଷ୍ୟତ ବଂଶଧରମାନେ କି କି ପଞ୍ଚା ଅବଲୋକ  
 କରି ସମଗ୍ର ବିଶ୍ୱକୁ ହିଂସା, ରକ୍ତପାତକୁ ଦୂରରେ ରଖିବେ, ତାହାହିଁ ସ୍ୱୟଂ  
 ମହାତ୍ମାଗାନ୍ଧୀଙ୍କ ବିଶ୍ୱବାସୀମାନଙ୍କ ପାଇଁ ଏକ ସନ୍ଦେଶ । ଆଜି ବିଦେଶ  
 ଘଟିଯାଉଥିବା ରକ୍ତପାତ, ହିଂସାକାଣ୍ଡି କେବଳ ଗାନ୍ଧୀ ନୀତି ଓ ଅଦର୍ଶ  
 ଦ୍ୱାରା ନିୟନ୍ତ୍ରିତ ହେଲେ ସବୁ ସମସ୍ୟା ଥାପେ ଥାପେ ଅସମ୍ଭବ  
 ହୋଇପାରିବ ।

ଇ-୩୨/୩ ରେଖାଲ କଲୋନା, ବରମୁଣ୍ଡା, ଭୁବନେଶ୍ୱର



## ପଦ୍ମ ଗାୟକ ରାଜକୁମାରଙ୍କ ସମାଜସେବା

ନିଜେ ହସି ଅନ୍ୟକୁ ହସାଇଥିବା ଓ ଗାତ ଗାଳ ଅନ୍ୟ ମନକୁ ରଖାଉ ଥିବା ରାଜକୁମାରଙ୍କୁ କେହି କେହି ଜାଣିଥିବେ, ଜଣେ ପଦ୍ମପତ୍ନୀ  
 ଭାବେ କି ହାସ୍ୟାଭିନେତା ଭାବେ । କିନ୍ତୁ ଅନେକେ ହୁଏତ ଜାଣିନଥିବେ ଯେ ତାଙ୍କର ଏହି ଗାତ ଗାଳବା ଓ ଏ ଅଭିନୟ କରିବା ଉପରେ  
 ଏକ ମହାନ ଲକ୍ଷ୍ୟ ଅଛି । ତାହା ହେଲା ଅନ୍ୟାନ୍ୟ, ଅସହାୟଙ୍କ ସେବା ପାଇଁ ଗାଳବା ଏବଂ ଶାନ୍ତି, ମୈତ୍ରୀ ଓ ସହୃଦି ପାଇଁ ଅଭିନୟ କରିବା ।  
 ଏହି ଲକ୍ଷ୍ୟ ନେଇ ସେ ଗଢ଼ିଛନ୍ତି ଏକ ସ୍ୱେଚ୍ଛାସେବୀ ଅନୁଷ୍ଠାନ 'ଦି ଭଏସ ଅଫ୍ ଲଭ୍ ।' ସେ ଏହାର ପ୍ରତିଷ୍ଠାତା ଓ ନିର୍ଦ୍ଦେଶକ । ସମସ୍ତ  
 ନୀଚକ ପରିବେଷଣ ମାଧ୍ୟମରେ ସମାଜର ବଳିତ ଲୋକମାନଙ୍କ ନିମନ୍ତେ କିଛି ସାହାଯ୍ୟ ଯୋଗାଇ ଦେବା ଓ ସାମ୍ପ୍ରତିକ କାର୍ଯ୍ୟକ୍ରମମାନଙ୍କର  
 ସମାଜରୁ କୁସମ୍ଭାର ଦୂର କରିବା ପାଇଁ ସେ ଉତ୍ୟମ କରୁଛନ୍ତି ।

ଇତି ମଧ୍ୟରେ ପଦ୍ମ ଗାୟକ ରାଜକୁମାର ଏବଂ ତାଙ୍କର ବଳ କଟକର କଳାବିକାଶ କେନ୍ଦ୍ର, ଭୁବନେଶ୍ୱରର ବନାହୁ ମଣ୍ଡପ, ପୁରୀର ବନେ,  
 ଭଞ୍ଜ କଳାମଣ୍ଡପ, ବ୍ରହ୍ମପୁରର ପ୍ରକାଶମ୍ ହଲ୍ ସମେତ ଆସିକା, ଭଞ୍ଜନଗର, ଫୁଲବାଣୀ, ବଲାଙ୍ଗିର, ବରଗଡ଼, ଦୁର୍ଗା, ସମ୍ବଲପୁର, ଅନୁପମ,  
 ବେଞ୍ଚାନାଳ, ବାରିପଦା, ବାଲେଶ୍ୱର, ଭଦ୍ରକ, ପାରାଦୀପ, ଜଗତସିଂହପୁର, ଖୋର୍ଦ୍ଧା, ଜଟଣୀ, ନୟାଗଡ଼, ପୁରୀ, ଆନ୍ଧ୍ରପ୍ରଦେଶ ଓ ଅନ୍ୟାନ୍ୟ  
 ସ୍ଥାନରେ ସମାଜ ପରିବେଷଣ କରି ପ୍ରଶସିତ ହେବା ସଙ୍ଗେ ସଙ୍ଗେ ଅନେକ ଅନୁଷ୍ଠାନରୁ ପୁରସ୍କୃତ ମଧ୍ୟ ହୋଇଛନ୍ତି । ସମାଜ ନିମନ୍ତେ  
 'ମେଲୋଡ଼ି କିଙ୍ଗ୍', 'ସିଙ୍ଗିଙ୍ଗ୍ ଷ୍ଟାର' ଓ କମେଡ଼ି ନିମନ୍ତେ 'ଭୁନିଅର ଜୟା' ଉପାଧିରେ ତାଙ୍କୁ ଭୂଷିତ କରାଯାଇଛି । ସମାଜ କାର୍ଯ୍ୟକ୍ରମକୁ  
 ଉପାରିତ ଅର୍ଥରୁ ସେ କେତେକ ଅସହାୟ ବିଧବାଙ୍କୁ ସିଲେଇ ମେସିନ, ଗଣିବ ପାଠିତମାନଙ୍କୁ ଔଷଧ ତଥା ଗଣିବ ଛାତ୍ରଛାତ୍ରୀମାନଙ୍କୁ ପୁସ୍ତକ  
 ବିତରଣ କରିଛନ୍ତି ।



ପଞ୍ଚିତ ନୀଳକଣ୍ଠ ଦାସଙ୍କର ୧୧୫ତମ ଜନ୍ମଦିନ ପାଳନ ଅବସରରେ ବିଧାନସଭା ପରିସର ମଧ୍ୟରେ ନୃତ୍ୟମଣି  
 ଡ. ଶିରିଧର ଗମାଙ୍ଗ, ବାଚସ୍ପତି ଶ୍ରୀ ଚିତ୍ରାମଣି ଦ୍ୟାନ୍ୟାମରୋୟ ବିନମ୍ର ପ୍ରଦର୍ଶନ ଅର୍ପଣ କରୁଛନ୍ତି । ୫/୮



'ସୂକ୍ଷ୍ମା' ଆନୁକୂଲ୍ୟରେ ଉଦ୍‌ଗ୍ର ମଞ୍ଚପାଠରେ ଆୟୋଜିତ ଗୁରୁ କେତୁ ଚରଣ ମହାପାତ୍ର ପୁରସ୍କାର ପ୍ରଦାନ କର୍ତ୍ତବ୍ୟରେ ନୃତ୍ୟମଣି  
 ଡ. ଶିରିଧର ଗମାଙ୍ଗ, ସ୍ୱରାଜ୍ୟ ବିରାଜ ରାଜୁମଣି ଶ୍ରୀ ପ୍ରସାଦ ହରିଚନ୍ଦନ, ବିଶିଷ୍ଟ କଳଚିତ୍ର ଅଭିନେତ୍ରୀ ସୋମାମାଜିନୀ, ଅଥଚ ନୃତ୍ୟ  
 ଶିଳ୍ପୀ ବିର୍ଭୁ ମହାରାଜ ପ୍ରମୁଖଙ୍କ ସମ୍ପର୍କରେ ପୁରସ୍କୃତ ଶିଳ୍ପୀ ଶ୍ରୀ ତୁର୍ଲକ ସିଂ, ମଣିମାଲ ଦେବୀ ଓ ଶ୍ରୀ କାଶୀନାଥ ପୂଜାପତି । ୫/୯



କେନ୍ଦ୍ରୀୟ ଶ୍ରୀରାମଚନ୍ଦ୍ର ଚଳଣିରେ ଆୟୋଜିତ ଆଲୋଚନାଚକ୍ର ମୁଖ୍ୟମଣି ପ୍ରତାପ ପ୍ରକାଶ କରି ଉଦ୍‌ଘାଟନ କରୁଛନ୍ତି । ୧/୮

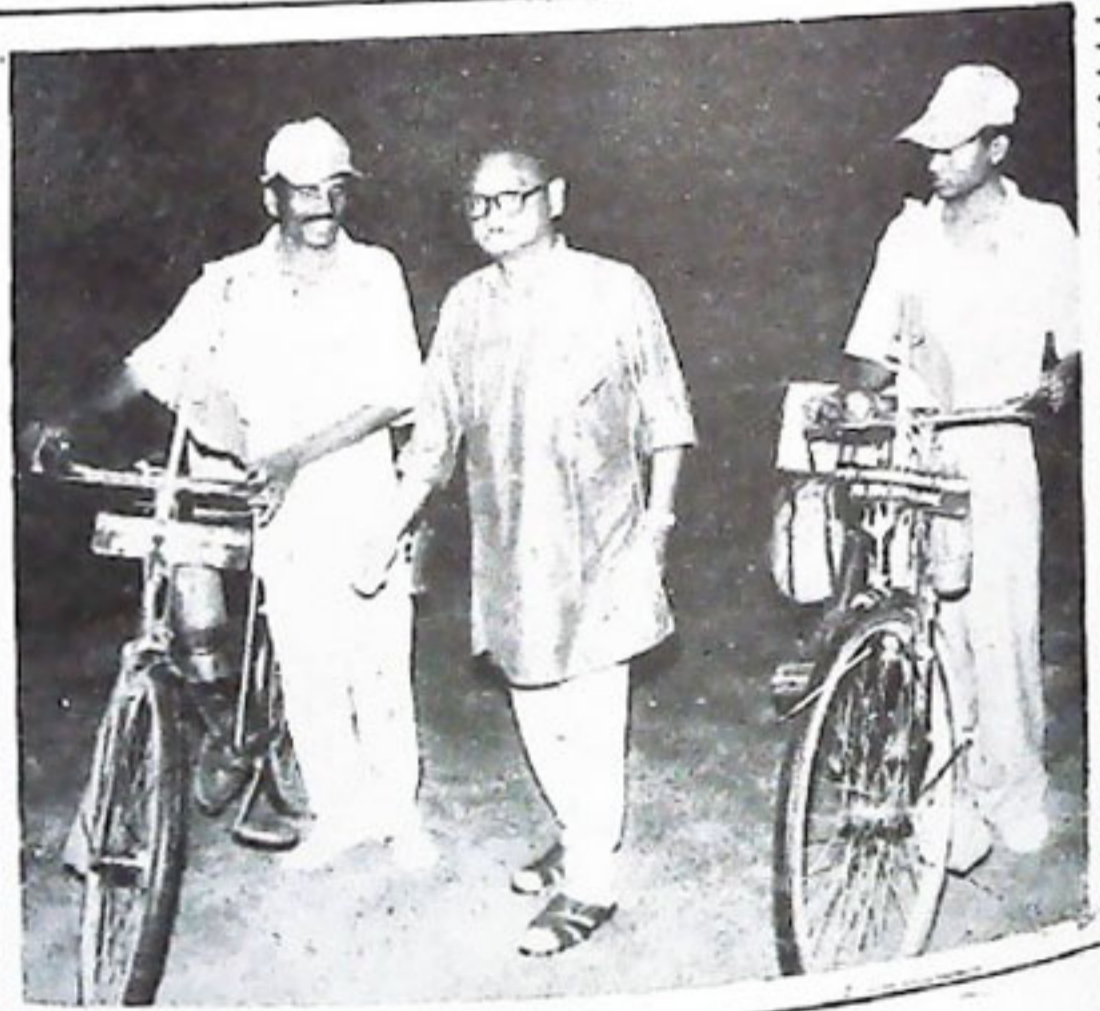

ଭାରତବର୍ଷରେ ଶାନ୍ତି ସର୍ବଭାବନା ପ୍ରଚାର ଆଦିମୁଖ୍ୟ ନେଇ ସାଲେପୁରରୁ ଯାତ୍ରା ଆରମ୍ଭ କରିଥିବା ଦୁଇଜଣ ସାଲଜେନ ଆରୋହୀଙ୍କୁ ମୁଖ୍ୟମଣି ଡଃ. ବିଭିଧର ନିମାଙ୍କ ରାଜ ସରକାରୀ ବାସଭବନରେ ସ୍ତ୍ରୀଗତ କରୁଛନ୍ତି ।



ଉତ୍କଳ ଡ଼ିଗ୍ରୀ ବିଶ୍ୱ ବିଦ୍ୟାଳୟ  
 ଶ୍ରୀରାମଚନ୍ଦ୍ର ବିହାରୀ  
 ବାରିପଦା  
 ଉତ୍କଳ-୦୧ ୧୧-୦୩-୧୯୯୯  
 ଉପାଧ୍ୟକ୍ଷ- ଡା. ବି. ଶତପଥୀ  
 ପ୍ରଧାନ ଉପାଧ୍ୟକ୍ଷ- ଡା. ବି. ଶତପଥୀ  
 ଶ୍ରୀ ରାମଚନ୍ଦ୍ର ବିହାରୀ  
 ଶ୍ରୀ ବିଲ୍ଲଭ ଚନ୍ଦ୍ର  
 ଶ୍ରୀ ମନୋଜ କୁମାର

ମୁଖ୍ୟମନ୍ତ୍ରୀ ଡା. ବିଲ୍ଲଭ ଚନ୍ଦ୍ର ବାରିପଦା ଶ୍ରୀରାମଚନ୍ଦ୍ର ବିହାରୀରେ ଉତ୍କଳ ଡ଼ିଗ୍ରୀ ବିଶ୍ୱବିଦ୍ୟାଳୟର ଶୁଭ ଉଦ୍ଘାଟନ  
 କରୁଛନ୍ତି । ୧୧/୭



ପଦ୍ମାବତୀ ଉପାଧ୍ୟକ୍ଷ  
 ଉପାଧ୍ୟକ୍ଷ- ଡା. ବି. ଶତପଥୀ  
 ପ୍ରଧାନ ଉପାଧ୍ୟକ୍ଷ- ଡା. ବି. ଶତପଥୀ  
 ଶ୍ରୀ ରାମଚନ୍ଦ୍ର ବିହାରୀ  
 ଶ୍ରୀ ବିଲ୍ଲଭ ଚନ୍ଦ୍ର  
 ଶ୍ରୀ ମନୋଜ କୁମାର

ମୁଖ୍ୟମନ୍ତ୍ରୀ ଡା. ବିଲ୍ଲଭ ଚନ୍ଦ୍ର ବାରିପଦାରେ ପଦ୍ମାବତୀ ଉପାଧ୍ୟକ୍ଷ ବିଶ୍ୱବିଦ୍ୟାଳୟର ଶୁଭ ଉଦ୍ଘାଟନ  
 କରୁଛନ୍ତି । ୧୧/୭



ଶ୍ରୀ ଶେଷ୍ଠ ନାଗରିକ ସୁରକ୍ଷା ସମିତି ଆନୁକୁଲ୍ୟରେ ପୁରୀ ପୌରସଭାରେ ଆୟୋଜିତ ଶ୍ରୀ ୧୨୭ ଶତାଧିକ ମହାପାତ୍ରଙ୍କ  
 ୮୭୯ମ ଉପାଧ୍ୟକ୍ଷ ଉଦ୍ଘାଟନରେ ମୁଖ୍ୟମନ୍ତ୍ରୀ ଡା. ବିଲ୍ଲଭ ଚନ୍ଦ୍ର । ୮/୮



ପ୍ରାଚୀ ଶୋକେନ୍ଦ୍ରଠାରେ ଅନୁଷ୍ଠିତ ଚିରା ମୁଖ୍ୟ ଚିକିତ୍ସାଧିକାରୀ ସମିତିଙ୍କରୁ ସ୍ତ୍ରୀ ନିରାଚନ ପଦନାୟକ ପ୍ରଦୀପ ପ୍ରସ୍ତୁତକର ଭେଦି ଉଦ୍‌ଘାଟନ କରୁଛନ୍ତି । ୩/୮



ସଚିବାଳୟ ଭୂମାୟ ମହଲା ସମିତିଙ୍କର ଭେଦେ ଅନୁଷ୍ଠିତ ରାଜ୍ୟ ବନ୍ୟା ନିୟନ୍ତ୍ରଣ ପରିଷଦ ୩୨ ଟା ବୈଠକରେ ମୁଖ୍ୟମନ୍ତ୍ରୀ ଡା. ଶିରିଧର ସମାପ୍ତ ଅଧ୍ୟକ୍ଷତା କରୁଛନ୍ତି । ୧୭/୮

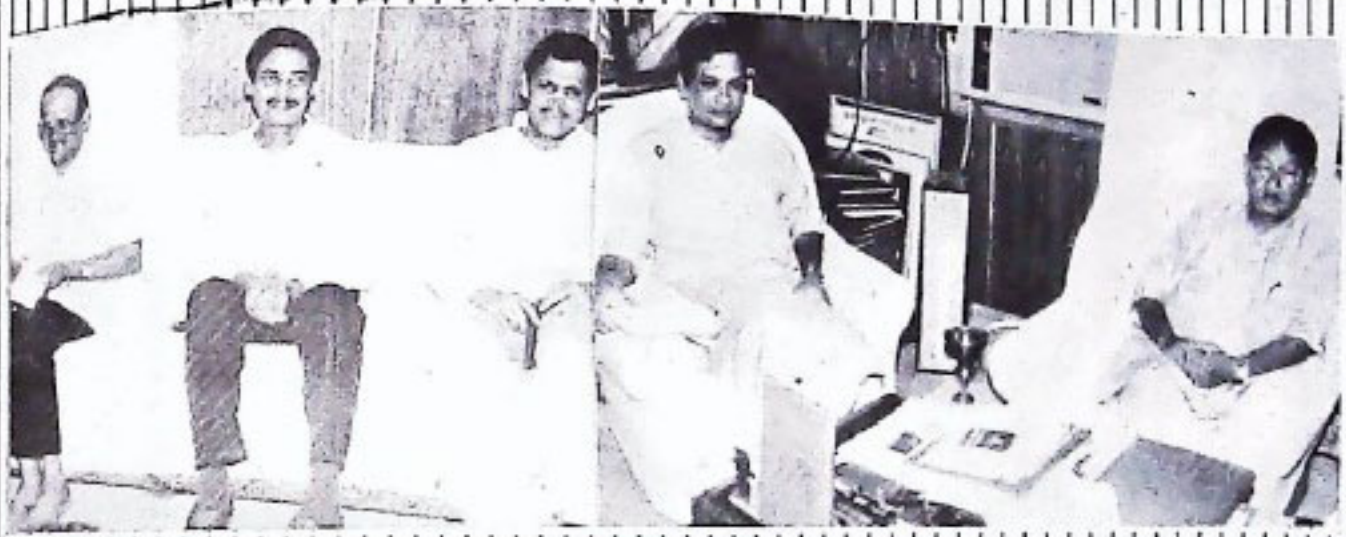

ପରିଆବେଶ ଉତ୍ତ୍ୟା ସମ୍ପର୍କିତ ଏକ ଉଚ୍ଚସ୍ତରୀୟ ସମୀକ୍ଷା ବୈଠକରେ ମୁଖ୍ୟମନ୍ତ୍ରୀ ଡଃ. ବିଭିଧର ଗମାଙ୍ଗ ଅଧ୍ୟକ୍ଷତା କରୁଛନ୍ତି । ୩୦/୮



ଭବାନୀ ନଗରରେ ପଞ୍ଜାବୀ ଆର୍ଯ୍ୟ ସମାଜର ବିଭାଗୀୟ ଦ୍ଵାରା ଆୟୋଜିତ ସାଂସ୍କୃତିକ ଉତ୍ସବରେ ମୁଖ୍ୟମନ୍ତ୍ରୀ ଡଃ. ବିଭିଧର ଗମାଙ୍ଗ

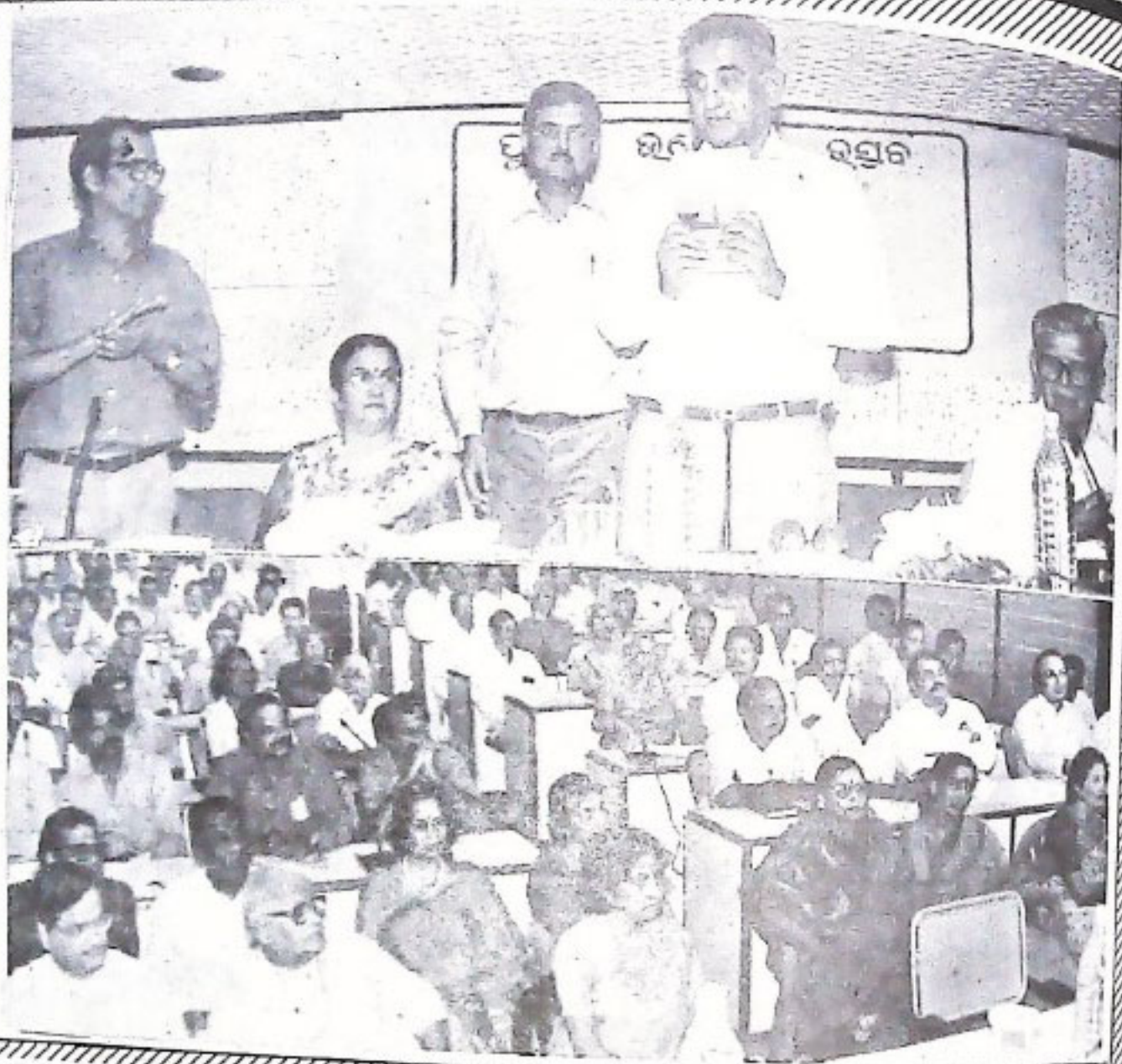

ଭୁବନେଶ୍ୱରରେ ଆୟୋଜିତ ଏକ ସ୍ୱତନ୍ତ୍ର ଉତ୍ସବରେ ଶ୍ରୀ ପ୍ରସନ୍ନ କୁମାର ହୋତାଙ୍କ ଦ୍ୱାରା ଅନୁଷ୍ଠିତ କ୍ଷୁଦ୍ରଗଣ ସଂକଳନ 'ପୁରାଣରାଣୀ' ଶ୍ରୀ ରମାକାନ୍ତ ରଥ ଉଦ୍ଘୋଷଣ କରୁଛନ୍ତି । ପ୍ରଫେସର ପ୍ରିୟୋତ୍ତମ ମିଶ୍ର, ପ୍ରଫେସର ରଣେଶ୍ୱର ମିଶ୍ର, ଶ୍ରୀମତୀ ପ୍ରତିଭା ଶତପଥ୍ୟ ଓ ଶ୍ରୀ ପ୍ରସନ୍ନ କୁମାର ହୋତା ମଧ୍ୟାସୀନ । ୨୯/୯



ପୁରବାଣୀ ଲୋକସଭା ନିର୍ବାଚନମଣ୍ଡଳର ଲୋଚନମାନେ ଲୋଟ ଦେଉଛନ୍ତି । ୨୫/୯





'ଓଡ଼ିଶା ଲେଖକ ସମାବେଶ' ଆନୁଷ୍ଠାନରେ ଯୋଗେଇ 'ପୁସ୍ତି' ଠାରେ ଆୟୋଜିତ ଏକ ଉଦ୍ଦେଶ୍ୟରେ ମୁଖ୍ୟମନ୍ତ୍ରୀ ଡଃ. ଶିବିଧର ଗମଙ୍ଗ ମୁଖ୍ୟ ଅତିଥି ଭାବେ ଯୋଗ ଦେଇ ଶ୍ରୀ ପ୍ରଫୁଲ୍ଲ ଭଗତ ଦ୍ଵାରା ରଚିତ ପୁସ୍ତକ 'ଆସାମୀର'କୁ ଉନ୍ମୋଚନ କରୁଛନ୍ତି । ୫/୯



ରାଜ୍ୟ ଜନ ଶିକ୍ଷା ସାଧନ କେନ୍ଦ୍ର ଦ୍ଵାରା ପ୍ରକାଶିତ ପୁସ୍ତକ "ସ୍ଵାଧୀନତା ସଂଗ୍ରାମର ବୀର ପୁରୁଷ" ମୁଖ୍ୟମନ୍ତ୍ରୀ ଡଃ. ଶିବିଧର ଗମଙ୍ଗ ଉନ୍ମୋଚନ କରୁଛନ୍ତି । ୨୨/୭

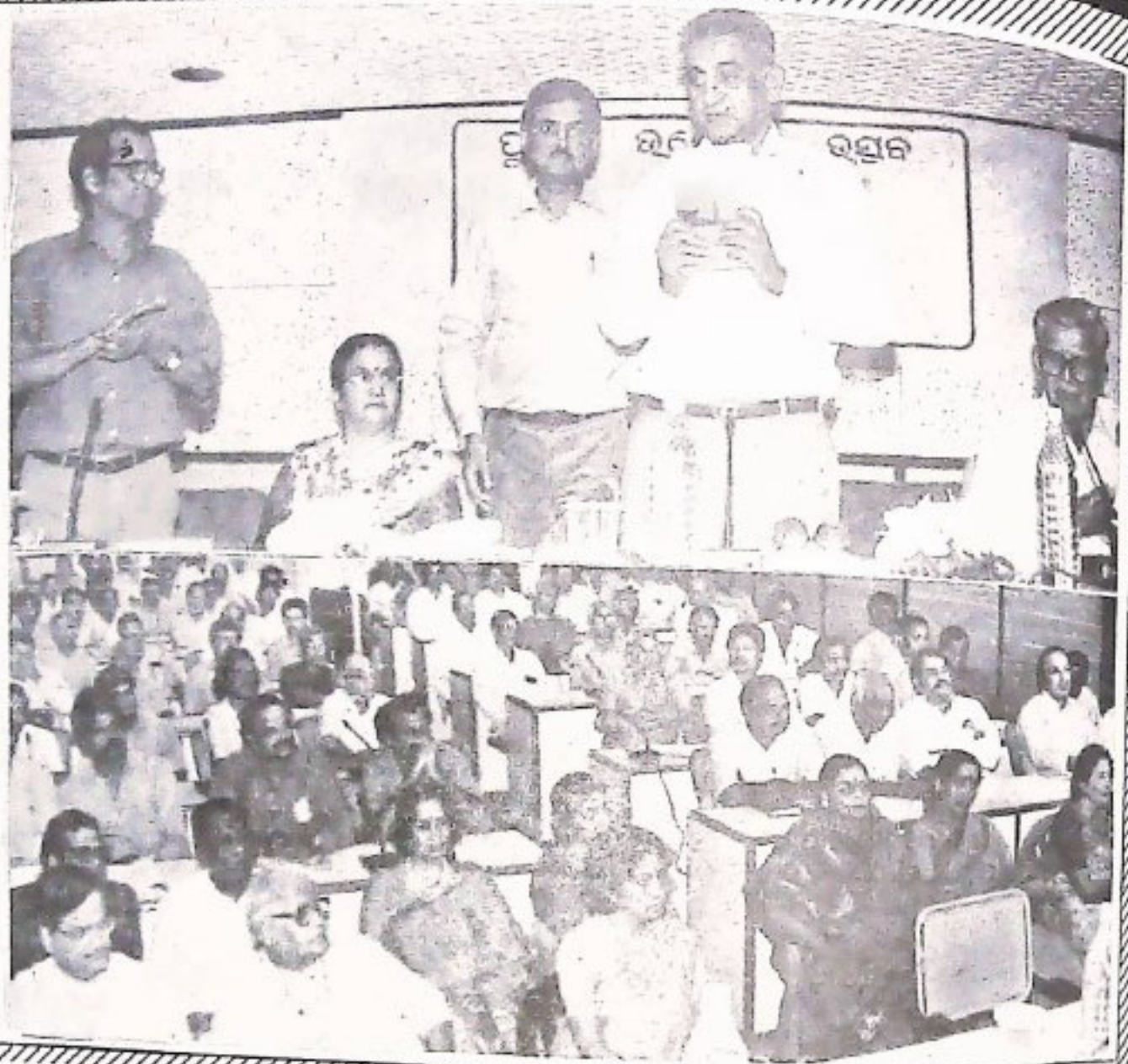

ଭୁବନେଶ୍ୱରରେ ଆୟୋଜିତ ଏକ ସ୍ୱତନ୍ତ୍ର ଉତ୍ସବରେ ଶ୍ରୀ ପ୍ରସନ୍ନ କୁମାର ହୋତାଙ୍କ ଦ୍ୱାରା ଅନୁଦିତ କ୍ଷୁଦ୍ରଗଳି ସଂକଳନ 'ସୁଲକରଣ' ଶ୍ରୀ ରମାକାନ୍ତ ରଥ ଉଦ୍ଘୋଷଣ କରୁଛନ୍ତି । ପ୍ରଫେସର ତ୍ରିଲୋଚନ ମିଶ୍ର, ପ୍ରଫେସର ଗଣେଶ୍ୱର ମିଶ୍ର, ଶ୍ରୀମତୀ ପ୍ରତିଭା ଶତପଥୀ ଓ ଶ୍ରୀ ପ୍ରସନ୍ନ କୁମାର ହୋତା ମଧ୍ୟାସୀନ । ୨୯/୯



ପୁଲକାଣୀ ଲୋକସଭା ନିର୍ବାଚନମଣ୍ଡଳର ଲୋଚନମାନେ ଲୋକ ଦେଉଛନ୍ତି । ୨୫/୯



'ଓଡ଼ିଶା ଲେଖକ ସମାବେଶ' ଆନୁକୁଲ୍ୟରେ ହୋଇଥିବା 'ପୁସ୍ତିକ' ଠାରେ ଆୟୋଜିତ ଏକ ଉତ୍ସବରେ  
 ମୁଖ୍ୟମନ୍ତ୍ରୀ ଡଃ. ଶିବିଧର ଗମଙ୍ଗ ମୁଖ୍ୟ ଅତିଥି ରୂପେ ଯୋଗ ଦେଇ ଶ୍ରୀ ପ୍ରଫୁଲ୍ଲ କରକ ଦ୍ଵାରା ଉଦ୍ଘାଟିତ ପୁସ୍ତିକ 'ଆଜ୍ଞାନୀ'କୁ  
 ଉଦ୍ଘାଟନ କରୁଛନ୍ତି ।୫/୯



ରାଜ୍ୟ ଜନ ଶିକ୍ଷା ସାଧନ କେନ୍ଦ୍ର ଦ୍ଵାରା ପ୍ରକାଶିତ ପୁସ୍ତିକ "ସ୍ଵାଧୀନତା ସଂଗ୍ରାମର ବୀର ପୁରୁଷ"  
 ମୁଖ୍ୟମନ୍ତ୍ରୀ ଡଃ. ଶିବିଧର ଗମଙ୍ଗ ଉଦ୍ଘାଟନ କରୁଛନ୍ତି ।୧୨/୭

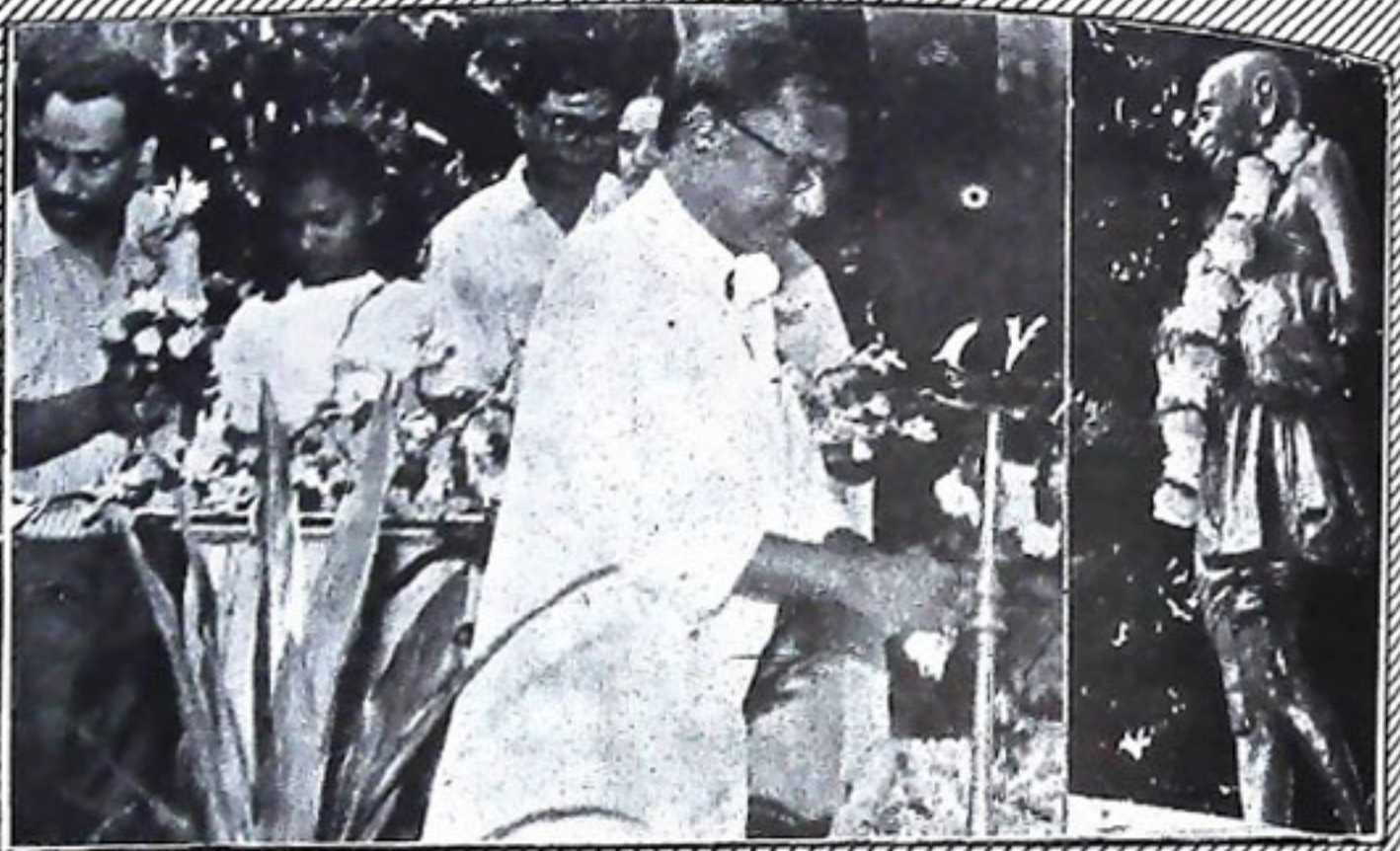

ରାଜା ଜୟତୀ ପାଳନ ଅବସରରେ ବିଧାନସଭା ପରିଷଦ ମଧ୍ୟରେ ଥିବା ମହାତ୍ମାଗାନ୍ଧୀଙ୍କ ପ୍ରତିମୂର୍ତ୍ତି ନିକଟରେ ମୁଖ୍ୟମନ୍ତ୍ରୀ  
 ଚନ୍ଦ୍ର କିଶୋରୀ ଦେବୀଙ୍କ ଶ୍ରଦ୍ଧାଞ୍ଜଳି ଆପନ କରୁଛନ୍ତି । ୨/୧୦



ମହାତ୍ମା ଗାନ୍ଧୀଙ୍କ ସ୍ମାରଣ ସଭାରେ ସ୍ଵାଧୀନତା ଦିବସ ପାଳନ ଅବସରରେ ମହିଳା ଓ ଶିଶୁବିଭାଗ ମନ୍ତ୍ରୀ ଶ୍ରୀମତୀ ସରସ୍ଵତୀ ଦେବୀଙ୍କ  
 ଜନସାଧାରଣଙ୍କୁ ଉଦ୍‌ବୋଧନ ଦେଉଛନ୍ତି !



ଭୁବନେଶ୍ୱରରେ ଅନୁଷ୍ଠିତ ରାଜ୍ୟସ୍ତରୀୟ ସର୍ବଭାରତୀୟ ବିକ୍ରମ ପୂର୍ବ, ନଗର ଭବନରେ ଚଳା ଭୁବନେଶ୍ୱର ଓ ଲୋକ ସଂଗଠନ  
 ବିଭାଗ ମତା ଶ୍ରୀ ରୁପିନ୍ଦର ସିଂହ, ଇରୋଇ ବିଭାଗ ରାଷ୍ଟ୍ରମତା ଶ୍ରୀ ପ୍ରସାଦ ହରିଚନ୍ଦନ, ଭୁବନେଶ୍ୱର ଓ ଲୋକ ସଂଗଠନ ବିଭାଗ ଶାସନ  
 ସଚିବ ଶ୍ରୀ ଜୟରାଜ କୁମାର ଦେବ ଚଳା ଅନ୍ୟାନ୍ୟ ଅତିଥିମାନେ ସର୍ବଭାରତୀୟ ସମ୍ମାନ ପାଠ କରୁଥିଲେ । ୨୦/୮



ଝାଡ଼ଖଣ୍ଡ ସ୍ୱାଧୀନତା ଦିବସ ପାଳନ ଅବସରରେ ମହାତ୍ମା ଗାନ୍ଧୀ ମାର୍ଚ୍ଚିଠାରେ ଆୟୋଜିତ ରାଜ୍ୟସ୍ତରୀୟ ପ୍ୟାରେଡ଼ ଉତ୍ସବରେ ମୁଖ୍ୟମନ୍ତ୍ରୀ ଡଃ ଶିଶିଧର ଶମାଙ୍ଗ ଅଭିବାଦନ ଗ୍ରହଣ କରୁଛନ୍ତି । ୧୫/୮



କାରଣିକା ସ୍ତରୀୟ ଯୁବକମାନଙ୍କର ଜ୍ୟୋତ୍ସ୍ନାଧାର୍ଯ୍ୟ ଆୟୋଜିତ ଗୀତସ୍ତତି ଏକାଦଶ ଓ ଚଳଚ୍ଚିତ୍ର ଚାରଣା ଏକାଦଶ ପ୍ରଦର୍ଶନୀ ପୂର୍ବରୁ ମ୍ୟାଚ୍‌କୁ ମୁଖ୍ୟମନ୍ତ୍ରୀ ଡଃ ଶିଶିଧର ଶମାଙ୍ଗ ଉଦ୍ଘାଟନ କରୁଛନ୍ତି । ୧/୮